Толкователь Библии был послан до напечатания Вице Президенту Всероссийскаго Баптиского Союза, ректору Русскаго Библейскаго Баптискаго и Общеобразовательнаго Института в Филадельфии Ивану Васильевичу Непрашу и автором было получено следующее письмо:

Дорогой во Христе брат.

“О нашем читателе Библии могу сказать то, что я и моя церковь, сколько раз говорили друг другу, когда знакомились с содержанием книги: Слава Богу за эту книгу, она как раз то, что нужно нашим русским верующим. Совсем уверен, что она принесёт большую пользу у большенства верующих она будет своего рода “коресподенс Байбл Корс” (Заочный Курс Библии). Её громадное преиимущество - это краткость в объяснениях и постаянная ссылка на Библию. Библии в книге много, и это то, что меня особенно радует и это является гарантией того, что книга обогатит духовную жизнь верующих. Об этом мы молимся”

Сердечный привет во Христе.

И.НЕПРАШ.

Толкователь Библіи был послан до напечатанія
Вице Президенту Всероссійскаго Баптистскаго Со-
юза, ректору Русскаго Библейскаго и Общеобразо-
вательнаго Института в Филадельфіи Ивану Василь-
евичу Непрашу и автором было получено слѣдующее
письмо:

Дорогой во Христе брат.

[illegible]ателѣ Библіи могу сказать то, что я и
моя [illegible] сколько раз говорили друг другу, когда
знакомились с содержаніем книги: Слава Богу за эту
книгу, она как раз то, что нужно нашим русским
вѣрующим. Совсѣм увѣрен, что она принесет большую
пользу у большинства вѣрующих она будет своего
рода “коресподенс Байбл Корс“ (Заочный Курс
Библіи). Ея громадное преимущество — это краткость
в объясненіях и постоянная ссылка на Библію. Библіи
в книге много, и это то, что меня особенно радует
и это является гарантіей того, что книга обогатит
духовную жизнь вѣрующих. Об этом мы молимся.“

Сердечный привѣт во Христѣ.

(24:4).

И НЕПРАШ.

ОТЗЫВЫ.

БИБЛІЯ.

Слово „Библія“ происходит от греческаго слова „Biblios“ что значит книга. Нѣт болѣе важной книги для человѣчества, чѣм Библія. Др. Мартин Лютер сказал: „Есть только одна книга — это Библія и только одна личность — Іисус Христос“. Извѣстный великій писатель Сэр Валтер Скот умирая просил, чтобы ему прочитали что-либо из книги. Когда его [illegible] или, как [illegible] читать, то он сказал слѣд[illegible] [illegible]ой кн[illegible]

Книга Іо[illegible]
В Пятикни[illegible]
лѣтній періо[illegible]
Как Моисе[illegible]
мени? Свяще[illegible]
„Все Писаніе б[illegible]
для обличенія, дл[illegible]
ведности“ (2 Тим[illegible]
не было произноси[illegible]
его Святые Божі[illegible]
Святым“ (2 Петр [illegible]
и человѣчества Моисей пис[illegible]
как Бог ему д[illegible]ктовал. „И [illegible] закрытое.
(Исх. 20:1) — „И писал Моисей всѣ слова[illegible]
(Исх. 24:4).

[illegible]исея, чтобы
[illegible]дѣлали с
[illegible]ар. 18:4).

СОБРАНІЕ КНИГ БИБЛІИ.

В Ветхом Завѣтѣ есть всего 39 книг, которыми (Д[illegible]
саны в теченіе шестнадцати столѣтій. Книга про[illegible]

Малахіи была написана за 400 лѣт до Р. Х. Іудеи утверждают, что Ездра, ученый, который жил 536—457 до Х., собрал вмѣстѣ книги Ветхаго Завѣта. Они также ждают, что Ездра был руководим Духом Святым, торый избрал Ездру на это дѣло. Ездрѣ помогал также еемія. Самое важное для нас есть то, что Іисус Христос, Сын Божій признал богодухновенность Священнаго Писанія и во всѣх искушеніях основывался на Священном Писаніи говоря: „**Ибо написано**“ ...

Книги Новаго Завѣта собрал вмѣстѣ отец церкви Ириней, который умер в 420 г. послѣ Р. Хр. Книги Ветхаго Завѣта были написаны на пергаментѣ (на кожѣ животных), а книги Новаго Завѣта были написаны на пермен[illegible] Тим. 4: 13) или же на папирусѣ, бумагѣ из [illegible] в Египтѣ (Исх. 2: 3; 2 Іоан. 12).

ОТЗЫВЫ.

...укою, и для
...Р. Х.) требо-
...наго человѣка.
...й Библій сохра-
...скій манускрипт
...ританском Музеѣ;
...находится в Вати-
...анускрипт (Codex
...адѣ. Библія была
...буквами без раздѣленія
...пинанія:

...АЛЕБЫЛОСЛОВОИСЛОВОБЫЛОУБОГА.

...ѣкоторых может возникнуть вопрос: „а почему же дозволил того, чтобы оригинальные манускрипты ...лись до сего дня, дабы мы собственными глазами ... рукопись Моисея, Неемія, Еноха и других ...

это можно отвѣтить, что Бог, зная человѣческое сердце и слабости, сокрыл рукописи. Если бы оригинальные манускрипты были до сего дня, то многіе преклонились бы перед ними и почитали бы их больше Бога. По этой же

Пятикнижіе закрытое.

причинѣ Бог сокрыл мѣсто погребенія Моисея, чтобы іудеи не обоготворили гроба Моисея, как они дѣлали с мѣдным змѣем, пока он не был истреблен (4 Цар. 18: 4).

Библія называется еще Священным Писаніем (Дѣян. Ап. 8: 32) и дѣлится на двѣ части: Ветхій Завѣт, ...

торый дан на горѣ Синаѣ (Исх. 24: 7), и Новый Завѣт, который основан на горѣ Голгоѳѣ (Матѳ. 26: 28).

Ветхій Завѣт был написан на древне-еврейском языкѣ, только нѣсколько глав из Ездры и Даніила были написаны на халдейском языкѣ. Новый же Завѣт был написан на греческом языкѣ.

Евреи раздѣлили Ветхій Завѣт на три части: 1) Пятикнижіе (закон), 2) Пророки и 3) Псалмы (Матѳ. 11: 13; Лук. 24: 44).

ПЕРЕВОД БИБЛІИ.

Александрійскій перевод был сдѣлан в городѣ Александріи в Египтѣ. Птоломей Филадельф (284—247 до Р. Х.), царь Египетскій, призвал 72 толковников из Іерусалима, которые перевели Ветхій Завѣт на греческій язык в 72 дня. Каждый переводил Библію отдѣльно, а при сравненіи переводов оказалось, что перевод у всѣх одинаков. Этот перевод называется Septuaginta, что значит семьдесят. Септуагинта была готова за сто тридцать лѣт до Р. Х.

Латинскій перевод называется Vulgata, т. е. всеобщее. Вулгата имѣет также и Новый Завѣт.

Даже 900 лѣт послѣ Р. Х. Библію писали только прописными буквами, а раздѣлѣніе на главы и стихи было сдѣлано гораздо позже. Раздѣленіе на главы, которыя мы теперь имѣем, сдѣлал кардинал Хуго в 1240 послѣ Р. Х., а раздѣленіе на стихи сдѣлал раввин Нафан в 1450 послѣ Р. Х. Слова были отдѣлены друг от друга только в пятом столѣтіи послѣ Р.Х. Латинскую Библію „Vulgata“ напечатал Роберт Стерхенс в 1551 послѣ Р. Х.

Слѣдует замѣтить, что надписи над главами (в англ. и др. переводах Библіи) и параллельныя мѣста не инспирированы, а прибавлены издателями Библіи.

ПРИМѢЧАНІЯ К СОДЕРЖАНІЮ БИБЛІИ.

Англійская Библія имѣет 66 книг, 1189 глав, 31,173 стиха, 773,693 слова, 3,536,489 букв. Библію писали 36 писателей, которые были из всѣх сословіи тогдашней жизни.

В 260 главах Новаго Завѣта больше, чѣм 300 раз, упомянуто о втором пришествіи Іисуса Христа и 130 раз упомянуто, что вѣрующіе находятся во Христѣ Іисусѣ. В Новом Завѣтѣ 97 раз сказано „Не бойся“. В Библіи 1900 раз говорится „пріидите“, а только дважды сказано „отойдите“; одинъ раз в день суда к воскресшим умершим, а другой раз к грѣшникам на землѣ, которые не примирились с Богом. В Новом Завѣтѣ приведено болѣе 800 мѣст из Ветхаго Завѣта: в Откровеніи 245 мѣст, к Евреям 85, к Коринѳянам 53, в Ев. от Матѳея 100 и к Галатам 16 мѣст. В Библіи имѣются болѣе 31,000 обѣтованій Божіих, а также болѣе тысячи пророчеств: восемьсот в Ветхом Завѣтѣ и болѣе двухсот в Новом Завѣтѣ. Из этих пророчеств 333 указывают на Іисуса Христа.

ПЯТИКНИЖІЕ.

Іудеи назвали Пятикнижіе еврейским словом „Thora“, что значит „Наставленіе“. В греческом языкѣ Пятикнижіе называется „Pentateuch“. Пятикнижіе в отдѣльности получило свое названіе по своему содержанію: Бытіе есть книга начала, гдѣ описывается начало жизни и паденіе чрез грѣх первых людей и вмѣстѣ с тѣм всего человѣчества. Исход есть книга спасенія, в которой описывается первая нужда падшаго человѣчества. Левит есть книга богослуженія и общенія с Богом, а Числа есть книга, в которой описывается опыт искупленных кровью людей. Во Второзаконіи даются наставленія, как быть во всем послушным Богу. Под „законом“ подразумѣвается не только десять заповѣдей, но всѣ пять книг Моисея или

пил по собственной стоимости 50 клише для иллюстрацій, все Пятикнижіе (Неем. 10: 34; Матѳ. 12: 5; Лук. 10: 26 Іоан. 8: 17). Закон имѣет всего 613 заповѣдей, а потому тѣ, которые желают исполнять закон, должны взять не только десять заповѣдей, но всѣ шестьсот тринадцать.

Пятикнижіе есть священная книга Самарян, которые не признают никакой другой книги в Библіи.

ДѢЛЕНІЕ ВЕТХАГО ЗАВѢТА.

1) Закон или Пятикнижіе.

2) Историческія книги: Іисус Навин, Судей, Руѳь, 4 книги Царств, 2 книги Паралипоменон, Ездры, Нееміи и Есфирь — всего 13 книг.

3) Поэтическія книги: Іов, Псалтирь, Притчи Соломона, Екклесіаст и Пѣсни Пѣсней — всего 5 книг.

4) Пророческія книги 4 больших пророков: Исаія, Іеремія, Плач Іереміи, Іезекіиль и Даніил; 12 так называемых малых пророков: Осія Іоиль, Амос, Авдій, Іона, Михей, Наум, Аввакум, Софонія, Аггей, Захарія и Малахія.

КРАТКОЕ СОДЕРЖАНІЕ КНИГ ВЕТХАГО ЗАВѢТА.

БЫТІЕ: **Начало** (1: 1). Основаніе истин о которых учит Библія.

ИСХОД: **Пасха** (пройду мимо) — 12: 23. Искупленіе чрез кровь и чрез силу.

ЛЕВИТ: **Примиреніе**, очищеніе (16: 34).

ЧИСЛА: **Опыт в пустынѣ** (33: 1), что прообразно указывает на опыт Церкви Іисуса Христа (вѣрующих) в пустынѣ сего міра.

ВТОРОЗАКОНІЕ: **Послушаніе** (10: 12—13) и приготовленіе к Ханаану. Читай совмѣстно с посланіем к Колоссянам.

ИИСУСА НАВИНА: **Взятіе во владѣніе** (1: 3) и борьба с врагами. Читай совмѣстно с посланіем к Ефесянам.

СУДЕЙ: **Анархія** (21: 25) „В тѣ дни не было царя у Израиля; каждый дѣлал то, что ему было угодно.“

РУѲЬ: **Родственник** (Искупитель) 4: 14.

1 и 2 ЦАРСТВ.: **Царство** (1 Цар. 10: 24). Один царь по человѣческому, а другой — по Божьему избранію.

3 и 4 ЦАРСТВ: **Царь и царственное потомство** (3 Цар. 2: 12; 11: 13).

1 и 2 ПАРАЛИПОМЕНОН: **Теократія** (Богоправленіе)— 2 Пар. 15: 2.

КНИГА ЕЗДРЫ: **Возстановленіе** (1: 5; 6: 3). Строеніе храма в Іерусалимѣ.

КНИГА НЕЕМІИ: **Возстановленіе** (2: 5). Строеніе города и стѣн Іерусалима.

КНИГА ЕСѲИРЬ: **Провидѣніе** (4:14). Промысл Божій о безбожных людях. „И кто знает, не на такое ли время ты и достигла достоинства царскаго?“

КНИГА ІОВА: **Испытаніе** (1:9). Самоправедность.

ПСАЛТИРЬ: **Страданія и слава Іисуса Христа.**

ПРИТЧИ СОЛОМОНА: **Мудрость** (9:10).

ЕККЛЕСІАСТ: **„Суета“** (2:11).

ПѢСНЬ ПѢСНЕЙ: **Радость вѣнчанія** (6:3). Радость Іисуса Христа и Церкви в час брака Агнца.

ИСАІИ: **Спасеніе чрез благодать** (53:5 сравн. 55:1) и Израильскій народ в послѣдніе дни.

ІЕРЕМІИ: **„Бѣдственное время для Іакова“** (30:7).

ПЛАЧ ІЕРЕМІИ: **Разрушеніе** (2:11). Іерусалим под властью язычников.

ІЕЗЕКІИЛЯ: **Видѣнія** (1:1) Бога и славы Его в послѣдніе дни.

ДАНІИЛА: **Будущее** (2:22). Руководство чтобы видѣть языческое правленіе міром.

ОСІИ: **Возвращеніе** (14:8) обратно в Палестину странствующаго Израильскаго народа.

ІОИЛЯ: **„День Господень“** (суд) — 2:11.

АМОСА: **Наказаніе** (4:11—12) и возстановленіе.

АВДІЯ: **Едом** (1:1). Суд над язычниками.

ІОНЫ: **Разрушеніе** (3:4).

МИХЕЯ: **Противорѣчіе** (6:2—4).

Виѳлеем (5:2) за 710 лѣт до Р. Х. предсказанное мѣсто рожденія Іисуса Христа.

НАУМА: **Заговор язычников** (1:10) и наказаніе **их.**

АВВАКУМА: **Мессіанская слава.** „Но земля наполнится познаніем славы Господа, как воды покрывают дно моря“ (2:14).

СОФОНІИ: **„Остаток“** (1:4; 3:13—14). Израильскій народ во главѣ всѣх народов. **„Сдѣлаю вас именитыми и почетными между всѣми народами земли“** (3:20)

АГГЕЯ: **Строители** (1:8).

ЗАХАРІИ: **Явленіе Іисуса Христа** во славѣ Своей на Елеонской горѣ (14:4—11).

МАЛАХІИ: **Солнце правды и наказаніе народов** (3:19—20).

БЫТІЕ.

КНИГА НАЧАЛА.

Эту книгу можно сравнить с главным входом в Храм Истины. Библія — единственная Книга Истины, которая говорит всю правду. Бог дал человѣчеству Бытіе с той цѣлью, чтобы открыть нам Себя, как Творца неба, земли и человѣка, а также открыть нам начало жизни, грѣха, смерти, а также начало разных языков, народов и начало Израильскаго народа. Бытіе открывает человѣчеству Божій план спасенія падшаго человѣчества чрез искупительную жертву Іисуса Христа. Жертва Каина не была принята потому, что там не было кровопролитія „И без пролитія крови не бывает прощенія" (Евр. 9: 22). Бытіе входит в самое основаніе Новаго Завѣта, который сокрыт в Ветхом Завѣтѣ, а Ветхій Завѣт открыт в Новом Завѣтѣ. Для того, чтобы понять правильно Слово Божіе, надо изслѣдовать оба Завѣта.

Богодухновенность Бытія подтверждается Господом Іисусом Христом. Сотвореніе, Быт. 1: 27 и Мате. 19: 4; паденіе человѣка, Быт. 3: 14 и Іоанна 8: 44; брак, Быт. 2 4 и Мате. 19: 5; потоп, Быт. 7: 4; и Мате. 24: 37; Содом и Гоморра, Быт. 19: 16 и Луки 17: 28—29; жена Лота, Быт. 19: 26 и Луки 17: 32; Авраам, Быт. 12: 1- 2 и Іоанна 8: 33—59.

БЫТІЕ И НАУКА.

Люди науки болѣе цѣнят Бытіе, чѣм нѣкоторые богословы. Один философ сказал слѣдующее: „В первых

четырех словах Бытія есть гораздо больше содержанія, чѣм во всѣх человѣческих писаніях, взятых вмѣстѣ."

Бытіе дѣлится на слѣдующія части:

I. Сотвореніе.
1—2 гл.

1) Первоначальное твореніе, Быт. 1: 1.
2) Катастрофа, — „земля была безвидна и пуста," 1:2.
3) Новое начало в семидневном твореніи, 1: 3—2: 3. Эти мѣста указывают на возстановленіе — неба и земли из хаоса. Дѣйствующее лицо — „Дух (Святой) Божій носился над поверхностью воды." Замѣчательно то, что в каждый день Бог дѣлает отдѣленіе: I тьму от свѣта, II небо от земли, III воду от суши, IV солнце от звѣзд, V рыб от птиц, VI человѣка от животных.
4) Человѣк, 2: 4—25. Бог сотворил человѣка и сдѣлал его вѣнцом твореній; дал человѣку свободу, но только с одним ограниченіем, чтобы человѣк не забыл своего Творца.

II. Паденіе человѣка и обѣтованіе спасенія.
3—5 гл.

1) Искуситель — сатана и искушеніе, 3: 1—5.
2) Первый грѣх и его послѣдствія, 3: 6—24.
3) Обѣтованіе Спасителя (3: 15), сравн. Іоанна 3: 8, которое исполнилось при Его первом пришествіи.
4) Распространеніе грѣха на дѣтей и на все человѣчество, 3: 1—4: 26.

III. Потоп — причина безбожія.
6: 1—7.

1) Только одно семейство спаслось в ковчегѣ, 6: 8; 7: 1.
2) Ковчег был прообразом Іисуса Христа. Спасеніе только в ковчегѣ, так и для нас спасеніе есть только въ Христѣ (Римл. 8: 1).

3) Вавилон, смѣщеніе языков и вызваніе Авраама, 11: 1—32.

IV. Авраам — отец всѣх вѣрующих.
12—22 гл.

1) Харан, призваніе и завѣт с Богом, 12: 1—9.
2) Египет, оставленіе обѣтованной земли, 12:10—13:4.
3) Содом, раздѣленіе с Лотом, 13: 5—14: 24.
4) Видѣніе и подтвержденіе завѣта, 15 гл.

Гора Арарат.

5) Измаил и Исаак — обрѣзаніе, 16—17 гл.
6) Суд над Содомом и Гоморрой, 18—19 гл.
7) Рожденіе Исаака, 21 гл.
8) Жертвоприношеніе Исаака или Голгоѳа для Авраама, гдѣ он должен был умереть для своей воли, 22 гл.

V. Исаак.
Быт. 24—26 гл.

Женитьба Исаака, Бытіе 24 глава есть прообраз 22 гл. от Матѳея.

1) Авраам есть прообраз царя, который устраивает свадьбу своему сыну (Мате. 22: 2).

2) Слуга без имени есть прообраз Св. Духа, Который ищет невѣсты для Іисуса Христа (Іоанна 16: 13—14).

3) Слуга Авраама одарил Ревекку подарками Исаака (Быт.24: 22), так и Дух Святой одаряет вѣрующих богатством, которое есть в Іисусѣ Христѣ (1 Кор. 12: 7—11).

4) Слуга Авраама привез Ревекку к Исааку, что напоминает нам восхищеніе вѣрующих (Римл. 8: 11; 1 Θес. 4: 13—18).

5) Ревекка — прообраз Церкви Іисуса Христа, сравн. Быт. 24: 16; Ефес. 5: 25—32; 2 Кор. 11: 2.

6) Исаак есть прообраз Іисуса Христа, идущій встрѣчать Свою невѣсту (Быт. 24: 63 сравн. 1 Θес. 4: 13—18).

VI. Іаков и Іосиф.

Быт. 27—50.

„Что посѣет человѣк, то и пожнет," говорит апостол Павел к Гал. 6:7. Іаков в своей жизни всегда старался своими силами помочь себѣ. Желая получить отцовское благословеніе, он обманул своего стараго отца (Быт. 27 гл.) и тѣм посѣял обман. Когда он жил у Лавана, Іаков жал посѣянный обман, ср. Быт. 27: 19 и 29: 25. В 31: 7 Іаков говорит, что Лаван его обманул раз десять. Быт. 32 гл. говорит о том, как Бог сломил его волю, послѣ чего он получил новое имя — Израиль, что значит — боровшійся с Богом.

ІОСИФ — чудный прообраз Іисуса Христа. 1) Іосиф был любимым сыном своего отца Іакова (Быт. 37: 3). Іисус Христос тоже был любимым Сыном Бога Отца (Іоанна 5: 20; Мате. 3: 17). 2) Братья возненавидѣли Іосифа, а также и іудеи возненавидѣли Іисуса Христа (Быт. 37: 4; Іоанна 15: 24—25). 3) Іосиф и Іисус Христос были отвергнуты своими братьями (Быт. 37:8 ср. Мате. 21: 37—39). 4) Как братья Іосифа, так и Іисуса

Христа сговорились убить их (Быт. 37: 18 сравн. Мате. 26: 2—4; 27: 35—36). 5) Іосиф находился в темницѣ с виночерпіем и хлѣбодаром Фараона, один из них был казнен, а другой помилован (Быт. 40: 1 и 21—22). Іисус Христос находился на крестѣ между двумя разбойниками, гдѣ один из них спасся, а другой погиб (Луки 23:32, 42—43). 6) Во время отверженія братьями своими Іосиф и Іисус Христос стали благословеніем для язычников, а также имѣли невѣсту из язычниц (Быт. 41 гл. и Д. Ап. 15:14; Ефес. 5:25—32). 7) Наконец, Іосиф

Идол.
(Быт. 31: 19, 34—35)

открылся своим братьям, и простив им все, возвысил их, так и Іисус Христос простит и возвысит іудеев (Второз. 30: 1—10; Римл. 11: 1, 15, 25—26). Нужно замѣтить, что когда Іосиф в первый раз выпел к братьям своим, то они не узнали его, так и когда Іисус Христос пришел к Израильскому народу в первый раз, они тоже не узнали Его. Во второй раз Іосиф открылся своим братьям и был

большой плач, и так будет, когда Іисус Христос откроет Себя Израильскому народу. Сравни Бытіе 45: 1—4 и Захарій 12: 10—14.

ПРИМѢЧАНІЯ К БЫТІИ.

1) Пророчества о Мессіи, Быт. 3: 15; 12:2 и Гал. 3:16; Быт. 49: 10.

2) Прообразы Іисуса Христа: Свѣт, кожаныя одежды для Адама и Евы. Невинное животное должно было умереть, чтобы согрѣшившіе люди могли имѣть прикрытіе (Откр. 3: 17—18). Так и Іисус Христос должен был умереть, чтобы нам имѣть Его праведность (Исаіи 53: 7; Лук. 23: 9; Матѳ. 23: 53—54. Агнец Авеля, ковчег, овен и лѣстница Іакова, все это прообразы Іисуса Христа.

В Священном Писаніи есть всего восемь завѣтов, или договоров, из которых четыре находятся в Бытіи:

Завѣт в раю, Быт. 1: 28—30; 2: 16—17.

Завѣт с Адамом, Быт. 3: 14—19.

Завѣт с Ноем, Быт. 9: 9—17.

Завѣт с Авраамом, Быт. 12: 1—3; 13: 14—17; 15: 1—7; 17: 1—7.

ИСХОД.

Книга Исход повѣствует о том, как потомки Авраама стали народом и как Бог исполнил Свое обѣтованіе, данное Аврааму, что послѣ 400-лѣтняго рабства его потомство, израильтяне будут освобождены от рабства (Быт. 15: 13—14). Бытіе—книга спасенія. Эта книга учит, что мы имѣем дѣло со святым Богом и что **даже искупленные кровью** опять и опять нуждаются в очищеніи (1 Іоанна 1: 7). Исход описывает освобожденіе израильтян из рабства чрез силу Божію и чрез кровь, которая была прообразом Крови Іисуса Христа. В этой книгѣ описывается установленіе моральнаго, гражданскаго и церемоніальнаго законов. Закон был дан для того, чтобы убѣдить израильтян, что они грѣшники пред Богом (Римл. 3: 20; Гал. 3: 19) и научить их тому, что каждый согрѣшившій может возстановить общеніе с Богом чрез приношеніе жертвы. Всѣ эти жертвы были только тѣнью или прообразом драгоцѣнной жертвы Іисуса Христа, Евр. 10: 10, 14.

Мѣста из книги Исхода, употребленныя Іисусом Христом: Исх. 3: 6 ср. Мѳ. 22: 32; Исх. 12: 46 ср. Іоан. 19: 36; Исх. 13: 2 ср. Луки 2: 23; Исх. 16: 15 ср. Іоан. 6: 32; Исх. 20: 13 ср. Мѳ. 5: 21. Исх. 20: 14 ср. Мѳ. 5: 27; Исх. 21: 17 ср. Мѳ. 15: 4. Исх. 24: 7 ср. Іоан. 7: 19.

Исход дѣлится на три главныя части:

I. Рабство Израильскаго народа.
1—5 гл.

1) Рабство израильтян. „Я вижу **угнетеніе, каким угнетают их египтяне,**“ Исх. 3:9.

2) Молитва угнетенных. „И стенали сыны Израилевы... и вопіяли, и вопль их от работы восшел к Богу," Исх. 2: 23.

3 Божій отвѣт угнетенным (Исх. 2: 24). Призваніе и посланіе Моисея (Исх. 3: 1—5: 1).

II. Выход Израильскаго народа.
6—18.

1) Девять казней, 7—10 гл.

2) Установленіе Пасхи, десятая казнь и освобожденіе Израильскаго народа, Исх. 12—14 гл.

Египетская колесница.

Примѣчаніе. Пасха служит прообразом нашего Господа и Спасителя Іисуса Христа, на что указывают много мѣст Св. Писанія в Новом Завѣтѣ. 1) Израильтяне должны были взять и заколать невиннаго агнца, Исх. 12:5. Іисус Христос есть „Агнец Божій", Іоан. 1: 29; „Ибо **Пасха наша, Христос,** заклан за нас" (1 Кор. 5: 7 и 1 Петра 1:18—19). 3) „Агнец у вас должен быть без порока" (Исх. 12: 5). Іисус был без порока: „Кто из вас

обличит Меня в неправдѣ?" (Іоан. 8:46). Я никакой вины не нахожу в Нем," сказал Пилат.

4) Агнец должен был быть под наблюденіем, а потом заклан (Исх. 12:6; Митѳ. 16:21).

5) Кровью агнца надо было помазать косяки и перекладины дверей (Исх. 12: 7). Это ясно указывает на спасеніе единственно вѣрою в Кровь Іисуса Христа, ибо „Без пролитія крови не бывает прощенія (спасенія)." (Евр. 9: 22). „Вѣрующій в Сына имѣет жизнь вѣчную; а не вѣрующій в Сына не имѣет жизни" (Іоан. 3: 36).

6) „И будет у вас **кровь знаменіем** на домах, гдѣ вы находитесь"(Исх. 12: 13). **Без всякаго прибавленія кровь защищала израильтян от наказанія.** „По сей то волѣ освящены мы единократным приношеніем тѣла Іисуса Христа." (Евр. 10: 10; 1 Іоан 1: 7).

7) Празднованіе Пасхи — прообраз вечери Господней в Новом Завѣтѣ (Матѳ. 26: 26—28 и 1 Кор. 11: 23—29).

8) Пораженіе первенцев — предупрежденіе во всѣ времена для тѣх, которые желают спастись без вѣры в драгоцѣнную Кровь Іисуса Христа.

Пѣсня Моисея — пѣсня спасенія, или первый національный гимн (Исх. 15 гл.), и напоминает нам о радости спасенных на небесах (Откр. 15: 3—4).

III. ОРГАНИЗАЦІЯ ИЗРАИЛЬСКАГО НАРОДА.
19—40 ГЛ.

1. „А вы будете у Меня царством священников и народом святым" (Исх. 19: 6). Это указывает, что цѣль Бога была имѣть весь Израильскій народ царством священников. Для этого Бог дал им предписаніе, как они должны жить: 1) Моральный закон или заповѣди (Исх. 20), 2) гражданскій закон и годовые праздники (Исх. 21—23), 3) обрядовый закон (Исх. 25—30).

2. Постройка скиніи, Исх. 35—40. Стоимость ски-

нін равняется болѣе милліону долларов или двум милліонам рублей.

ПРИМѢЧАНІЯ И ПРООБРАЗЫ ІИСУСА ХРИСТА В ИСХОДѢ.

1. Моисей, подобно Іосифу, был прообразом Іисуса Христа. Моисей спас израильтян от рабства Фараону—Іисус Христос спасает принимающих Его от рабства грѣху (Исх. 3: 7—12 сравн. Іоан. 8: 36; 3: 16).

2. В первый раз израильтяне не приняли Моисея, а потому он ушел к язычникам и в то время пріобрѣл себѣ

Голова прокаженнаго.

невѣсту из язычниц (Исх. 2: 11—21); подобно тому, Іисус Христос тоже был отвержен в первом пришествіи Его, но Израильскій народ примет Іисуса Христа при Его втором пришествіи (Д. Ап. 7: 25; 18: 5—6; Матѳ. 12: 14; Римл. 11: 26; Еф. 5: 30—32; Д. Ап. 15: 14—17).

3. Моисей служит прообразом Іисуса Христа как пророка, ходатая (Исх. 32: 31—32 ср. 1 Іоан. 2: 1—2; Евр. 7: 25—26), а также как царя и вождя (Второз 33: 4—5 ср. Исаіи 55: 4; Евр. 2: 10).

4. Проказа — самая древняя болѣзнь; нѣт ни одного средства для леченія ея. Проказа есть прообраз грѣха,

который может снять с нас только Бог. Единственное средство для омытія грѣха есть драгоцѣнная Кровь Іисуса Христа (Іоан. 1: 7—9).

5. **Манна** служит прообразом Іисуса Христа, как „хлѣба жизни" (Іоан. 6: 48—51). Израильтяне должны были кушать манну или умереть с голоду, так и теперь, тѣ которые не принимают Іисуса Христа своим Спасителем, умирают от духовнаго голода. Манна лежала на землѣ и израильтяне должны были, нагибаясь, подбирать ее. Так и в настоящее время желающіе жить во вѣки вѣков должны „нагибаться" т. е., сознаться в своих грѣхах и просить прощенія грѣхов. Іисус Христос говорит: „Приходящаго ко Мнѣ не изгоню вон."

6. **Пораженная скала** была прообразом Іисуса Христа. Который был распят за нас (1 Кор. 10: 4). Моисей по своему невѣрію ударил в скалу дважды, но ему было сказано только говорить к скалѣ (Числа 20: 7—13). Іисус Христос не должен был быть распят дважды, а только раз навсегда, чтобы нам получить „воду жизни" даром (Іоан. 4: 10; 7: 37—39; Гал. 4: 6).

7. **Закон** был дан для того, чтобы указать грѣх пред Богом и нужду в Спасителѣ (Римл. 3: 19—23). „Как закон, ослабленный плотію, был безсилен, то Бог послал Сына Своего в подобіи плоти, в жертву за грѣх, и осудил грѣх во плоти" (Римл. 8: 3; Мѳ. 22: 37—40). Іисус Христос не только исполнил закон, но умер за каждаго человѣка, который вѣрует в Него. Божій план спасенія есть — **благодать**, а закон есть только „дѣтоводитель ко Христу" (Гал. 3: 24; 4: 1—5).

СКИНІЯ СОБРАНІЯ.

Скинія была прообразом небес (Исх. 25: 1—40; Евр. 8: 5; 9: 24), а всѣ предметы в скиніи указывали на Іисуса Христа. Скинія была построена с цѣлью открыть чрез

прообразы, указывающіе на Іисуса Христа, план спасенія каждому вѣрующему израильтянину. Духу Святому угодно было чрез иллюстраціи открыть нам оконченное Іисусом Христом дѣло спасенія падшаго человѣчества. Каждый предмет в скиніи говорит об Іисусѣ Христѣ и о Его дѣлѣ спасенія. Всѣ эти прообразы мы должны видѣть в небесном свѣтѣ. Земля не имѣет свѣта, в котором мы могли бы видѣть красоту этих прообразов. Святому Духу угодно было очень аккуратно предписать все устройство скиніи (Исх. 25:1—30:38).

Начиная с ковчега завѣта до мѣднаго жертвенника мы видим слѣды любви Бога к человѣчеству; вся дорога, начиная с мѣднаго жертвенника до ковчега завѣта, была окроплена кровью, которая указывала на драгоцѣнную Кровь Іисуса Христа. Все очищалось кровію и молящійся вездѣ видѣл слѣды крови, что все было только прообразом Крови Іисуса Христа, посредством которой каждый вѣрующій в Іисуса Христа спасен от будущаго гнѣва Божія. Теперь посмотрим на всѣ эти предметы в отдѣльности. Предметы суть слѣдующіе:

1. **Мѣдный жертвенник** был сдѣлан из дерева и покрыт мѣдью (Исх. 27:1—8). На этом жертвенникѣ сожигались всѣ жертвы. Мѣдь указывает на казнь. В мѣдном жертвенникѣ мы видим Іисуса Христа на Голгоѳѣ (Евр. 9:14). Он есть наш Алтарь, Он есть кровью обливающійся Агнец Божій, Он есть Первосвященник, приносящій в жертву Самого Себя. Воскресеніе Іисуса Христа указывает на то, что Бог принял Его жертву (Римл. 4:24—25; 5:1). В Іисусѣ Христѣ Бог встрѣтил нас на Голгоѳѣ и примирил нас с Собою (Кол. 1:20). Примирился ли ты с Богом?

2. **Умывальник** — прообраз Іисуса Христа, Который отдал Себя за нас, чтобы освятить и очистить нас банею водною, посредством слова (Ефес. 5:25—27). Умывальник, сдѣланный без мѣры по вѣсу, указывает на Святого Духа, Который дан Ему „без мѣры“ (Іоанна 3:34).

5736

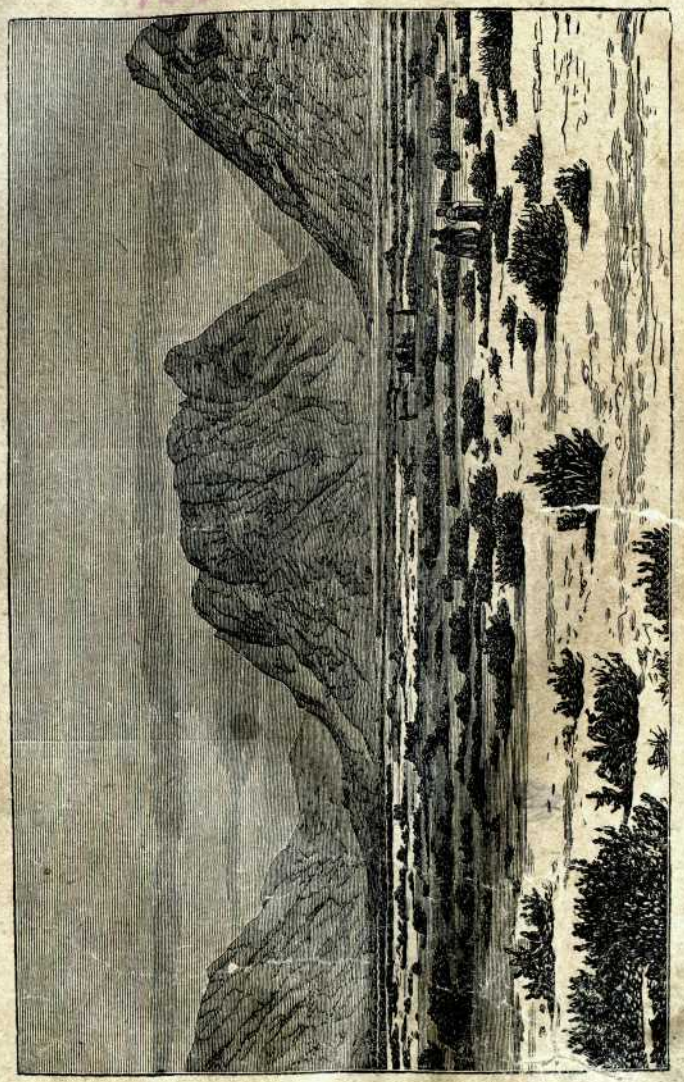

Гора Синай.

Мѣдный жертвенник и умывальник находились во дворѣ скиніи собранія.

3. **Золотой подсвѣчник** был сдѣлан из чистаго золота и служит прообразом Іисуса Христа, как „свѣт міра“, а также свѣта на небесах. В скиніи не было окон, а весь свѣт получался от подсвѣчника, так и **на небесах Іисус Христос будет свѣтом** (Іоан. 8:12; Откр. 21:23). Золотой подсвѣчник указывает также и на Церковь Его, которая отражает свѣт Іисуса Христа (1 Петр. 2:9). Луна

Золотой подсвѣчник.
(Стоимость $30,000)

получает свой свѣт от солнца, так и Церковь Іисуса Христа должна отражать свѣт Іисуса Христа. Стоимость подсвѣчника была около 60,000 рублей.

4. **Стол и хлѣбы предложенія** указывают на Іисуса Христа, как на „хлѣб жизни“ (Іоан. 6:35), для питанія вѣрующих, которых Он содѣлал „царями и священниками“ (Откр. 1:6; 1 Петр. 2:9).

5. **Золотой алтарь** (Исх. 30:1—10) был сдѣлан из дерева ситтим и обложен чистым золотом. На этом алтарѣ сожигались **благовонныя** куренія. Дерево и золото, из

которых алтарь был сдѣлан, указывают на божество и человѣчество Іисуса Христа. Золотой алтарь есть прообраз Іисуса Христа, Который молится за нас (Откр. 8:3—4; 5:8). Іисус Христос жив и всегда ходатайствует за нас (Евр. 7:24—28; Іоанна 17:9—26 и 1 Іоан. 2:1—2). Дорогой читатель, как часто возносятся твои молитвы вмѣстѣ с молитвами Іисуса Христа к престолу Божію? Никогда не забудь, что когда ты молишься, Іисус Христос молится вмѣстѣ с тобою, и Бог дает тебѣ отвѣт ради Іисуса Христа.

Ковчег завѣта.

6. **Ковчег завѣта** (Исх. 25:10—22) был сдѣлан из дерева ситтим, покрыт чистым золотом и находился во Святое Святых (Евр. 9:3—4). Ковчег представлял собою ящик с крышкою. В ковчегѣ хранились заповѣди. Іисус Христос был единственным, Который исполнил закон (Луки 10:27; Римл. 13:7—10). Всѣ люди не испол ли закона за исключеніем Іисуса Христа (Римл. 3:10—23). „Отец не оставил Меня одного; ибо Я всегда **а делаю то,** что Ему угодно“. (Іоан. 8:29).

7. **Престол благодати** (Исх. 25:17, 21—22), престолом благодати называлась крышка ковчега. Однажды в год первосвященник, в **великій** день Очищенія, кро-

пил кровью на престол благодати (Лев. 16:14—15). В этом мѣстѣ между херувимами открывал Себя Бог (Евр. 9:5). Закон требовал совершеннаго послушанія или смерти непослушнаго. Іисус Христос исполнил закон и умер за нас. Кровь на престолѣ благодати указывает на вполнѣ удовлетворенное требованіе правды Божіей, так что каждый вѣрующій в Іисуса Христа имѣет жизнь вѣчную (Іоан. 3:36) и может с дерзновеніем приходить к престолу благодати (Евр. 4:16). Раскаялся ли ты в своих грѣхах? Если нѣт, иди к Іисусу в молитвѣ и проси прощенія. Если же ты уже получил прощеніе, то с дерзновеніем приходи к престолу благодати! Не смотри на себя, а **смотри на драгоцѣнную Кровь Іисуса Христа,** которая пролита за тебя. „Сила, сила чудотворная в драгоцѣнной Крови Христа."

8. **Завѣса** (Исх. 26:31—35). Завѣса отдѣляла Святое Святых от святилища и была прообразом тѣла Іисуса Христа (Евр. 10:20; Матѳ. 26:26 ср. 27:50—51). При смерти Іисуса Христа завѣса в храмѣ разодралась, и таким образом мы, как священники, с дерзновеніем можем итти в присутствіе Бога Отца (Евр. 4:16; 10:19—20).

КРОВЬ.

По закону **всѣ согрѣшившіе** должны были умереть, а Слово Божіе говорит, что **„всѣ согрѣшили"** Римл. 3:23). Чтобы согрѣшившаго спасти от смерти, Бог требовал принести в жертву животное. Невинное животное умирало **вмѣсто грѣшника,** а виновный оставался в живых. Животное, замѣщающее согрѣшившаго, было только прообразом **Замѣстителя Іисуса Христа.** „Ибо невозможно, чтобы кровь тельцов и козлов уничтожала грѣхи" (Евр. 10:4). Закон был дан 1500 лѣт до Р. Хр. Послѣ пятнадцати столѣтій пришел Іисус Христос и, проливая Свою драгоцѣнную Кровь, отдал жизнь Свою за нас и этим исполнил всѣ прообразы в Пятикнижіи.

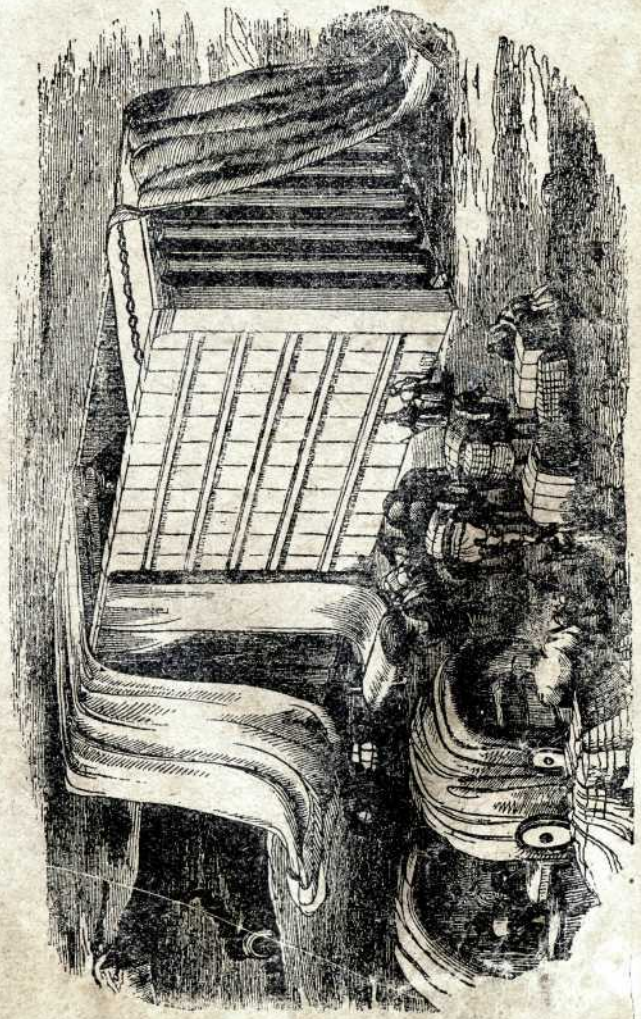

Постройка скиніи.

Металлы и краски тоже указывают на нѣкоторыя свойства: золото указывает на божество, а дерево на человѣчество Іисуса Христа; серебро указывает на искупленіе, а мѣдь указывает на суд: мѣдный алтарь и мѣдный змѣй. Синій цвѣт указывает на небо, а багряный цвѣт на жертву.

Елей — прообраз Духа Святого (Іоан. 3:34 сравн. Евр. 1:9).

Первосвященник и священник.

Первосвященник есть прообраз Іисуса Христа как нашего Первосвященника и Ходатая пред Богом (Евр. 4:14; 1 Іоан. 2:1): Іисус Христос есть наш Первосвященник на вѣк по чину Мелхиседека (Евр. 6:20). Священство из рода Ааронова было часто прерываемо смертью, но Іисус Христос есть Первосвященник вѣчно живущій (Откр. 1:18). По чину же Мелхиседека Іисус Христос есть Царь правды и Князь мира (Исаіи 11:3—9; Евр. 7 и 9 гл.)

Примѣч.: В скиніи есть еще много других прообразов. Постарайтесь найти прообразы Іисуса Христа в Ветхом Завѣтѣ и Библія сдѣлается для вас новой книгой. Читай Библію с молитвою, чтобы Бог открыл тебѣ Свое Слово.

ЛЕВИТ.

1490 ДО Р. ХР.

Левит есть книга в которой указывается порядок богослуженія. Эта книга находится в связи с посланіями, но в особенности в тѣсной связи с посланіем к Евреям. Если сравнить Исход с книгой Левит, то мы найдем, что Бог в Исходѣ говорил с горы Синая, а в Левитѣ Он говорил к израильтянам в скиніи собранія.

Цѣль этой книги — указать вѣрующему, как получить примиреніе с Богом и каким путем продолжать общеніе с Богом. „Святы будьте, ибо свят Я Господь, Бог ваш“ (Лев. 19:2), это как бы ключ-стих к этой книгѣ.

Левит дѣлится на слѣдующія части:

I. Жертвы, 1—7 гл.
II. Закон приношенія жертв, 8—10 гл.
III. Закон о посвященіи, 11—22 гл.
IV. Великій день Очищенія, 21—22 гл.
V. Праздники Господни и другіе дни, 23—25 гл.
VI Разныя наставленія и обѣтованія, 24—27 гл.

ЖЕРТВЫ.

Лев. **23 глава.**

Первый случай жертвы мы находим в Быт. 4:4, гдѣ Каин и Авель принесли жертву. Подтвержденіе этого случая мы находим в посланіи к Евр. 11:4. В Быт. 3:21 мы читаем, что Бог сдѣлал для Адама и Евы „кожаныя одежды“, которыя, вѣроятно, были сдѣланы из

кож принесенных в жертву животных. До закона глава каждаго семейства был священником семейства, а послѣ полученія закона только священники имѣли право приносить жертвы. Всѣ жертвоприношенія были только прообразом Іисуса Христа и Его дѣла спасенія. Іисус Христос в одно и то же время есть священник, приноситель жертвы и жертва. В первых семи главах книги Левита мы видим Іисуса Христа, как сумму всѣх жертв. В 1 Кор. 5: 7 мы читаем слѣдующее: „Ибо Пасха наша, Христос, заклан за нас.“ То же самое можно сказать насчет всѣх жертв, что Христос есть наша жертва всесожженія, жертва мучнаго приношенія Господу, жертва мирная, жертва за грѣх и жертва повинности. Эти разныя жертвы, так сказать, дают нам с разных сторон взгляд на один и тот же предмет.

ЖЕРТВЫ И ИХ ЗНАЧЕНІЕ.

I. **Жертва всесожженія,** Левит 1: 1—17. В жертву для всесожженія приносились слѣдующія животныя: телец, агнец, козел и голубь. Эта жертва была „благоуханіе пріятное Господу“ и в прообразѣ указывала на Іисуса Христа, Который, исполняя волю Отца Своего, сдѣлался послушным даже до смерти, и смерти крестной и таким образом принес Себя непорочнаго Богу. Пс. 39: 7—9; Евр. 10: 4—10; Евр. 9: 11—14. (Римл. 12: 1).

II. **Жертва мучнаго приношенія,** Левит 2 глава. Мучное приношеніе состояло из муки, елея, ливана и соли. Зерна должны были быть смолоты, чтобы получить лучшую муку, так и Іисус Христос должен был много пострадать, чтобы стать „хлѣбом жизни“ для погибшаго человѣчества (Мк. 8: 31). Елей указывает на Іисуса Христа, рожденнаго от Св. Духа и на Его крещеніе Духом Святым (Луки 1: 30—35; Мато. 3: 16). Печь ука-

зывает на страданія Іисуса Христа (Іоан. 19: 16—37; Евр. 2: 18).

III. **Мирная жертва,** Левит 3: 1—17. Для мирной жертвы жертвовали животных, указывавших на Іисуса Христа, Который умер вмѣсто нас грѣшников, чтобы примирить нас с Богом (Ефес. 2: 17; Кол. 1: 20. „Ибо Он есть мир наш“ (Ефес. 2: 14—18).

IV. **Жертва за грѣх,** Левит 4: 1—35. В жертву за грѣх приносили тельца, козла, голубя и муку. Приносимыя в жертву животныя должны были быть без порока. Жертва за грѣх сожигалась не на мѣдном жертвенникѣ, но внѣ стана, что указывало на Іисуса Христа, Который пострадал на Голгаѳѣ, внѣ Іерусалима (Евр. 13: 11—13). В этой жертвѣ мы видим замѣстительную жертву Іисуса Христа, что описано у Исаіи в 53 главѣ и Псал. 2; „Ибо сіе ест. кровь Моя новаго завѣта, за многих изливаемая, во оставленіе грѣхов“ (Мато. 26: 28; 1 Петра 2: 24). „Потому что и Христос, чтобы привести нас к Богу, однажды пострадал за грѣхи наши, праведник за неправедных, быв умерщвлен по плоти, но ожив духом“ (1 Петра 3: 18; 2 Кор. 5: 21).

V. **Жертва повинности,** Левит 5: 14—6: 7. Жертва повинности должна быть принесена тѣм, кто согрѣшил по ошибкѣ. Далѣе, если что-либо было взято у другого, то пришлось отдать и еще прибавить пятую часть стоимости. Вообще эта жертва была установлена для провинившихся, чтобы их снова возстановить. В пятидесятом псалмѣ мы видим ясную картину этой жертвы.

Приготовленіе Аарона и его сыновей, Лев. 21—22 гл. Даже первосвященник Аарон нуждался в омовеніи водою, (Лев. 8: 6; Іоан. 3: 5), но наш Первосвященник Іисус Христос не нуждался в очищеніи: „Такой и должен быть у нас Первосвященник: святый, непорочный, непри-

частный злу, отдѣленный от грѣшников и превознесенный выше небес“ (Евр. 7:26). Ризы Аарона указывали тоже на натуру Іисуса Христа . Помазаніе елеем указывало на Іисуса Христа и наитіе на Него Святого Духа (Лук. 3:22; Д. Ап. 10:38). Помазаніе священников кровью агнца на правое ухо, на правую руку и на правую ногу указывало на послушаніе, служеніе и хожденіе пред Богом (Іоан. 10:27; Кол. 2:6).

ПРАЗДНИКИ ГОСПОДНИ, Лев. 23 глава.

Кромѣ еженедѣльной субботы израильтяне имѣли ежегодно 7 больших праздников. Значеніе и названіе праздников слѣдующія:

I. Пасха, Левит, 23:4—5.

Пасха праздновалась в четырнадцатый день перваго мѣсяца (апрѣль) и прообразует собою распятаго Іисуса Христа, „Ибо Пасха наша, Христос заклан за нас“ (1 Кор. 5:7; Луки 22:15).

II. Праздник Опрѣсноков Господу, Лев. 23:6—8.

Начиная с пятнадцатаго дня перваго мѣсяца этот праздник продолжался 7 дней. Праздник опрѣсноков указывает на отдѣленіе от грѣха (2 Кор. 7:1) и на общеніе с Господом чрез искупленіе Іисуса Христа (1 Кор. 5:6—8; 1 Петра 2:24).

III. Праздник Начатков Жатвы, Лев. 23:10—14.

Этот праздник праздновался в шестнадцатый день перваго мѣсяца и в прообразѣ указывает на воскресеніе Іисуса Христа. Замѣтьте, что Пасха (распятіе Іисуса Христа) была в 14-ый день перваго мѣсяца, а праздник начатков жатвы в 16-тый день перваго мѣсяца, т. е., на третій день послѣ Пасхи. Подобно тому и воскресеніе Іисуса Христа было в третій день послѣ распятія Его.

„Первенец Христос, потом Христовы, в пришествіе Его“ (1 Кор. 15:23; 1 Θес. 4:4:13—18).

IV. Праздник Пятидесятницы, Лев. 23:15—22.

Пятидесятница праздновалась в 50-ый день послѣ праздника начатков жатвы и был прообразом изліянія Духа Святого во время Пятидесятницы (Д. Апост. 2 гл.). Два хлѣба с закваской указывают на Церковь Іисуса Христа, как бы „одно тѣло“, но закваска указывает, что в церкви еще существует зло (Матѳ. 13:33, Дѣян. Ап. 5:1—10; 1 Кор. 10:17; Д. Ап. 4:32; 1 Кор. 12:—13).

V. Праздник Труб, Лев. 23:23—25.

Длинный період времени лежит между праздником Пятидесятницы и праздником Труб. Этот длинный період времени указывает на долгое время разсѣянія Израильскаго народа между всѣми народами земли. Період разсѣянія Израильскаго народа продолжается уже болѣе 2500 лѣт, а время Святого Духа девятнадцать столѣтій. Хотя и много столѣтій приходится ожидать Израильскому народу своего возвращенія обратно в Палестину, но основываясь на Св. Писаніи это время придет, смотри Исаіи 27:12—13; 58 гл. Второз. 30:1—10.

Праздник Труб всегда был соединен с собраніем и раскаяніем Израиля и будет опять, когда „войдет полное число язычников“ (Римл. 11:25—27).

VI. День Очищенія, Лев. 23:26—32 и 16 глава.

В день Очищенія приводили двух козлов и по жребію одного заколали и принесли в жертву внѣ стана; так и Іисус Христос пострадал внѣ города Іерусалима. (Евр. 13:11—13). Козел для закланія указывал на Іисуса Христа, умирающаго за грѣховное человѣчество (Іоан. 19:16—37). Козел для отпущенія указывал на Іисуса Христа носящаго грѣхи міра (Іоанна 1:29). Эта жертва приносилась только раз в год и прообразно указывала на Іисуса Христа, пострадавшаго раз навсегда за грѣхи многих (Евр. 9:28). Далѣе, Іисус Хри-

стос, как настоящій Первосвященник в этот день вошел с Своей собственной кровью не во „святое святых“, которое было только прообразно, но в самое небо (Евр. 9: 12 и 24). Кромѣ выше сказаннаго, день Очищенія указывает на, предсказанное пророками, будущее собраніе и раскаяніе Израильскаго народа (Зах. 12: 10—13). Зах. 13: 1 указывает на открытіе „источника“ для Израильскаго народа.

VII. **Праздник Кущей,** Левит 23: 34—44, праздновался в 15-тый день седьмого мѣсяца. Этот праздник праздновали в воспоминаніе освобожденія израильтян из Египта. Послѣ собранія Израильскаго народа в Палестинѣ, праздник Кущей будут праздновать не только израильтяне, но и всѣ народы, Зах. 14: 16—21.

Искупитель — близкій родственник, Лев. 25: 24—55. Іисус Христос есть наш Искупитель (Евр. 2: 14—18; 1 Кор. 6: 19—20); Іисус Христос искупил наше наслѣдство, Он отомщает нашим врагам, 1 Петр. 1: 3—4; 2 Θес. 1: 6—8. Иллюстрацію этого мы находим в книгѣ Руѳи.

ЖИВОТНЫЯ ДЛЯ ЖЕРТВОПРИНОШЕНІЯ:

1) Телец — в прообразѣ Іисус Христос, Который, „приняв образ раба... быв послушным даже до смерти, и смерти крестной“ (Фил. 2: 6—8; Евр. 12: 2—3; Исаіи 52: 13—15).

2) **Козел** — указывает на Іисуса Христа, причисленнаго к грѣшникам и сдѣлавшагося за нас жертвою за грѣх (Исаіи 53: 12; Галат. 3: 13; 2 Кор. 5: 21).

3) **Ягненок** — полное послушаніе (Исаіи 53: 7; Дѣян. Ап. 8: 32—35).

4) **Голубь** — невинность. Кто не имѣл овцы или ягненка мог приносить пару голубей, Левит 5: 7. Голуби указывают на Іисуса Христа, Который ради нас сдѣлался нищим. „Лисицы имѣют норы, и птицы небесныя гнѣзда; а Сын Человѣческій не имѣет, гдѣ приклонить голову“ (Луки 9: 58; 2 Кор. 8: 9; Фил. 2: 6—8).

ЧИСЛА.

1451 ДО Р. ХР.

Эта книга получила свое названіе потому, что в ней описывается счисленіе Израильскаго народа. При выходѣ из Египта число мужчин было 603,550, а при входѣ в Ханаанскую землю 601,730. Число их уменьшилось по причинѣ разных наказаній. Если считать женщин и дѣтей, то Моисей имѣл болѣе, чѣм двухмилліонную армію. В Бытіи описывается сотвореніе и грѣхопаденіе человѣка, в Исходѣ описывается искупленіе чрез кровь (прообразно Кровь Іисуса Христа) в Левитѣ описывается богослуженіе и общеніе с Богом, а в Числах описывается служеніе и хожденіе пред Богом.

Цѣль — указать на наказаніе за непослушаніе Богу и вознагражденіе за довѣріе Богу и Его обѣтованіям.

I. **Приближеніе к Ханаану,** 1—10 гл. „Мы отправляемся к тому мѣсту, о котором Господь сказал,“ 10: 29.

1) Реорганизація стана, 1—4 гл.

2) Правительство стана, 5—6 гл.

3) Порядок стана, 9: 15—10: 36.

II. **Исключеніе из Ханаана,** 11—25 гл.

1) Недовольствіе против Бога и Моисея, 11: 1—12: 16.

2) Невѣріе, бунт, вознагражденіе Моисею, Халеву и Іисусу Навину, 14: 3,9,12 и 30.

3) Непослушаніе, самоволіе и наказаніе, 14: 41, 44—45.

4) Дисциплина, хожденіе и усталость, 26: 64; 21: 4.

Ш. **Послѣднія Наставленія**, 26—36 гл.

1) Обѣтованіе и утѣшеніе, 14; 31; 27: 12—23.

2) Повелѣнія и колонизація, 28—36 гл.

ПРИМѢЧАНІЯ К ЧИСЛАМ.

1. **Моисей и израильтяне.** Есть люди, которые никогда не были вождями людей, а потому считают, что руководить людьми самое легкое дѣло. Вы, которые считаете, что быть истинным проповѣдником Евангелія легкое дѣло, глубоко ошибаетесь. В жизни Моисея мы видим картину опытов вождя народа. Смотри Исх. 5: 20—23; 14: 9—12; Исх. 15: 22—27; 16: 2—13; 17: 1—4; Числ. 11: 4—35; 12: 1—14; 13: 26—14: 5; 16: 1—32; 20: 2—6. Во всѣх этих мѣстах израильтяне считали, что они правы, а только Моисей во всем виноват. Так и, по мнѣнію нѣкоторых членов церкви, только проповѣдник виноват. Вы, которые руководите людьми от чистаго сердца и все-таки встрѣчаете много препятствій и неблагодарности, не опускайте своих рук, но смотрите на Іисуса Христа, Начальника и Совершителя вѣры, (Евр. 12: 1—3), Которому так много пришлось пострадать за нас. Не будем искать награды от людей, но будем вѣрны Господу, Который вознаградит нас. „И когда явится Пастыреначальник, вы получите неувядающій вѣнец славы“ (1 Петр. 5: 4).

2. **Назореи Господу**, Числа 6: 1—8. Назореями Господу назывались люди, котор. отказывались на извѣстное время от разных удовольствій міра сего и искали радости себѣ только в Господѣ, **„Всѣ мои источники в Тебѣ.“** Назорен не пили вина, носили длинные волосы и бороду. Они были отдѣленные люди и в прообразѣ указывали на Іисуса Христа, Который был истинный назорей: „святый, непричастный к злу, непорочный, отдѣленный от грѣшников и превознесенный выше небес“ (Евр. 7: 26).

3. Числа 14: 1—45 сравн. 1 Кор. 10: 1—5; Евр. 3: 7—19.

4. **Бунт Корея, Даѳана и Авирама**, (16: 1—14) указывает на желаніе установить священство без Божьяго указанія (Іуды 11).

Бѣгство к городу убѣжища.
(Исх. 21: 22—23; Втор. 19: 5—7).

Так как **„всѣ согрѣшили“** (Римл. 3: 23), то и ты согрѣшил. Смерть гонится за тобою и если ты не сокрыт в городѣ убѣжища, то ты на вѣки погиб. Наш **„город убѣжища“** — единственно **Іисус Христос** (Іоан. 3: 36; Римл. 8: 1). Сокрыт ли ты в ранах Іисуса Христа?

5. **Цвѣтущій жезл Аарона** (17: 1—13) указывает на Іисуса Христа, как на единственнаго основателя религіи, Который воскрес из мертвых (Откр. 1: 17—18; Евр. 5: 4—10).

6. **„Рыжая телица без порока“**, (Числа 19: 9) есть прообраз Іисуса Христа, Кровь Котораго очищает нас от всякаго грѣха (1 Іоан. 1: 7—10).

7. **Однажды битая скала** (Числ. 20: 7—13) указывает на распятаго Іисуса Христа, Которому не приходится страдать во второй раз (1 Кор. 10: 4; Евр. 9: 25—28).

8. **„Мѣдный Змѣй“**, (Числа 21: 6—9) прообразно указывает на Іисуса Христа, несущаго наказаніе за грѣхи наши (Іоан. 3: 14—15; 2 Кор. 5: 21).

9. **Валаам** был пророк с двоящимся сердцем, котораго можно было купить за деньги. К нему подходит названіе „наемник“. — Хотя он и пророчествовал под инспираціей Духа Святого, но ради денег он научил Валака, как ввести Израиля в грѣх (Числа 31: 16; 25: 1—3; 2 Петра 2: 15; Іуды 11; Откр. 2: 14).

10. **Города убѣжища** (Числа 35 гл.) — прообраз Іисуса Христа, Который есть „город убѣжища“ для каждаго грѣшника. И, если первый из грѣшников получил убѣжище, то и каждый грѣшник может получить убѣжище (1 Тим. 1: 15; Евр. 6: 18; Римл. 8: 1, 31—39.

ВТОРОЗАКОНІЕ.

1451 ДО Р. ХР.

Второзаконіе содержит в себѣ послѣднія наставленія Моисея, данныя новому поколѣнію Израильскаго народа, а также описаніе смерти великаго законодателя Моисея.

Писателем Пятикнижія был Моисей (Второз. 1: 1; 31: 24—26), за исключеніем описанія его смерти, которая, навѣрно, была описана его преемником Іисусом Навином.

Цѣль этой книги была повторить новому поколѣнію Израильскаго народа чудныя дѣла Божіи: 1) как Бог спас их из рабства в Египтѣ; 2) как Бог питал их 40 лѣт в пустынѣ хлѣбом с неба (манной); 3) и как израильтяне должны жить, когда они войдут в обѣтованную землю. В случаѣ непослушанія было предсказано, что израильтяне будут разсѣяны по всей землѣ. Разсѣяніе Израильскаго народа есть историческій факт и подтверждает это пророчество.

Второзаконіе дѣлится на слѣдующія части:

I. Первая рѣчь Моисея и напоминаніе Израильскому народу, как Бог заботился о них в пустынѣ, Втор. 1—4 гл.

II. Вторая рѣчь Моисея и об'ясненіе закона, 5: 1—26: 19.

1) Об'ясненіе моральнаго закона, 5: 1—11: 32.

2) Закон относительно религіи, 12: 1—16: 17.

3) Закон относительно политической жизни, 16: 18—20: 20.

4) Закон относительно домашней жизни, 21: 1—26: 19.

III. Послѣдняя рѣчь Моисея, пророчество о будущности Израильскаго народа и о второмъ пришествіи Іисуса Христа, 27—34 гл.

1) Благословеніе за послушаніе Богу, 28: 1—14.

2) Проклятіе за непослушаніе Богу, 28: 15—68.

3) Завѣт Палестины, 29: 1—30: 20.

4) Наставленія Моисея священникам, левитам и Іисусу Навину, 31 гл. ср. с 1 Тим. 4: 1—3; 2 Тим. 3: 1—8.

5) Пѣсня Моисея и благословеніе колѣн Израилевых, 32—33 гл.

6) Смерть Моисея, 34: 1—12.

ПРИМѢЧАНІЯ К ВТОРОЗАКОНІЮ.

1. Іисус Христос употреблял при Своем искушеніи слѣдующія мѣста из Второзаконія: Втор. 6: 13 и 16; 8: 3; 10: 20.

В Нов. Завѣтѣ около девяносто раз упомянуты мѣста из книги Второзаконія.

2. **Второз.** 18: 15 одно из величайших пророчеств об Іисусѣ Христѣ, сравнивать с Іоан. 1: 45; 6: 14 и Д. Ап. 3: 22—23.

3. **Второз.** 28 глава весьма важное пророчество о будущности Израильскаго народа. Многія из этих пророчеств уже исполнились, а остальныя пророчества исполнятся в будущем.

Здѣсь нѣкоторые примѣры:

1) **Второз.** 28: 49—53 стих предсказывает, что израильтяне будут в осадѣ и что они будут ѣсть плод чрева своего, плоть сынов своих и дочерей своих. Это пророчество буквально исполнилось, когда Тит осадил Іерусалим 70 по Р. Хр.

2) **Втор.** 28: 36 предсказывает, что Израильскій народ пойдет в плѣн. Это пророчество тоже исполнилось, когда Израильское царство было покорено и израильтяне

взяты в Ассирійскій плѣн в 722 до Р. Хр., смотри 4 Цар. 17: 1—23. Так как и Іудейское царство наполнило мѣру своих беззаконій, то Господь предал их тоже в плѣн в Вавилон во время царя Навуходоносора (4 Цар.ств 24: 8—25: 30), 586 до Р. Хр.

3) **Втор.** 28: 37 было предсказано: „И будешь притчею и посмѣшищем у всѣх народов.“ Был ли такой народ, который не употребляет сравненія „как еврей“?

4) **Втор.** 28: 62 стих предсказывает, что их будет мало и будут отдѣльный народ. Не так ли это?

5) **Втор.** 28: 64 говорит слѣдующее: „И разсѣет тебя Господь по всѣм народам, от края земли до края земли.“ Гдѣ есть страна, гдѣ нѣт евреев?

6) **Втор.** 28: 65—68. „Но и между этими народами не успокоишься... даст тебѣ Господь трепещущее сердце... и будет жизнь твоя пред тобою, и будешь бояться ночью и днем, и не будешь увѣрен в жизни твоей.“

Как ясно это описывает положеніе Израильскаго народа! Может ли еврей успокоиться? Не предсказывают ли эти мѣста еврейскіе погромы в Россіи и в других государствах? Бог вѣрен в Своих обѣтованіях. Довѣримся Ему, но не забудем, что еще есть великая будущность для страждущаго в настоящее время Израильскаго народа.

ИСТОРИЧЕСКІЯ КНИГИ.

Историческими книгами называются всѣ книги, начиная с Іисуса Навина и кончая книгой Руѳи. Всего их двѣнадцать. В этих книгах описывается начало и паденіе Израильскаго царства. В исторических книгах имѣются наставленія о том, как цари должны управлять государством и как народ должен жить пред Богом. Исторія Израильскаго народа указывает слѣдующее: пока израильтяне, как народ держались близко к Богу, до тѣх пор все было благополучно, но когда народ оставил Бога и па-

чал служить идолам, то все пошло в разлад. Исторія Израильскаго народа дѣлится на семь періодов:

1. **Призваніе Авраама** до выхода евреев из Египта (Быт. 12: 1—Исх. 1: 22 сравн. Д. Ап. 7 гл.).

2. **Выход из Египта** до смерти Іисуса Навина (Исх. 12: 1—Іисуса Навина 24: 1—33).

3. **Період Судей:** от смерти Іисуса Навина до избранія Саула царем (Судей 1: 1—1 Царств 10: 24).

4. **Період Царей** начинается от избранія царя Саула до Ассирійскаго и Вавилонскаго плѣна (1 Цар. 11: 1—4 Цар. 17: 6; 24: 8—25: 30).

5. **Період Ассирійскаго и Вавилонскаго плѣна.** К этому времени относятся книга Есѳири и историческая часть книги Даніила. Со времени плѣнов іудеи потеряли свою независимость и находились под властью языческих царств. С этого времени начинаются **„времена язычников“** (Луки 21: 24).

6. Період возвращенія из Вавилонскаго плѣна и рожденіе Мессіи. Хотя часть евреев возвратилась из Вавилонскаго плѣна, но они находились под языческим правленіем до разрушенія Іерусалима (70 по Р. Хр.). Долго ожидаемый Мессія (Христос) пришел, но Он был отвержен и распят на крестѣ. Он воскрес из мертвых и вознесся на небо. Послѣ вознесенія Іисуса Христа на небо в день Пятидесятницы родилась Церковь Іисуса Христа, и с этого времени начинается **період Церкви Іисуса Христа.**

7. Період разсѣянія Израильскаго народа продолжается еще до сего времени, но, основываясь на пророчествах Ветхаго Завѣта, мы видим, что израильтяне снова будут собраны в Палестину. Смотри в Палестинскій завѣт (Второз. 30: 1—9; Римл. 11: 25).

Примѣч.: По возвращеніи из плѣна возстановленіе было только частичное, кончилось же оно послѣ распятія Іисуса Христа. В 70-ом году послѣ Р. Х. Іерусалим был снова разрушен, и іудеи снова разсѣяны между народами.

ІИСУС НАВИН.

1427 ДО Р. ХР.

Имя Іисуса Навина значит — Іегова спасает. Іисусу Навину было около 44 лѣт от роду, когда он вмѣстѣ с Израильским народом оставил Египет. Он был друг и служитель Моисея. Іисус Навин сопровождал Моисея на гору Синай и не был участником поклоненія золотому тельцу. Служа вѣрно Богу и Моисею, он учился, как руководить народом. Іисус Навин был один из двѣнадцати соглядатаев, а из всѣх двѣнадцати только он и Халев говорили правду Израильскому народу. За свою вѣрность Богу только Іисус Навин и Халев вошли в обѣтованную землю, а всѣ остальные из стараго поколѣнія умерли в пустынѣ. Закон был дан чрез Моисея и Моисей, как представитель закона, не мог ввести израильтян в обѣтованную землю. Іисус Навин есть прообраз Іисуса Христа, как „Вождя нашего спасенія“ (Евр. 2: 10; Іоан. 1: 17; Римл. 8: 3—4; 10: 4—5; Евр. 7: 19; Гал. 3: 24—25). Іисус Навин вел израильтян к побѣдѣ, так и Іисус Христос ведет нас к побѣдѣ (Римл. 8: 37; 2 Кор. 2: 14). Іисус Навин ходатайствовал за израильтян (Іис. Нав. 7: 5—7) так и Іисус Христос ходатайствует за нас (Іоан. 2: 1).

Книга Іисуса Навина была написана Іисусом Навином с цѣлью показать, как Бог помогал Израильскому народу побѣдить врагов и взять во владѣніе Ханаанскую землю. Пред своею смертью Іисус Навин указывает Израилю на вѣрность Бога слѣдующими словами: „А вы знаете всѣм сердцем вашим и всею душою вашею, что не

осталось не исполнившимся ни одно слово из всѣх добрых слов, которыя говорил о вас Господь, Бог ваш: все сбылось, **не осталось неисполнившимся ни одно слово.**“ (Іис. Нав. 23: 14).

О, как вѣрен Господь в Своих обѣтованіях! Довѣрься Ему больше и больше!

Книга Іисуса Навина дѣлится на 4 части.

I. Вступленіе в Ханаан, 1—5 гл.

II. Побѣда над врагами, 6—12 гл. ср. Ефес. 6: 10—17.

III. Раздѣленіе Ханаана, 13—22 гл.

IV. Прощальная рѣчь Іисуса Навина, 23—24 гл.

ПРИМѢЧАНІЯ К КН. ІИСУСА НАВИНА.

1. **Причина истребленія ханаанитян.** Ханаанитяне были потомки Хама и раздѣлялись на семь разных національностей. Ханаанитяне были язычники, преданные разным мерзостям (Второз. 18: 9—12; Лев. 18: 21—25). Божья цѣль была: имѣть для Себя народ, который сохранил бы Священное Писаніе, жил бы по волѣ Божіей и от котораго родился бы Мессія — Спаситель міра. Для этой цѣли Бог имѣл только Израильскій народ, находящійся в опасности научиться языческим мерзостям. Так как ханаанитяне представляли собою смертельный нарыв для человѣчества, то Бог требовал истребить их. Ради нечестія жителей Бог наказал также и другіе народы, как напр. жителей Вавилона, Ниневіи, Рима, а также и жителей Іерусалима.

2. **„Червленая веревка“**, (Іис. Нав. 2:18) которую Раав привязала к окну, своим красным цвѣтом указывает на жертву Іисуса Христа, посредством которой мы спасаемся от погибели (Евр. 11: 31; 9: 19, 22; Іак. 2: 25).

3. **„Города убѣжища“**, (I Нав. 20: 3) указывают на Іисуса Христа, в Котором грѣшник имѣет спасеніе (Римл. 8: 1).

4. **Переход чрез рѣку Іордан, а также** переход чрез Красное море есть прообраз нашей смерти с Іисусом Христом. Сатана и грѣх не имѣют власти над умершим человѣком, а потому и всѣ вѣрующіе в Іисуса Христа не должны продолжать прежнюю грѣховную жизнь, но как воскресшіе с Іисусом Христом жить в обновленной жизни. (Римл. 6: 6—11; Кол. 3: 1—3; Ефес. 2: 5—6).

Примѣч.: При переходѣ чрез Красное море требовалась вѣра, но при переходѣ чрез Іордан требовалось больше вѣры, ибо вода только тогда остановилась, когда ноги священников, несших ковчег, погрузились в воду. Бог ведет нас постепенно к довѣрію Ему, а потому не сомнѣвайся в испытаніях, но вѣрь. Вѣруй только!

5. **Паденіе стѣн Іерихона** не может быть приписано никаким натуральным причинам. Это было чудо и рука Божія ради Своего избраннаго народа, который довѣрился Богу и Его слову. Стѣны Іерихона пали по вѣрѣ, и этим Бог доказал, что **духовная побѣда не зависит от человѣческой мудрости,** но от Бога (Евр. 11: 30; 1 Кор. 1: 17—29; 2 Кор. 10: 3—5).

6. **Примѣч. к Іис. Нав. 10: 12—14.** Наука доказала фактами, что земля кружится вокруг солнца и вокруг своей оси, но мы все-таки говорим, что „солнце восходит“ и „солнце заходит“. Если мы вѣрим, что только чрез силу Божію земля, планеты и звѣзды находятся в движеніи, то нам не трудно вѣрить тому, что это движеніе может на короткое время остановиться. Профессор Тоттен издал счисленіе времени, в котором он доказывает, что в исторіи один день имѣл 48 часов.

КНИГА СУДЕЙ.

1403 ДО Р. ХР.

Послѣ смерти Іисуса Навина Израильским народом управляли судьи, чрез которых Бог продолжал Свое управленіе над Израилем. **„Каждый дѣлал то, что ему было угодно,“** (Суд. 17: 6) есть ключ-стих к пониманію всей книги и указывает на положеніе Израильскаго народа и на тѣ ступени каким образом израильтяне отвергнули Бога быть правителем их. Спасеніе Израиля от рабства указывает на Божію благодать и на исполненіе обѣтованія: „Не воинством и не силою, но Духом Моим сбудется это, говорит Господь“ (Зах. 4: 6; 1 Кор. 1: 26—29).

Предполагают, что писателем этой книги был Самуил.

Цѣль: Указать, что послѣ отступленія от Бога Израиль всегда был наказан рабством, но послѣ покаянія и обращенія к Господу он всегда получал освобожденіе от рабства.

Книга Судей дѣлится на двѣ части:

I. **Судьи, отступленія и рабства,** 1—16 гл. ключ-стих 2: 18.

1. **Готоніил** был первый судья; он ничѣм не замѣчателен, но Бог даровал ему побѣду над царем Месопотаміи. Он судил 40 лѣт (3: 9—14).

2. **Аод** был лѣвша, но побѣдил царя Еглона и судил Израиля 40 лѣт (3: 15—30).

3. **Самегар** был земледѣлец, но он тоже побѣдил хананитян и воловьим рожном побил 600 филистимлян (3: 31—4. 3).

4 и 5. **Девора** была женщина, а **Варак** человѣк слабаго характера (4: 8), но Господь чудно употреблял их и освободил Израиля. Девора судила израильтян 40 лѣт (4: 4—6: 10).

6. **Гедеон** был из бѣднѣйшаго племени в Манассіи, но силою Божіею он с 300 воинов побѣдил мадіанитян и судил Израильскій народ 40 лѣт (6: 11—9: 57).

Фигура Астарты.
(Судей 10: 6)

7 и 8. **Ѳола** судил 23 г., а **Іаир** 22 года (10: 1—18).

9. **Іефѳай** был бѣжэнец в землѣ Тов. Не смотря на его неразумный обѣт, Бог даровал ему большую побѣду. Он судил Израильскій народ 6 лѣт (11: 1—12: 7).

10. **Есевон** судил 7 лѣт; 11. **Елон** 10 лѣт; 12. **Авдон** 8 лѣт (12: 8—13: 25).

13. **Самсон** побѣдил филистимлян и судил Израильскій народ 20 лѣт (14: 1—16: 31).

Примѣч.: В жизни Самсона мы видим исторію Израильскаго народа. 1) Рожденіе Самсона и Исаака, отца Іакова (Израиля) было предсказано. 2) Будучи назореем Самсон имѣл чудную силу; во время Іисуса Навина Израильскій народ имѣл чудную силу. 3) По причинѣ грѣха Бог на время оставил Самсона, 16: 19 сравн. 2: 12—14. 4) Враги Самсона взяли его в плѣн, ослѣпили его и смѣялись над ним. Подобно тому и Израильскій народ был взят в плѣн, ослѣплен грѣхом и стал притчею у всѣх народов. 5)Под конец своей жизни Самсон обратился к Богу и Он услышал его молитву и прославил Себя чрез Самсона. Таким же образом и Израильскій народ еще раз обратится к Богу и Он услышит их молитву и прославит Себя чрез Израильскій народ (Римл. 11: 25—26, 12). В посланіи к Евреям Самсон находится в рядах мужей вѣры.

II. **Государственное и религіозное разстройство.** 17—21 главы.

1) Идолы в домѣ Михи и левит-священник, 17 гл. Эта глава дает ужасную картину отступничества от Бога: мать Михи сдѣлала литый кумир и думает, что Бог благословит его, потому что у него лѣнивый левит стал священником (17: 9—13). **Лѣнивые люди хорошій матеріал для діавола,** ибо они за дешевую цѣну продают свою совѣсть. Будьте трудолюбивы! Бог никого не призвал для Своего дѣла, кто не имѣл работы, но всегда зовет с работы.

2) Идолослуженіе в Данѣ, 18: 1—31.

3) Левит и его наложница, 19: 1—30.

4) Гражданская война, 20: 1—48.

5) Плач о потерянном колѣнѣ, 21 гл.

РУѲЬ.

1060 ДО Р. ХР.

Руѳь была из язычниц и ея имя значит красавица. Писатель этой книги не извѣстен, но еврейское преданіе говорит, что Самуил писал ее.

Цѣль: Описать, как Руѳь вошла в царскій род Давида, а также в родословіе Іисуса Христа. Руѳь прообраз Церкви Іисуса Христа, а Вооз прообраз Искупителя. Для читателя хорошо замѣтить слѣдующій порядок:

1) Вооз был родственник Руѳи, а также Іисус Христос есть наш Родственник „приняв образ раба, сдѣлавшись подобным человѣкам, и по виду став как человѣк," (Руѳь 2: 1 сравн. Фил. 2: 6—7; Евр. 2: 14).

2) Близкій родственник," (Руѳь 3: 12; 4: 6), прообраз закона Моисея, который не может спасти и не может дать жизни. „Ибо дѣлами закона не оправдается никакая плоть" (Гал. 2: 16; Римл. 8: 3).

3) Вооз пришел и занял мѣсто „близкаго родственника" (закона) и этим стал искупителем и давателем жизни (Руѳ. 4: 9—10 сравн. Римл. 8: 3; 7: 4).

4) Вооз искупил Руѳь, помолвился с нею и открыто женился на ней (Руѳ. 4: 10, 13). Так и Іисус Христос, искупив Церковь Своею пречистой Кровію, (1 Петр. 1: 18—19) в будущем явится с нею во всей славѣ Своей (2 Θес. 1: 10). Будешь ли ты тоже с Іисусом Христом?

I и II ЦАРСТВ.

1060 ДО Р. ХР.

В этих двух книгах описывается личная исторія Самуила, избраніе царя Саула и царствованіе царя Давида. Писатель: Самуил, Наѳан или Гад.

I книга Царств.

1. Самуил, (выпрошенный у Бога), 1—7 гл.
1) Приготовленіе, посвященіе и призваніе, 1:1—4:22
2) „Филистимляне взяли ковчег Божій," 5:2.
3) „И взял Самуил один камень" (алтарь) 7:12.
2. Саул, 8—15 глава.
1) Избраніе и царствованіе Саула, 8—14 гл.
2) Отверженіе Саула за непослушаніе, 15 глава.
3. Давид, 16—31 глава.
1) Приготовленіе Давида, 16—17 глава.
2) Преслѣдованіе Давида, 18—31 глава.

II книга Царств.

1. Царствованіе Давида, 1—10 гл.
1) Над Іудой, 1—4 гл. 2) Над Израилем, 5—10 гл.
2. Великій грѣх Давида и послѣдствія, 11—12 гл.
3. Возстановленіе Давида, 13—24 гл.
1) Наказаніе: Амнон и Авессалом, 13—18 гл.
2) Прощеніе для себя, 19—24 гл. ср. Пс. 31:1—5.
3) Прощеніе Семею, 19:23.

Примѣчанія к первой книгѣ Царств:

1) **Скорбь Анны**, 1:2. Исканіе Бога в молитвѣ, 1:13—15; услышанная молитва и благодарность Богу, 1:18—

20, 26—28. Дай, Боже, еще много таких молящихся родителей! Молитвы не умирают, а сопровождают дѣтей даже послѣ смерти родителей. Я чувствую молитвы моей дорогой мамы, которая теперь уже с Господом. Родители, оставьте много молитв своим дѣтям, и они будут благословеніем для других, как Самуил был благословеніем.

2) **Самуил** был назорей, воспитан при храмѣ (1:11; 2:18). Он был муж молитвы и один из великих пророков (7:8—9; 12:23; Д. Апост. 13:20; Евр. 11:32). Он был основателем школ пророков, и его жизнь была непорочная (7:15—17; 12:3—5).

3) **Саул.** В 8-ой главѣ израильтяне требовали себѣ царя и этим отбросили правленіе Бога. Израильтяне избрали себѣ царем Саула, который был высок ростом, красив, но своеволен. Царь Давид, избранный Богом, был муж страданій, презираем и отвергнут людьми.

4) **1 Царств** 16:14—15 говорится, что „злой дух от Бога мучил Саула." Мы знаем, что Бог есть источник всего блага, а также знаем то, что Господь Бог, никого не искушает (Іак. 1:13—17). Теперь спрашивается: развѣ злой дух есть от Бога? Для пониманія этого мѣста Св. Писанія надо помнить слѣдующее: Саул и Самсон были облечены силою от Господа для исполненія извѣстнаго порученія. За непослушаніе и впаденіе в грѣх, Дух Божій отступил от них. Послѣ грѣхопаденія послѣдовало наказаніе, так это было и в этом случаѣ. Господь наказал Саула, позволяя злому духу мучить его (Римл. 11:22).

Примѣчанія к 2-ой книгѣ Царств:

В первой книгѣ Царств было описано, что люди отбросили и преслѣдовали Богом избраннаго царя Давида, но в этой книгѣ описано, что „муж скорбей" сдѣлался царем над всѣм Израилем. Сдѣлавшись царем, Давид сдѣлал Іерусалим политическим и религіозным центром Израильскаго народа (2 Царств 5:4—12). Ви-

елеем был тоже назван городом Давида (Лук. 2:4, 11). Опять и опять мы читаем о „домѣ Давида", Зах. 12:7; Лук. 1:27, 69; Д. Ап. 15:16. Об Іисусѣ Христѣ говорится, что Он „от сѣмени Давида", Римл. 1:3; Псал. 88:36; „Сын Давида", Матѳ. 1:1; 22:42; „Наслѣдник престола Давида" и „имѣющій ключ Давида", Лук. 1:31—33; Дѣян. Ап. 2:30; Откр. 3:7; Исаіи 22:22. **„Ключ"** указывает на авторитет в своем домѣ, а

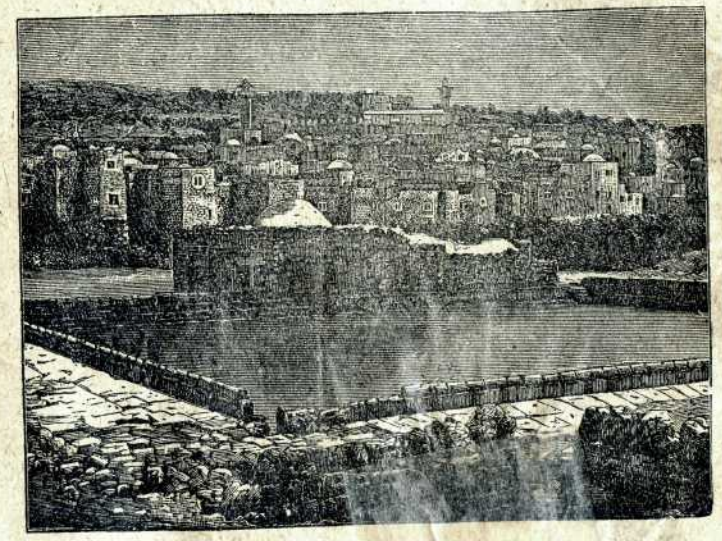

Вид Хеврона.

этот ключ есть в руках Іисуса Христа и выражает Его всемогущество.

Приготовленіе Давида. Каждый человѣк нуждается в приготовленіи. Давид встрѣчался с Самуилом, который по всей вѣроятности учил его читать, писать и играть, а больше всего был для него примѣром своей набожной и святой жизнью. Гоненія приготовили сердце Давида понимать страданія и радости людей. Во время своих

страданій он писал и пѣл псалмы, которые для многих людей были и продолжают быть большим благословеніем.

Недостатки и великій грѣх Давида.

Он имѣл много жен. От них ему пришлось очень много терпѣть. За убійство Урія и грѣх с Вирсавіей Давиду пришлось горько страдать чрез Амнона, Авессалома, Семея и Адоніи. Счисленіе народа было сдѣлано Давидом из-за честолюбія. Не смотря на всѣ эти грѣхи, Давид искал прощенія у Бога, Который простил всѣ его грѣхи. Пс. 31.

2 Царс. — 9 глава показывает чудную картину спасенія чрез благодать. Давид оказал любовь Мемфивосеею ради Іонаѳана, так и Бог оказывает нам благодать ради Іисуса Христа (1 Іон. 2:12; 2 Цар. 9:11 сравн. Ефес. 1:1—6; 2 Цар. 9:13 сравн. Іон. 10:28—29).

„Будьте друг к другу добры, сострадательны, прощайте друг другу, как и Бог во Христѣ простил вас" (Ефес. 4:32; Кол. 3:13).

Вызвала ли волшебница Самуила?

1 Царст. 28:3—25. Это единственный случай в Св. Писаніи, гдѣ Бог позволил духу усопшаго возвратиться на землю для исполненія извѣстнаго порученія. Явленіе Самуила произошло не силою волшебницы, но силою Божьею. Так как этот дух не был знаком волшебницѣ— то она чрезвычайно испугалась. „И увидѣла женщина Самуила и вскричала громким голосом." „Завтра ты и твои сыновья будете со мною," указывает на то, что они будут умершими. 1 Пар. 10:13—14 стихи говорят, что Саул умер потому, что обращался к вызывательницѣ мертвых.

СПИРИТИСТЫ.

Вызывают ли спиритисты при посредничествѣ медіума духов умершихъ или это есть бѣсы, которые отвѣчают?

В 1 Тимоѳ. 4: 1—3 говорится о „бѣсовском ученіи". Чему же бѣсы учат? Что есть счастливый мір духов, — что нѣт воскресенія мертвых, нѣт наказанія в будущности, нѣт осужденія. Один господин (W. B. Laning, of Trenton, New Jersey) раз во имя Господа требовал отвѣта на свои вопросы. Медіум писал и дал слѣдующіе отвѣты:

Вопрос: „Во имя Господа спрашиваю, является ли Библія истинной книгой?" Отв. „Да."

Вопр. „Библія воспрещает вызывать духов, кому теперь вѣрить Библіи или тебѣ?" Отв. „Библіи."

Вопр. „Почему же ты сказал, хорошо вызывать духов?" Отв. „Потому, что я желаю обмануть тебя."

Вопр. „Для чего эти духи сообщаются с людьми?" — „Для того, чтобы обмануть."

Вопр. „Счастлив ли ты?" Отв. „Нѣт."

В. „В аду ли ты уже?" Отв. „Еще нѣт."

В. „Есть ли день суда?" Отв. „Да."

В. Есть ли воскресеніе мертвых?" Отв. „Да."

Вопр. „Придется ли тебѣ итти в ад?" Отв. „Да."

В. „Имѣешь ли ты какую-нибудь надежду?" Отв. „Никакой надежды."

В. „Во имя Господа спрашиваю, есть ли такой хороший дух, дух усопшаго христіанина во всѣх этих пишущих духах?" Отв. „Нѣт, ни одного."

В. „Гдѣ находятся духи усопших христіан?" Отв. „Господь взял их."

Др. В. Р. Гордон, в Нью-Іоркѣ, предлагал медіуму тоже вопросы во имя Іисуса Христа.

Вопр. „Демон ли ты?" Отв. „Да." Также был дан отвѣт, что всѣ духи, отвѣчающіе спиритистам демоны.

III и IV КНИГА ЦАРСТВ.

1015—586 ДО Р. ХР.

Писатель этих книг не извѣстен, но еврейское преданіе утверждает, что ее писал пророк Іеремія. В этих двух книгах описывается царствованіе Давида, Соломона, раздѣленіе Израиля, Ассирійскій и Вавилонскій плѣн. Соединяющим звеном служит 2 Цар. 24: 25 и 3 Цар. 1: 1.

Третья книга Царств дѣлится на три части:

I. **Старость царя Давида**, 1: 1—2: 11.

1) Гордость и бунт Адоніи, 1: 5—10, 24—26, 50—53.

2) Воцареніе царя Соломона, 1: 27—48.

II. **Царствованіе Соломона — Царя Славы**, 2: 12—11: 43.

1) Утвержденіе царства Соломона, 2: 12—10: 29.

2) Жертва, откровеніе, молитва, отвѣт на молитву и мудрость Соломона, 3: 4—4: 34.

3) Приготовленіе, постройка и освященіе храма, 5: 1—8: 66.

4) Вторичное явленіе Іеговы и Савская царица, 9—10 гл.

5) Грѣх, наказаніе и смерть Соломона, 11: 1—43.

III. **Раздѣленіе Израиля**, 12: 1—22: 53; 2 Парал. 10; 1—11: 4.

1) Причина раздѣленія, 12: 3—15, 19; сравн. 11: 9—14, 32—35.

2) Іудейское царство (2 колѣна) 12: 20—21.

3) Израильское царство (10 колѣн) 12: 18—19.

Хотя Израильскій народ разсѣян по всему міру, но есть много пророчеств, которыя указывают на будущее собраніе их в Палестину, гдѣ Іисус Христос будет царем (Іерем. 16: 14—17; 31: 7—13; Лук. 1: 31—33).

Сеннахирим на престолѣ.
(С памятников)

Ахав был седьмым царем в Израилѣ и царствовал 22 года. Будучи сам идолослужителем он женился на ревностной идолопоклонницѣ Іезавели, которая подстрекала его служить идолам (3 Цар. 21: 25—26). Ахав устроил в Самаріи дом для Ваала и поставил статую Ваала и

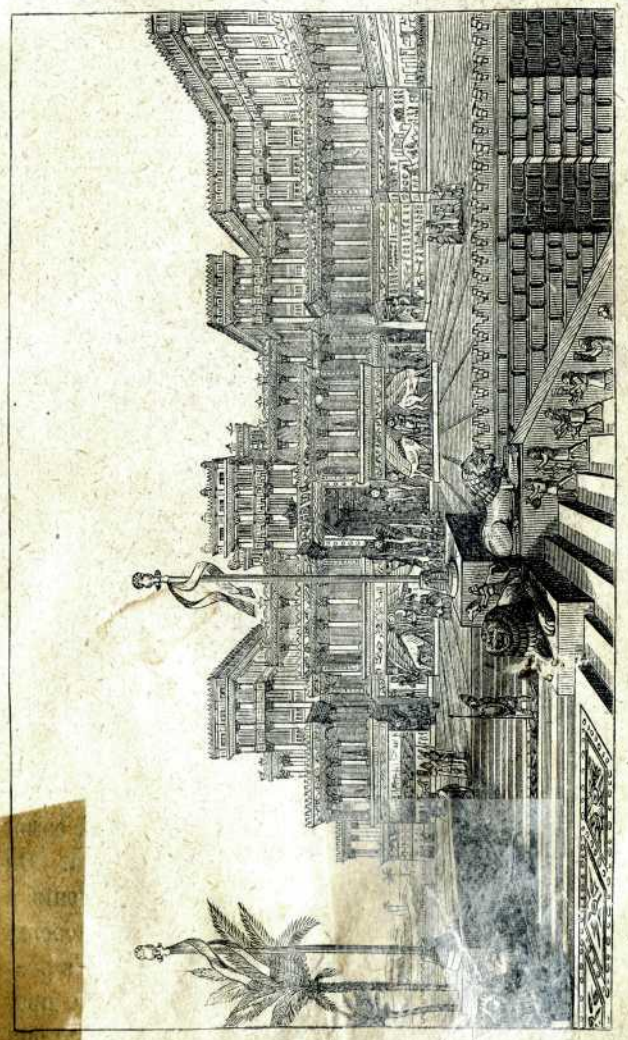

Ассирійскій дворец.

Астарты. Он имѣл 850 жрецов, из которых 400 питались у стола Іезавели. Во время этого отступленія от Бога, Бог наказал Израильскій народ засухою, которая длилась три года и 6 мѣсяцев. На горѣ Кармил Бог отвѣтил на молитву Иліи — огонь с неба пожрал жертву и Израильскій народ узнал, что Господь есть Бог. Ахав и Іезавель были убиты (3 Цар. 21 главу сравн. с 22:34—38 и 21:19) за убійство Навуѳея (21 гл.) и взятіе виноградника его. Іезавель была убита 14 лѣт послѣ смерти Ахава, и таким образом они оба пожали, что они посѣяли (4 Цар. 9:30—37 сравн. 3 Цар. 21:23).

Четвертая книга Царств.

I. Служеніе и вознесеніе Иліи, 1:1—2:11.
II. Служеніе Елисея до назначенія Іиуя, 2:12—9:13.
III. Отступленіе от Бога:
  1) В Іудейском царствѣ, 10:1—14:30; (12:3).
  2) В Израильском царствѣ, 14:23—23:30; (14:24).
IV. Наказаніе за грѣхи — плѣн, 24:15.
  1) Ассирійскій плѣн (Израиль), 17 гл. 722 до Р. Хр.
  2) Вавилонскій плѣн (Іуда), 24:1—25:30. 586 до Р. Хр.

Нѣкоторыя примѣчанія:

Бог дал Израилю Илію, величайшаго из пророков во время царствованія нечестиваго Ахава и жизни 850 лжепророков. Илія был смѣлый, вѣрный, аккуратный, самоотверженный пророк и ревностно искал чести Бога. Он явился в Израилѣ без предварительнаго извѣщенія и ушел чудесным образом. Пророк Илія был один из сверхестественных вѣстников с неба. Великая честь была оказана Моисею и Иліи, как представителям „закона и пророков“ быть с Іисусом Христом на горѣ Ѳаворѣ, когда они послѣ многих столѣтій явились опять на землю и бесѣдовали с Іисусом Христом о Его страданіях и примирительной жертвѣ (Лук. 9:28—35). Бог исполнил молитву Моисея о входѣ в обѣтованную землю послѣ пятнадцати столѣтій. Теперь он вошел не земным путем, но небесным путем.

Вознесеніе Иліи — прообраз восхищенія вѣрующих, которые без смерти войдут в вѣчное царство Іисуса Христа (1 Кор. 15:50—53; 1 Ѳес. 4:13—18).

1-АЯ И 2-АЯ КНИГА ПАРАЛИПОМЕНОН.

Двѣ книги Паралипоменон в оригиналѣ составляли только одну книгу. Писатель, вѣроятно, Ездра. Цѣль — писать хронологію человѣчества и твердо установить родословіе Іисуса Христа, как Сына Давида. Для этой цѣли, по вдохновенію Духа Святого, писатель в особенности обратил вниманіе на то, чтобы описать „дом Давида“ и „колѣно Іудино“.*)

С вступленіем на престол сына Давида начинается новый и благословенный період для Израильскаго народа. Но царствованіе Соломона есть только темная картина по сравненію с царствованіем истиннаго Сына Давида, Іисуса Христа, гдѣ „земля будет наполнена вѣдѣніем Господа, как воды наполняют море“ (Исаіи 11:9).

I Паралипоменон.

I. Родословіе начиная с Адама, 1—9 гл.
II. Смерть царя Саула, 10 глава.
III. Царствованіе и смерть Давида. 11—29 гл.
  1) Помазаніе, вельможи Давида. 11—12 гл.

*) Видно, что Евангелисты Матѳей и Лука здѣсь нашли родословіе человѣческаго происхожденія Іисуса Христа.

2) Перенесеніе ковчега неправильным путем, 13: 1—14.

3) Перенесеніе правильным путем, 14: 1—17: 27.

II Паралипоменон.

I. Мир в царствованіи Соломона, 1—9 гл.; 14: 6.

II. Возстаніе и раздѣленіе на Іудейское и Израильское царство, 10: 1—11: 4.

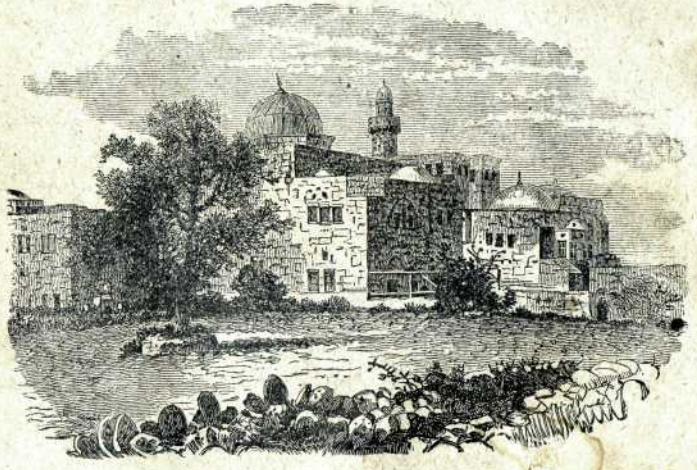

Гроб Давида.

III. Великое отступленіе от Бога, 11: 5—35: 27.

1) Убіеніе священника Захарія, 24: 20—22.

2) Грѣховный путь Манасія, 33: 1—10.

IV. Вавилонскій плѣн, 36: 1—21. (586 до Р. Хр.)

Повелѣніе царя Кира о возвращеніи, 36: 22—23.

ВОЗСТАНОВЛЕНІЕ ИЗРАИЛЬСКАГО НАРОДА.

Мы знаем, что Мессія должен был родиться в обѣтованной землѣ, а Израильскій народ находился в плѣну в Вавилонѣ. Хотя было болѣе пятисот лѣт до рожденія

Мессіи, но „полнота времени“ (Гал. 4: 4) приближалась, а потому Господь Бог желал возстановить Свой народ для принятія Мессіи.

Многим из евреев жилось хорошо в Вавилонѣ и тѣ не хотѣли вернуться в Іерусалим. Кто пойдет обратно? В это время жил человѣк по имени Зоровавель, который был из царскаго дома Давида. Его имя указывает, что он родился в Вавилонѣ, но сердце Зоровавеля горѣло для Бога и для своего народа. Зоровавель и другіе с ним рѣшились итти в Іерусалим, чтобы построить храм Господу (Ездр. 1: 1—2: 2). Собралось около 50,000 человѣк, которые во главѣ с Зоровавелем отправились в путь и пришли в Іерусалим (536 до Р. Хр.) Разстояніе между Іерусалимом и Вавилоном равняется 1000 англ. милям. Теперь началось возстановленіе: алтарь был возстановлен, праздник Кущей установлен и основаніе храма было положено, и, не смотря на многія препятствія, храм был построен.

ЕЗДРА.

Помощь.

Ездра был знаменитый священник и вождь еврейскаго народа. Во время плѣна он был почитаем в Ассирійском дворцѣ. Царь Артаксеркс дал ему свою рекомендацію, деньги и всевозможную помощь для возвращенія обратно в Іерусалим (458 до Р. Хр.). С ним возвратились около 9,000 евреев. Возвратившись в Іерусалим, Ездра ввел разные реформы, основал в разных городах синагоги, гдѣ читалось Священное Писаніе и произносилась молитва к Богу (Ездр. 8—10 гл.; Неем. 8—9 гл.).

В это время Ездра, будучи ученым, писал книги Паралипоменон, Ездры и часть Нееміи, а также собрал в один канон всѣ книги Ветхаго Завѣта. В этом дѣлѣ ему помогали Неемія и возможно Малахія.

Книги Ездры, Нееміи, Есѳири, Аггея, Захаріи и Малахіи были написаны послѣ Вавилонскаго плѣна.

Книга Ездры дѣлится на двѣ части:

I. Возвращеніе с Зоровавелем, 1—6 гл.

1) Возвращеніе плѣнников, 1: 1—2: 70.
2) Возстановленіе и богослуженіе, 3: 1—13.
3) Препятствія врагов, 4: 1—6: 22.
4) Пророки Аггей и Захарія поддерживают дух уставшаго народа, 5: 1—2.
5) Окончаніе храма и празднованіе Пасхи, 6: 13—22.

II. Возвращеніе с Ездрой, 7—10 гл.

1) Возвращеніе плѣнников, 7: 1—8:36 (458 до Р. Хр.).
2) Возстановленіе города, 9: 1—15.
3) Національное раскаяніе, 10: 1—19.
4) Лист преступников, 10: 20—44.

Примѣч.: Возвратившіеся из Вавилона были только остатком, который остался в Палестинѣ до пришествія Мессіи, Котораго Израильскій народ не принял. Мессія был предан в руки язычников, которые распяли Его. Сорок лѣт послѣ распятія Іисуса Христа римляне разрушили город и храм, (70 по Р. Хр.), а народ был снова разсѣян по всѣм народам, гдѣ и тецерь находится.

НЕЕМІЯ.

Неемія родился в Вавилонѣ и был виночерпіем у царя Артаксеркса. Неемія сочувствовал своему народу и искал лица Бога в молитвѣ (Неем. 1: 4—11). Бог услышал молитву Нееміи и царь Артаксеркс дал ему разрѣшеніе итти обратно в Іерусалим. Четырнадцать лѣт послѣ возвращенія Ездры, Неемія собрал іудеев и отправился в Іерусалим (444 до Р. Хр.). Прибыв в Іерусалим, он поднял дух народа, и не смотря на препятствія Санаваллата, стѣны Іерусалима были построены в шесть мѣсяцев. Теперь он взялся за устройство порядка в городѣ. Жители города раскаялись в своих грѣхах и обѣщали служить вѣрно Богу.

Книга Нееміи была написана Ездрой, за исключеніем послѣдней части, которую писал Неемія. Для пониманія моральнаго положенія народа слѣдует читать книгу пророка Малахіи. Сравн. Неем. 1: 8—9; 13: 1 и 2 Тим. 2: 1—26. Дѣлая доброе дѣло и ты, брат, встрѣтишься с препятствіями, но подобно Нееміи не теряй терпѣнія и ты будешь благословеніем для многих.

Книга Нееміи дѣлится на три части:

I. Перестройка стѣны Іерусалима, 1—7 гл.

1) Молитва Нееміи. 1: 4—11.
2) Отвѣт на молитву Нееміи. 2: 1—9.
3) Насмѣшка Санаваллата, 2: 19—20.
4) Постройка стѣны. 3: 1—6: 19.

II. Религіозная реформація, 8: 1—10: 39.
1) Об'ясненіе закона, 8: 1—13.
2) Празднованіе праздника Кущей, 8: 14—18.
3) Пост и раскаяніе Израиля, 9: 1—37.
4) Подписаніе завѣта с Богом, 10: 1—39.

III. Мелочи жизни в Іудеѣ, 11: 1—13: 5.
1) Другіе города, 11: 1—12: 36.
2) Освященіе стѣны города, 12: 27—43.
3) Отдѣленіе „разных пришельцев", 13: 1—5.
4) Второе посѣщеніе Іерусалима, 13: 6—31.

ЕСѲИРЬ.

Есѳирь значит звѣзда. Писатель этой книги не извѣстен, вѣроятно писал Ездра или Мардохей.

Время происшествій в книгѣ Есѳири, 485—464 до Р. Хр., а в книгѣ Ездры между шестой и седьмой главой. Не большой „остаток" Израильскаго народа вернулся обратно в Іерусалим. Большинство народа предпочитало богатство и благополучіе в Персіи, а потому не вернулись обратно в Іерусалим.

Мѣсто происшествій: В Сузах, в столицѣ Персіи, во время царствованія царя Артаксеркса.

Цѣль: Об'яснить начало праздника Пурим и указать на предвѣдѣніе Бога, Который заботится о Своем народѣ даже во время разсѣянія. Мы видим в этой книгѣ невидимую руку Бога, Который спас народ Свой от неминуемой смерти. Эта единственная книга в Библіи, в которой не упоминается имя Бога, но все-таки Его присутствіе чувствуется во всем разсказѣ.

Книга Есѳирь дѣлится на двѣ части:

I. **Опасность,** 1—5 глава.

1) Шестимѣсячное пиршество, 1: 1—22.
2) Есѳирь сдѣлана царицей, 2: 1—20.
3) Есѳирь и Мардохей спасают жизнь царя, 2: 21—23.
4) Заговор Амана истребить іудеев, 3: 1—15.
5) Пост, плач и сѣтованіе іудеев, 4: 1—17.
6) Освобожденіе благодаря мужеству Есѳири, 5: 1—14.

II. **Божественное освобожденіе,** 6—10 гл.

1) Безсонница царя ради спасенія Мардохея и ради всѣх іудеев, 6: 1—14.
2) Аман повѣшен на приготовленной им самим висѣлицѣ, 7: 1—10.
3) Самозащита іудеев, 8: 1—9: 19.
4) Установленіе праздника Пурим и возвышеніе Мардохея, 9: 20—10: 3.

КНИГА ІОВА.

1521 ДО Р. ХР.

Іов значит опечаленный. Патріарх Іов извѣстен своей набожностью, богатством и семейным счастьем, все это Господь Бог дозволил отнять для испытанія его вѣры. Он жил в землѣ Уц на западѣ от Едома. Хотя скептики не вѣрят в истины этой книги, но несомнѣнно Іов жил в землѣ Уц, что ясно подтверждается Свящ. Писаніем (Іез. 14: 14, 16—20; Іак. 5: 11; 1 Кор. 3: 19 ср. Іова 5: 13). В книгѣ Іова упомянуты мѣста, личности и обстоятельства, которые соглашаются с истинной исторіей этой книги. Арабскіе писатели упоминают его имя и многіе магометанскіе семейства увѣковѣчили его имя. Пять разных мѣст указываются, как мѣсто погребенія Іова. Іов жил послѣ своего испытанія еще около 140 лѣт. Он был 60 или 80 лѣт от роду, когда началось его испытаніе. Іов умер будучи 200 или 220 лѣт от роду. (Іова 1: 4; 42: 16).

Это одна из поэтических книг Библіи и считается самой старой книгой Библіи. Так как в книгѣ Іова ничего не упомѝнается о законѣ, то предполагают, что эта книга была написана до выхода евреев из Египта. Книга Іова бросает свѣт на философію и умственную культуру патріархальнаго вѣка. Эта книга учит о совершенствѣ Бога и о Его твореніи всѣх вещей, а также о безсмертіи души и о воскресеніи мертвых (Іова 14: 7—15; 19: 25—27). Іов слишком основывался на свою праведность, но забыл то, что тайные грѣхи тоже заслуживают наказанія. Под конец он сознал свой грѣх и получил похвалу от Бога, а

его друзья порицаніе. Из описанія его болѣзни (Іова 2: 7—8; 7:5; 7:13—14; 19:17; 30:17) предполагают, что Іов болѣл черною проказою. В книгѣ Іова описывается проблема страданія. Ключем книги служит Іова 42:10—12. Книга дѣлится на три части:

I. До бури, 1: 1—5.
1) Характер Іова, 1: 1.
2) Благочестіе его семейства, 1: 2—4.
3) Набожность Іова и дома его, 1: 5.

II. Во время бури, 1: 6—42: 6.
1) Борьба между небом и адом, 1: 6—2: 8.
2) Іов и его жена, 2: 9—10.
3) Іов и его три друга, 2: 11—31: 40.
4) Кризис, 32: 1—37: 24.
5) Бесѣда с Богом, 38: 1—42: 6.
6) Откровеніе Іеговы, 38: 1—40: 2.
7) Отвѣт Іова, 40: 3—5.
8) Откровеніе Іеговы и самоосужденіе Іова, 40: 6—42: 6.

III. Послѣ бури, 42: 7—17.
1) Изумленіе сатаны, 42: 7—9.
2) Побѣда Іова, 42: 10—17.

Примѣчаніе к книгѣ Іова:

1. Не всѣ страданія являются наказаніями за грѣх. Так смотрѣть значит смотрѣть односторонне. Друзья Іова обвиняли его в лицемѣріи, но в присутствіи Божьем он не оказался лицемѣром. Он имѣл непоколебимую вѣру в Бога, которая стояла твердо во всѣх испытаніях.

2. Страданія праведников не есть наказаніе за грѣх, но служат для испытанія вѣры, а также для очищенія (Пр. Сол. 3: 12; Евр. 12: 6—11).

3. Страданія вѣрующих только временныя и приводят их к наградѣ здѣсь и в вѣчности (Іак. 1: 12; Римл. 8: 18).

4. Человѣк без страданій подобен неошлифованному алмазу. „При том знаем, что любящим Бога... все содѣйствует ко благу“ (Римл. 8:28; Іон. 15:2; Іисуса Навина 5:13—14; Дан. 10:5—11; 2 Кор. 12:6—9).

5. Все было темно вокруг Іова. Жена его учила хулить Бога, друзья обвиняли его в лицемѣріи. Только Бог понял его и не оставил его. В этой темной ночи испытаній Бог дал чудное утѣшеніе Іову. Утѣшеніе, которое есть и наше утѣшеніе в настоящее время. Подняв глаза вѣры, он увидѣл воскресшаго Искупителя и воскликнул: **„А я знаю, Искупитель мой жив,** и Он в послѣдній день возставит из праха распадающуюся кожу мою сію“ (Іова 19:25 сравн. 1 Кор. 15:52).

„И я во плоти моей узрю Бога. Я узрю Его сам; мои глаза, не глаза другого, увидят Его. Истаевает сердце мое в груди моей!“ (Іова 19:26—27 сравн. 1 Іоан. 3:2).

Дорогой читатель, ясно ли это для тебя в настоящее время, как это было ясно Іову болѣе пятнадцати столѣтій до воскресенія Іисуса Христа?

КНИГА ПСАЛМОВ.

Псалтирь есть первый пѣсенник для публичнаго употребленія при богослуженіи. Псалмы пѣли не только евреи, но и теперь многіе поют их. Мы не можем найти болѣе инспираціоннаго пѣсенника, чѣм псалмы. В псалмах мы читаем о чувствах, желаніях и страданіях Божьяго народа во всѣх обстоятельствах жизни человѣка. Многіе псалмы содержат пророчества об Іисусѣ Христѣ (Пс. 2, 8, 15, 21, 22, 23, 39, 44, 67, 68, 71, 96, 109, 117), а также указанія на „остаток“ Израильскаго народа во время „великой скорби“ (Исаіи 10:21). Второй псалом указывает на Помазанника Іеговы, Который отброшен и распят, а потом сдѣлался Царем Сіона (Пс. 2:1—12; Д. Ап. 4:24—28).

Главныя темы: Христос, Іегова, закон, твореніе и будущность Израиля. В Новом Завѣтѣ есть 804 выдержки из Ветхаго Завѣта, из которых 104 взяты из псалмов. В псалмах страдающій Израильскій народ взывает к Богу, но Церкви Іисуса Христа не полагается просить об истребленіи своих врагов, а слѣдует просить о том, чтобы Господь простил нашим врагам (Лук. 9:51—55; Д. Ап. 7:59—60).

Псалмы написал большей частью царь Давид. В псалмах описываются страданія и слава Іисуса Христа, 34, также и страданія дѣтей Божіих во всѣх столѣтіях. Книга псалмов была книгой славословія Израильскаго народа и раздѣлялась на пять частей:

ПЕРВАЯ КНИГА.

1—40 псалом.

Бог наш помощник. „Сиротѣ Ты помощник“ Пс. 9:35.

Примѣч. к 2-му псалму: Это мессіанскій псалом и указывает на слѣдующее: 1) 1—3 ст. указывает на возстаніе язычников и іудеев против Помазанника Іеговы, которое исполнилось при распятіи Іисуса Христа (Лук. 23:1—17; Дѣян. Ап. 4:25—28). 2) Стих 5 исполнился послѣ воскресенія и вознесенія Іисуса Христа на небо при разрушеніи города Іерусалима, (70 по Р. Хр.), но окончательное исполненіе этого стиха будет во время „великой скорби“ (Матѳ. 24:29—30; Іер. 30:5—7; Откр. 7:14). 3) 6—7 стихи указывают на второе пришествіе Іисуса Христа и на Его царствованіе на землѣ. „Сей Іисус, вознесшійся от вас на небо, придет таким же образом, как вы видѣли Его восходящим на небо“ (Д. Ап. 1:9—11). 4) 10—12 стихи указывают на призваніе к покаянію в настоящее время.

8-ой псалом тоже мессіанскій псалом: 5—7 стихи указывают на страданіе и прославленіе Іисуса Христа (Евр. 2:6—11; 1 Кор. 15:27).

15:9—10 есть пророчество о воскресеніи Іисуса Христа (Д. Ап. 2:22—33).

21-ый псалом указывает на Добраго Пастыря, Который отдает жизнь Свою за овец Своих.

21:2 сравн. Матѳ 27:46; Марк. 15:34. 6—9 стих сравнивать с Матѳ. 27:39—44. 19 и 23 стих сравнивать с Матѳ. 27:35; Іоан. 20:17.

22-ой псалом. Великій Пастырь, Евр. 13:20.

23-ій псалом. Пастыреначальник. 1 Петр. 5:4. 3—6 сравнивать Дан. 7:13—14; Откр. 5:3—10; Матѳ. 5:1—33.

30:6 указывает на послѣднія слова Іисуса Христа, когда Он находился на крестѣ (Луки 23:46).

33:21 есть пророчество о не сокрушеніи костей Іисуса Христа, Іоан. 19:36.

39-ый псалом говорит об Іисусѣ Христѣ как о послушном рабѣ Іеговы, Который стал послушен до смерти, до смерти крестной. Евр. 10:5—17; Фил. 2:6—11.

40:10 указывает на преданіе Іисуса Христа одним из учеников Его, Іоан. 13:18—19.

ВТОРАЯ КНИГА.

41—71 псалом.

„Бог Израилев, един творящій чудеса,“ Пс. 71:18.

44-ый псалом есть пророчество о царствованіи Іисуса Христа во славѣ Его (Исаіи 11:1—16).

Пс. 44:1—7 указывает на чрезвычайную красоту Царя (Іисуса Христа) и на пришествіе Его во славѣ Его (Откров. 19:11—21; Евр. 1:8—9; Исаіи 11:1—9).

Пс. 44:9—13 указывает на царствованіе Царя с царицею (Іисуса Христа с Церковью, которая есть невѣста Іисуса Христа) (Откр. 20:6). „За нею дѣвицы, подруги ея, приводятся к Тебѣ,“ указывает на „остаток“ Израильскаго народа и на земную славу Іисуса Христа (Пс. 44:15—18; Римл. 11:5; Захаріи 14:4—9; Откр. 14:1—4).

67:1—35 указывает на радость Израильскаго народа в будущем царствіи Іисуса Христа. Стих 21—23 есть пророчество о будущем собраніи в Палестинѣ Израильскаго народа (Второз. 30:1—9), а также на уничтоженіе „звѣря“ (антихриста) и его арміи (Откр. 16:16; 19:17—21). Псал. 67:25—36 есть пророчество о всеобщем благословеніи в царствіи Іисуса Христа.

68:14—21 описывает состояніе души Іисуса Христа в Гефсиманіи (Матѳ. 26:36—45), а 22 стих указывает на Іисуса Христа, распятаго на крестѣ (Матѳ. 27:34, 48; Іоан. 19:28).

Пс. 68:23—28 указывает на слѣпоту Израильскаго на-

рода, который не видит чуднаго свѣта Іисуса Христа (Римл. 11: 9—10).

71: 1—19 есть пророчество о будущем царствованіи Іисуса Христа. Стих 1—14 указывает на Царя и Сына (Бога и Іисуса Христа) и на Мессіанское царство (Дан. 7: 13—14; Откр. 5: 5—10; Исаіи 11: 3—10). Псал. 71: 16—19 указывает на обильное благословеніе в Палестинѣ. Хотя Бог разсѣял Израильскій народ, но он будет

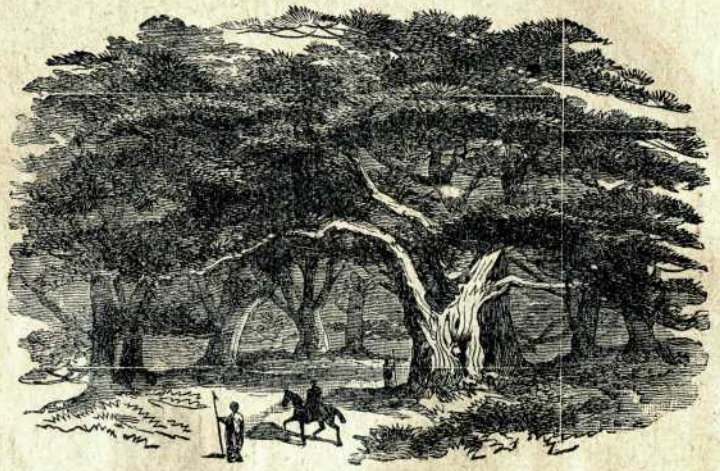

Кедры на Ливанских горах.

опять возстановлен, а с их возстановленіем будет возстановлено и чудное Мессіанское царство (Амоса 9: 9; Зах. 8: 13—23).

ТРЕТЬЯ КНИГА.

72—88 псалом.

Бог наш Избавитель (77: 42).

88: 21 указывает на Іисуса Христа, как на Помазанника Іеговы (Дѣян. Ап. 13: 22). „И Я сдѣлаю его первенцем, превыше царей земли" относится к Іисусу Христу (Пс. 88: 28; Исаіи 7: 13—14; 9: 6—7; Мих. 5: 2).

ЧЕТВЕРТАЯ КНИГА.

89—105 псалом.

Бог наш Царь (Пс. 97: 6).

1. Общеніе с Богом, 89—90 псалом.

1) Безопасность, 89: 2; 2) Святилище, 90: 1.

Примѣчаніе: Когда я еще был в школѣ в городѣ Лондонѣ, я слышал слѣдующій разсказ: Одному англійскому солдату его товарищ подарил Библію и в 90-ом псалмѣ подчеркнул 9—11 стихи. Будучи во Франціи на полѣ битвы солдат носил подаренную Библію в карманѣ. Во время битвы пуля прорѣзала подчеркнутые стихи, а солдат остался в живых. **Господь держит Свое слово**, только довѣряйся Ему.

2. **Бог и Его забота о нас**, 102: 13. „Я никогда*) не оставлю тебя и не покину тебя" (Евр. 13: 5). В русском переводѣ слово „никогда" пропущено. О, довѣрься Іисусу, Который умер за тебя!

ПЯТАЯ КНИГА.

106—150 псалом.

Бог наш Спаситель. 135: 24.

Примѣчаніе к 109 псалму:

1-ый стих указывает на вознесеніе Іисуса Христа и на божественность Его (Лук. 24: 51; Дѣян. Ап. 7: 56; Откр. 3: 21; Матѳ. 22: 41—46; Евр. 1: 10—13; Откр. 1: 17—18). „Ты священник во вѣк по чину Мелхиседека" ясно указывает на вѣчное священство Іисуса Христа (Пс. 109: 4; Быт. 14: 18; Евр. 6: 20; 7: 1—28; Іоан. 14: 6).

---

*) Перевод с англійскаго.

Псал. 109: 5—7 пророчески указывает на суд над язычниками, что состоится прежде возстановленія Мессіанскаго царства (Іоиля 3: 2—16; Зах. 14: 1—4; Откр. 19: 11—21). „Жезл силы Твоей пошлет Господь с Сіона: господствуй среди врагов Твоих“ (Пс. 109: 2) указывает на явленіе Іисуса Христа царствовать на землѣ (Римл. 11: 25—27).

Псалом 138 свидѣтельствует о величіи Божіем, Который присутствует вездѣ, знает наши мысли издали, видѣл наш зародыш и начертал наши дни, когда ни одного из них не было. О, как велик наш Бог! Как сердечно мы должны благодарить Его, Который думал о нас и избрал нас в Іисусѣ Христѣ прежде созданія міра (Ефес. 1: 4). О, как неизреченна Божья любовь к нам, что Он думал о нас и избрал нас!

МЕССІАНСКІЕ ПСАЛМЫ.

Это названіе дано потому, что во многих псалмах говорится об Іисусѣ Христѣ на что Сам Іисус Христос указал (Луи 24: 44). В псалмах ясно описаны страданія и слава Іисуса Христа. Пс. 2 и 23 сравн. Лук. 24: 25—27. Псалмы указывают, что Іисус Христос есть Сын Божій, Сам Бог, Сын Человѣческій, Сын Давида, Пророк, Священник и Царь. Пс. 2: 7; 44: 7—8; 101: 26; 109: 1; 8: 4—7; 88: 4—5, 28—30; 21: 23, 26; 39: 9—10; 109: 4; 2 и 23 псал.

2) Сравнивая Пс. 21; 39: 7 с Евр. 10: 5—12; Пс. 22 с Евр. 7: 21—25; 13: 20, мы видим Іисуса Христа, Который принес Себя в жертву за грѣхи наши, а теперь живет и ходатайствует за нас пред Богом (1 Іоан. 2: 1—2). Для многих читателей Библіи Ветхій Завѣт кажется сухой книгой. Ищите пророчества об Іисусѣ Христѣ в Ветхом Завѣтѣ и Библія слѣлается для вас новой книгой.

ПРИТЧИ СОЛОМОНА.

1000 ДО Р. ХР.

Притчи Соломона и Екклесіаст относятся к поэтическим книгам Библіи. Эти двѣ книги были книгами мудрости Израильскаго народа. Притчи содержат в себѣ мудрость набожности и благочестивой жизни человѣка, а Екклесіаст науку человѣческой жизни. Это собраніе изреченій есть божественная мудрость, примѣненная к земным обстоятельствам Божьяго народа, живущаго во всѣх столѣтіях. Соломон, который изрек 3000 пословиц, главный автор и собиратель этих изреченій (1:1; Еккл. 12: 9). **„Страх пред Господом начало познанія“** (1: 7) ключ-стих этой книги. В Новом Завѣтѣ мы находим слѣдующія выдержки: Римл. 12: 20; 1 Фес. 5: 15; Евр. 12: 5—6; Іак. 4: 6; 1 Петр. 4: 8; 2 Петр. 2: 22. Один миссіонер в Индіи сказал, что Притчи Соломона самая популярная книга между жителями востока. Притчи Соломона дѣлятся на слѣдующія части:

I. **Совѣт мудрости**, 1—9 гл.
   1) К сыновьям, 1: 1—7: 27.
   2) Восхваленіе мудрости, 8: 1—9: 18.

Примѣчаніе: 8: 22—36 есть ничто иное, как указаніе на вѣчнаго Сына Божія, Іисуса Христа, смотри Іоан. 1: 1—3; Кол. 1: 17.

II. **Заключенія мудрости**, 10—31 гл.
   1) Безуміе беззаконія и мудрость праведности, 10: 1—19: 29.
   2) Предупрежденія и наставленія, 20—31 гл.

Примѣчаніе: В Библіи употребляется слово „безумец“, но это не значит сумасшедшій. Безумцами называются люди, которые живут без Бога в этом мірѣ (Псал. 13: 1; Лук. 12: 16—20).

ЕККЛЕСІАСТ.

977 ДО Р. ХР.

Соломону, мудрѣйшему из людей, пришло в мысль испытать, что самое лучшее для человѣка в этом мірѣ. Для достиженія этой цѣли он не отказал себѣ ни в каком удовольствіи. Не смотря на его великую мудрость, он впал в идолопоклонство. Паденіе Соломона служит предупрежденіем для всѣх тѣх, которые уповают на свою мудрость, а не на Бога и Его благодать. Много испытавшій в своей жизни и освобожденный от идолопоклонства, Соломон в своей старости писал книгу Екклесіаст. Он испытал всѣ удовольствія жизни и пришел к заключенію, что все земное — **„суета“**. Для человѣка, незнающаго Бога, самое лучшее пользоваться тѣм добром, которое он имѣет, но **единственная мудрость** есть: „бойся Бога и заповѣди его соблюдай“ (Еккл. 12: 8 и 13; Матѳ. 22: 36—40; Іоан. 15: 12; 1 Іоан. 3: 23).

Политика не дѣлает человѣка счастливым. Счастье не состоит в богатствѣ сего міра, а единственно в Богѣ. **„Всѣ мои источники в Тебѣ“**, Пс. 86: 7. „С Тобою ничего не хочу на землѣ“, Пс. 72: 25.

Екклесіаст дѣлится на три части:

I. **Доказательства, что все суета, 1—10 гл.**

Примѣчаніе к 9-ой главѣ. В этой главѣ описывается размышленіе человѣка „под солнцем“, который **не видит** разницы между умершим львом и умершим **человѣком.** „Душевный человѣк не принимает того, что есть **от Духа**

Божія,... и не может разумѣть... но духовный **судит** о всем, а о нем судить никто не может (1 Кор. 2: 14—15). Никто, хоть сколько-нибудь знающій Св. Писаніе не посчитает 9: 2 за божественное откровеніе. Священное Писаніе ясно говорит, что жизнь и сознаніе человѣка продолжается между смертью и воскресеніем из мертвых. „Я есмь Бог Авраама, и Бог Исаака и Бог Іакова. Бог не есть Бог мертвых, но живых“ (Матѳ. 22: 32; Лук. 16: 19—31; Іоан. 11: 26; Фил. 1: 21—23; Откров. 6: 9—11).

II. **Наилучшее для плотского т. е., невозрожденнаго человѣка,** Еккл. 11: 1—12: 12.

III. **Наилучшее для человѣка под закономъ,** Еккл. 12: 13—14; Матѳ. 12: 36—37; Римл. 2: 16; Откров. 20: 12.

ПѢСНИ ПѢСНЕЙ.

1014 ДО Р. ХР.

Это одна из тѣх книг Библіи, которая служит камнем преткновенія для духовно непросвѣщенных людей, а между тѣм самые святые люди во всѣх столѣтіях нашли ее чистым источником божественной истины. Можно сказать, что тѣ из читателей, которые не имѣют чистой совѣсти и у которых „глаза исполнены любострастія“, претыкаются (2 Петр. 2: 14).

В этой книгѣ в прообразѣ описывается любезное общеніе Іисуса Христа с Своей небесной невѣстой — Церковью (2 Кор. 11: 1—2; Ефес. 5: 25—27) и радость Іисуса Христа и Его Церкви в час вѣнчанія (Откр. 21: 9; 19: 7—9), когда Іисус Христос навѣки соединится с Своею невѣстою. В Пѣснях Пѣсней также описывается любовь Іеговы к Израильскому народу, который на основаніи Св. Писанія называется „женою“ Іеговы (Осіи 2: 1—22). Хотя Израильскій народ на время отброшен, но он

еще будет возстановлен и будет благословеніем для человѣчества (Римл. 11: 6—8, 12—15, 25—27).

Книга Пѣсней дѣлится на три части:

I. **Жених (Іисус Христос) и Невѣста Его (Церковь)** в радостном общеніи (1: 1—2: 7).

II. **Перерыв и возобновленіе любви** (2: 8—6: 3).

III. **Непрерванная любовь Жениха с Невѣстою** (6: 4—8: 14).

Примѣчаніе к 2: 14: „Голубка Моя" указывает на Церковь Іисуса Христа, находящуюся в Іисусѣ Христѣ. „Сидящая в ущелін скалы" указывает на безопасность. Это в прообразѣ указывает на то, что **Церковь Іисуса Христа сокрыта в ранах Іисуса Христа.** „И так нѣт нынѣ никакого осужденія тѣм, которые живут во Христѣ Іисусѣ" (Римл. 8: 1). Сокрыт ли ты в ранах Іисуса Христа?

Примѣч. к 4: 9: Слово „сестра" указывает на совершенную чистоту и святость.

ПРОРОКИ
И ПРОРОЧЕСКІЯ КНИГИ.

Во время отступничества Израильскаго народа Господь Бог воздвиг пророков в Израилѣ. Пророки были ревнителями чести Божіей, а также патріотами своего народа. Пророки служили „устами Бога" к Израильскому народу. Мужей, в особенной мѣрѣ наполненных Духом Божіим, евреи называли „наби", а мы называем их пророками.

Бог имѣл в виду чрез пророков возвѣщать Свою волю царям, которые вмѣстѣ с пророками должны были управлять Израильским народом. Далѣе Бог имѣл в виду чрез пророков сдѣлать извѣстным людям план спасенія, а также возвѣщать чрез них будущность человѣчества.

Пророки получали божественное откровеніе слѣдующим образом: 1) чрез особенное откровеніе Божіе, так напримѣр ап. Петр будучи на крышѣ дома, получил откровеніе, (Д. Ап. 10: 9—16), а потом апостолы Павел и Іоанн получали откровенія (Откр. 1: 1, 10).

2) Бог открывал Свою волю **чрез сны**, как напримѣр: Іакову, Соломону, Іосифу, Павлу и другим.

3) Бог открывал Свою волю **чрез внутренній голос.** „И было слово Господне ко мнѣ."

Пророк Самуил основал в разных городах Израиля школы пророков, из которых не всегда, но по большей части выходили пророки.

Пророки раздѣляются на **„пророки дѣл"** и **„пророки Слова".** К „пророкам дѣл" принадлежат: Нафан, Гад, Илія и Елисѣй. Их дѣятельность относилась к их времени, а потому они не оставили никаких книг. Когда отступленіе от Бога распространялось и люди не прини-

мали свидѣтельства пророков, то „пророки Слова“ по откровенію Божію стали предсказывать будущность. Их пророчества были написаны и мы имѣем их под названіем **„пророческія книги“**. Для того, чтобы понять пророчества, не надо забывать, что **пророки имѣли в виду Израильскій народ.** В своих пророчествах они писали о паденіи Израиля и о будущем возстановленіи Израильскаго народа (Второз. 30: 1—9). В Мессіанском царствіи будет царем Сын Давида, Іисус Христос (Матѳ. 1: 1; Исаіи 11: 1—16; Луки 1: 31—33; Д. Ап. 2: 30—32; Д. Ап. 15: 14—17).

В пророчествах предсказано о Мессіи в двух видах:

1) **страдающій Мессія,** смотри Исаіи 53 главу и

2) **царствующій Мессія,** Исаіи 11 глава.

Эти два взгляда очень затрудняли пророков (1 Петра 1: 10—12; Луки 24: 26—27). При свѣтѣ Новаго Завѣта мы видим это ясно, но это было тайной для пророков Ветхаго Завѣта. При первом Своем пришествіи Іисус Христос принес спасеніе всѣм вѣрующим в Него, а при втором Своем пришествіи во славѣ Своей, Он исполнит всѣ обѣтованія, данныя Израильскому народу.

ОСОБЕННОСТИ ПРОРОЧЕСКАГО ВИДѢНІЯ.

Когда пророки смотрѣли в будущность, то они видѣли, так сказать, только вершины великих происшествій, но они не видѣли тѣх долин, (того періода времени), которыя лежали между этими вершинами. Смотрите напримѣр у Захаріи 9: 9 говорится о первом пришествіи Іисуса Христа. Тот же пророк видит (Зах. 11: 1—9) другое видѣніе, которое указывает на второе пришествіе Іисуса Христа. Для пророка Захаріи был сокрыт длинный період времени благодати, в котором новозавѣтная Церковь Іисуса Христа будет вызвана из міра сего. В это время исполнятся тайны царствія небеснаго, как видим мы (Матѳ. 13: 1—53; Ефес. 3: 1—10).

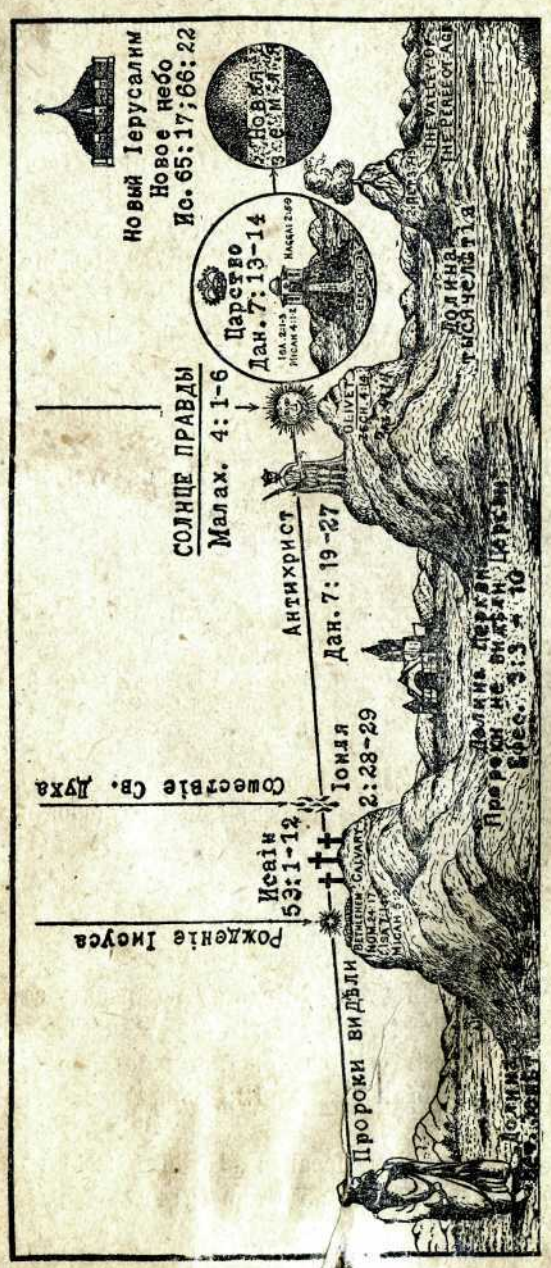

By permission of the Author CLARENCE LARKIN.

ВЕРШИНЫ ПРОРОЧЕСТВ.

Пророки дѣлятся на три группы, они пророчествовали приблизительно в слѣдующее время:

I. **Пророки до плѣна**, т. е. тѣ, которые предсказали плѣн, но умерли до плѣна.

1) Пророки Израильскаго царства: Іона 862, Осія 785—725, Амос 776—763,

2) Пророки Іудейскаго царства: Авдій 880, Іоиль 800, Исаія 760—698, Михей 750—710, Наум 713, Іеремія 629—588.

II. **Пророки во время плѣна:** Іезекіиль 595—574, Даніил 607—534.

III. **Пророки послѣ плѣна:** Аггей 520, Захарія 520—510, Малахія 397.

Всѣ пророчества можно сравнить с большим, чудным, но запертым дворцом. Для того, чтобы войти в запертый дворец необходимо имѣть ключи, точно так и для того, чтобы понимать пророчества, надо имѣть ключи, т. е., имѣть в виду, **главныя темы пророчеств.** Изслѣдователь пророчеств не только нуждается в ключах, но он нуждается и в свѣтѣ, то есть, в свѣтѣ Духа Святого, ибо всѣ пророчества были написаны по вдохновенію Св. Духа (2 Петр. 1:21). Для этого каждый читатель и изслѣдователь Слова Божія должен просить у Бога свѣта Св. Духа, чтобы Он даже со всѣми ключами не заблудился в этих глубоких божественных тайнах.

КЛЮЧИ ПРОРОЧЕСТВ:

1) Пришествіе Мессіи (Іисуса Христа) пострадать за грѣхи наши (Бытіе 3:15; Исаіи 53:3—8; Д. Ап. 1:9).

2) Пришествіе Мессіи (Іисуса Христа, чтобы царствовать (Второз. 30:3; Исаіи 11:10—12; Дѣян. Ап. 1:9—11; Римл. 11:26—27).

3) Ученіе об „остаткѣ" Израиля (Исаіи 10:21) во время великой скорби (Псал. 2:5; Откр. 7:14).

4) Ученіе о днѣ Господнем (Исаіи 2:10—22; Откр. 19:11—21).

5) Ученіе о Мессіанском царствіи. Адам и Ева были поставлены в раю, чтобы царствовать (Быт. 1:26—28), но они потеряли рай чрез грѣхопаденіе, а Бог обѣщал возстановить это счастливое положеніе на землѣ (Исаіи 11:6—9). Это было ветхозавѣтное царство, но теперь смотри о новозавѣтном царствіи Іисуса Христа (Луки 1:31—33; 1 Кор. 15:28). „Когда же все покорится Ему, тогда и Сам Сын покорится Покорившему все Ему, да будет Бог все во всем." Это мѣсто Священнаго Писанія указывает, что цѣль Бога покорить все под ноги Христа, чтобы потом был Бог „все во всем" и чтобы этому царствію не было конца. Для пониманія этого изслѣдуй Второз. 28—30 глав.; Псал. 2:1—12; **Даніила 2 и 7 главу.**

ИСАІЯ.

760—698 ДО Р. ХР.

Исаія значит „Спасеніе Іеговы“. По преданію он был братэм царя Амаціи, слѣдовательно был из царственнаго рода. Пророк Исаія был величайшій из пророков, а потому его называют „князем пророков“. Он есть пророк, который **проповѣдывал спасеніе чрез благодать.** Никто из пророков не писал так ясно о Мессіи: о Его чудном рожденіи, о Его замѣстительной смерти, о появленіи Мессіи судить народы и о царствованіи Мессіи на землѣ. Отец церкви Ириней называет пророка Исаію „Евангелистом Ветхаго Завѣта“. Преданіе іудеев говорит, что во время царствованія нечестиваго царя Манассіи, он имѣл мѣстом убѣжища дыру кедроваго дерева, гдѣ его нашли, и он был перепилен пилою на двѣ части (Евр. 11: 37).

Книга пророка Исаіи дѣлится на двѣ главныя части:

I. **Взгляд пророка на плѣн,** 1—39 глава.

Ключи-стихи, 1: 1—2.

1. **Отступленіе Израильскаго народа,** 1—12 гл.
   1) Развращеніе Израиля, 1 глава.
   2) Безплодность виноградника, 5 гл. сравн. **Мате.** 21: 33—44.
   3) Призваніе пророка Исаіи, 6 гл.
   4) Великое знаменіе „Еммануил“, 7: 14.
   5) Пророчество о наступленіи Ассирійцев, 7: 17—25.
   6) **„Чудный Совѣтник“, „Князь мира“** — единственная надежда Израиля, 9: 6—7.

7) Тысячелѣтнее царство, 11—12 глава.

2. **Наказаніе народов (язычников)** 13—25 гл.
   1) „Я накажу мір за зло...“ 13: 11.
   2) „День Господень“ — Армагеддон, 34 гл.
   3) Собраніе Израиля, 35 глава.
   4) Наступленіе Сеннахирима и освобожденіе, 36—39 глава.

II. **Пророческій взгляд в будущности послѣ плѣна,** 40—66 глава.

Ключи-стихи, 40: 1—2.

1. **Слава Господня,** 40—48 гл.
   1) Величіе Бога и слабость человѣка, 40—41 гл.
   2) Христос — Отрок Іеговы, 42 гл. сравн. Матѳ. 12: 18—21; Филип. 2: 5—8.

2. **Раб Господень,** 49—57 гл.
   1) Святой Іеговы — Спаситель Израиля, 49: 6.
   2) Страдающій Мессія и Его искупительная жертва, 53 гл.
   3) Вѣчное спасеніе, 55 глава.

3. **Прославленный Іерусалим,** 58—66 гл.
   1) Искупитель Сіона, 59: 20—62: 12 сравн. Римл. 11: 23—29.
   2) **День отомщенія,** 63: 1—6 сравн. 2: 10—22; Откров. 19: 11—21.
   3) Надежда „остатка“ в день отомщенія, 63: 7—64: 1—12.
   4) Любовь Іеговы к „остатку“ и благословеніе в Мессіанском царствіи, 65—66 гл.

Примѣчанія к книгѣ пророка Исаіи:

1: 24—26 указывает на будущее отомщеніе врагам Израиля, на очищеніе Израиля **„очищу нечистое серебро твое“** и на будущее возстановленіе теократіи. Смотри Исаія 2: 2—4; Судей 2: 18; Луки 19: 27; Римл. 11: 26; Зах. 8: 23; 14: 16—21.

9: 6 есть пророчество о первом пришествіи Іисуса Христа, смотри Луки 2: 7. **„Князь мира“** указывает на исполненіе Исаіи 11: 1—13, которое исполнится при втором пришествіи Іисуса Христа.

9: 7 есть пророчество о втором пришествіи Іисуса Христа, когда Ему будет дан престол Давида. Смотри Луки 1: 31—33; Дѣян. Ап. 15: 14—18.

Пророка Исаіи 10 глава указывает на нужду „остатка“ Израиля в Палестинѣ во время великой скорби (10: 20—27).

10: 28—34 указывает на битву „Армагеддон“ (Дан. 7: 8; Откр. 19: 20—21).

11-ая глава — ясное пророчество о тысячелѣтнем царствіи, в котором царем будет **„Князь мира“**, т. е. Іисус Христос. Как первый рай был на этой землѣ, так и тысячелѣтнее царство будет на этой землѣ. В настоящее время люди стараются установить желаемое царство мира, но на основаніи Св. Писанія можно сказать, что **царство мира будет,** но только тогда, **когда царем будет Іисус Христос.**

14: 12—17 стихи говорят о началѣ зла и о началѣ **„мучителя народов“,** т. е. діавола.

24: 16—23 стихи говорят о „великой скорби“ (Псал. 2: 5; Откр. 7: 14), о разрушеніи настоящаго государственнаго устройства и о началѣ Мессіанскаго царства (Откр. 20: 1—4).

Исаіи 25: 8 сравн. Дан. 12: 2, 13; Откр. 20: 4—6.

„Оживут мертвецы Твои, возстанут мертвыя тѣла“ (Ис. 26: 19) указывает на первое воскресеніе (святых) и на національное воскресеніе Израильскаго народа. Смотри Іезек. 37: 1—14.

Исаіи 34: 1—9 стихи говорят о „великой скорби“, а **35: 1—10** о будущем собраніи Израильскаго народа.

50: 6 стих есть порочество о страданіи Іисуса Христа (Матѳ. 26: 67; 27: 26; Іоан. 18: 22).

Исаіи 52 глава описывает вид Іерусалима в Мессіанском царствѣ.

Пророчества о Мессіи (Исаіи 53 гл.).

2 стих сравнивать с Дан. 9: 26;

3 стих сравнивать с Матѳ. 27: 30—31;

4 стих сравнивать с Матѳ. 8: 17; 1 Петра 2: 24;

7 стих сравнивать с Матѳ. 26: 62—63; 27: 12—14; Мрк. 15: 3—5; Луки 23: 9; Іоан. 19: 9; Дѣян. Ап. 8: 32—33.

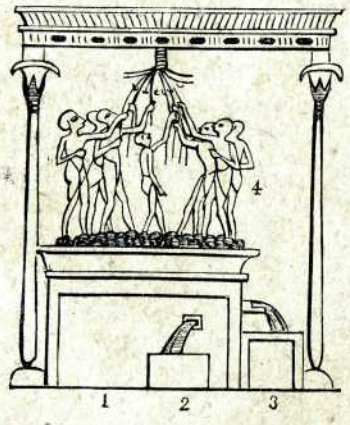

Топтаніе точила.

12 стих сравн. с Матѳ. 27: 38; Мрк. 15: 28; Луки 23: 34.

Исаіи 54 гл. говорит о будущем возстановленіи Израиля, который есть жена Іеговы. Смотри Осіи 2: 1—23.

Исаіи 60 глава пророк Исаія говорит о том чудном времени, гдѣ всѣ средства сообщенія будут употреблены для того, чтобы собрать вмѣстѣ разсѣянный Израильскій народ обратно в Палестину. **60: 8** стих не говорит ли о полетѣ на аэропланах?

61: 1—2 говорят о двух пришествіях Іисуса Христа: 1) **„Година благоволенія Господня“** началась с первым

пришествіем Іисуса Христа, а 2) **„день наказанія“** будет, когда Іисус Христос придет во второй раз (2 Θес. 1: 7—10; Исаіи 34: 8; 35: 4—10).

Замѣчательно то, что Іисус Христос, когда читал это мѣсто Св. Писанія не дочитал до конца второго стиха, но остановился посреди̇нѣ стиха (Лук. 4: 16—21).

Исаіи 63 глава указывает на **„день истребленія“** и на битву „Армагеддон“ (Исаіи 2: 10—22 сравн. Откров. 19: 11—21).

65: 17 говорит о блаженствѣ на новой землѣ (Откр. 21: 1), а **18—25 стих** описывает Мессіанское царство. Длина жизни человѣка будет увеличена, но смерть **„послѣдній врагъ“** (1 Кор. 15: 26) еще будет существовать до возстанія сатаны в концѣ тысячи лѣт (Откр. 20: 7—14).

66: 23 говорит, что **Іерусалим опять будет центром богопочитанія**, (Зах. 14: 16—21), а стих 24 указывает на ужасное наказаніе грѣшников (Марк. 9: 44).

Пророк Іеремія.

ІЕРЕМІЯ.

629—588 ДО Р. ХР.

Іеремія значит — „Іегова разрушает“. Пророк Іеремія второй из больших пророков, который начал свое служеніе около 60 лѣт послѣ смерти пророка Исаіи. Он был избран пророком прежде своего рожденія (1:1 и 5). Он пророчествовал во время царствованія Іосіи, Іоакима и Седекіи. Софонія и Аввакум были его сотрудниками в его молодости, а Даніил в его старости. По волѣ Божіей он остался неженатым (Іер. 16:2) „Не бери себѣ жены и пусть у тебя не будет ни дочерей ни сыновей.“ В четвертом году царствованія Іоакима он писал первое предупрежденіе, которое царь разрѣзал и сжег, а потом искал жизни пророка (Іер. 36:1—23). Он написал вторично свое пророчество и предсказал близкій Вавилонскій плѣн (Іереміи 25:8—12), паденіе Вавилона (25: 13—38), а Седекія получил наставленіе, но все это не помогало. За свою смѣлость пророк чуть не потерял своей жизни, он был в темницѣ при взятіи Іерусалима. Навуходоносор предложил ему дом в Вавилонѣ, но он предпочел оставаться с „остатком“ в Іерусалимѣ, гдѣ он писал „Плач Іереміи“. Послѣ того, как фанатическіе іудеи умертвили Годолію, он против своей воли был взят в Египет. Преданіе говорит, что іудеи убили его камнями в Египтѣ. Он защищал истину между своим народом около 40 лѣт.

Пророчества Іереміи говорят о Вавилонском плѣнѣ, возвращеніи из плѣна послѣ 70-ти лѣт, разсѣяніи евреев по всей землѣ, об окончательном собраніи евреев обратно

в Палестину, о Мессіанском царствѣ, о днѣ наказанія язычников и об „остаткѣ".

На весьма трудное положеніе пророка указывают нам его слова: „Горе мнѣ, мать моя, что ты родила меня человѣком, который спорит и ссорится со всею землею!.." (15:10; 20:9).

Пророчества Іереміи дѣлятся на двѣ части:

I. **Пророчества об Іудеях,** 1—45 гл.

1) Призваніе Іереміи и порученіе пророку, 1 гл.
2) Грѣховное положеніе Іудейскаго царства, 2—10 гл.
3) Вѣсть к царям, священникам и пророкам, 21—23 гл.
4) Пророчества о разрушеніи храма, 24 — 26 гл.
5) Пророчества о возстановленіи, 29—33 гл.
6) Разрушеніе Іерусалима и плѣн, 34—39:18.
7) Пророчества послѣ окончательнаго плѣна, 40—42 гл.
8) Пророчества в Египтѣ, 43—45 гл.

II. **Пророчества о языческих народах,** 46—51 гл.

Египет, земля филистимлянская, Моав, Аммон, Едом, Дамаск, Кедар, Елам и Вавилон.

Заключеніе об Іерусалимѣ, 52 глава.

1) Осада Іерусалима и убіеніе, ст. 1—11.
2) Разрушеніе храма, ст. 12—30.
3) Послѣдніе дни Іоакима, ст. 31—34.

Символы в книгѣ Іереміи:

Трость миндальнаго дерева, 1 гл. Кипящій котел, 1 гл. Стнившій пояс, 13 гл. Горшечник и горшок, 18 гл. Разбитый кувшин, 19 гл. Двѣ корзины со смоквами, 24 гл. Гужи и ярмо, 27 гл. Покупка поля, 32 гл. Нечестіе дома Рехавитов, 35 гл. Погруженіе книги в Ефратѣ, 51:63—64.

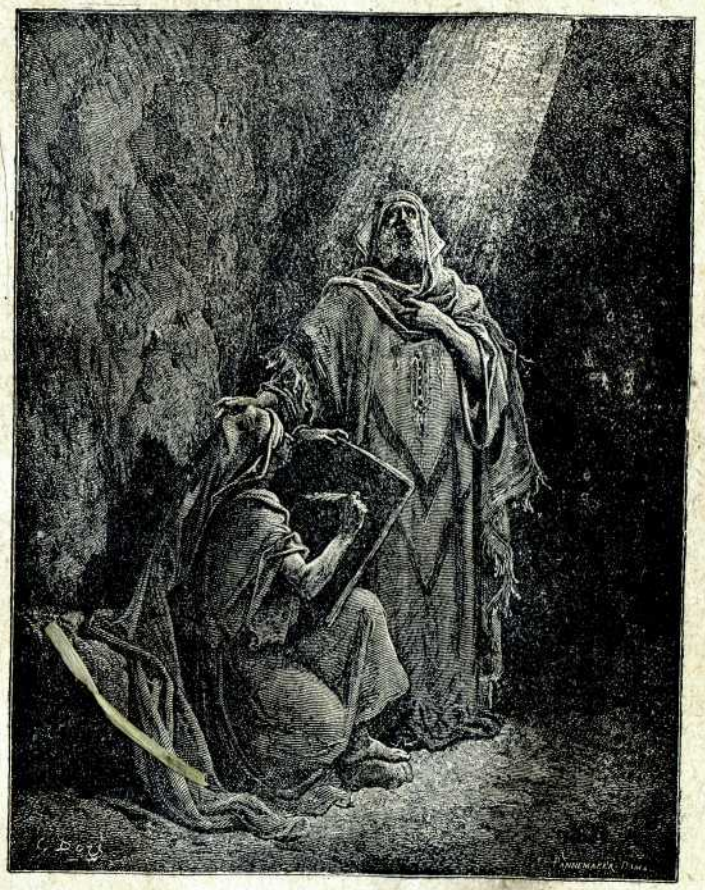

BARUCH WRITING JEREMIAH'S PROPHECIES.

Варух пишущій пророчества Іереміи.

„И записал Варух из уст Іереміи на письменном свиткѣ **всѣ слова Господни,** которыя он говорил ему (Іерем. 36:4).

„Ибо никогда **пророчество не было** произносимо **по волѣ человѣческой:** но изрекали его Святые Божіи человѣки, **будучи движимы Духом Святым"** (2 Петр. 1:21).

Пророчества о Вавилонском плѣнѣ.

Жители Израильскаго царства уже с 722 до Р. Хр. находились в плѣну в Ассиріи. Благодаря беззаконію в Іудейском царствѣ (Іер. 1:14—16; 2:1—10:25; 15:13; 16:4—6), Бог чрез пророка Іеремію предсказал разсѣяніе и Вавилонскій плѣн (Іер. 1:15; 9:15—16; 13:19, 24; 21:10; 25:9—12; 34:1—22; 4 Царств 25:1—7).

Іудеи были три раза уведены в плѣн: в первый раз в 606 до Р. Хр., в том числѣ и Даніил (Іер. 35:1—19; Дан. 1:6). Это считается началом 70-ти лѣт (Іер. 25:11—12). Во второй раз (597 до Р. Хр.) между плѣнниками был и пророк Іезекіиль (Ierem. 39:6—7; Іез. 1:1—2). В третій раз пришел Навузардан и взял Іерусалим. Ограбив храм, он сжег его огнем, а жителей города увел в Вавилон, Іер. 52:12—30 (586 до Р. Хр.).

Это начало „времен язычников“, которыя продолжаются еще и до сего времени.

1) Пророчества о будущем собраніи Израильскаго народа.

На основаніи Св. Писанія мы видим, что Израильскій народ еще раз будет возвращен в Палестину (Іер. 23:3—8; 16:14—17; 30:2—3, 18; 31:7—14; 32:37—40), а 33:7—8 указывает, что **израильтяне и іудеи будут соединены вмѣстѣ**, как это было при царѣ Соломонѣ.

2) Будущее царство Давида.

Іерем. 23:5—6 говорит, что в будущем царствіи будет царем „Отрасль Давида“, т. е., Інсус Христос (Луки 1:31—33; Д. Ап. 15:14—17). Смотри великое обѣтованіе о царствѣ Давида, Іерем. 33 главу сравнивая с 2 Царств 7:8—17; Іерем. 33:14—17 сравн. с Іез. 11:14—20. „Если возможно нарушить устав Мой о днѣ и устав

Мой о ночи, . . . то может быть разрушен и завѣт Мой с Давидом, рабом Моим, так чтобы не было у него сына, царствующаго на престолѣ его“ (Іер. 33:20—22). Что это *обѣтованіе* — пророчество не относится к Соломону ясно видно из того, что это было сказано почти 400 лѣт послѣ смерти Соломона.

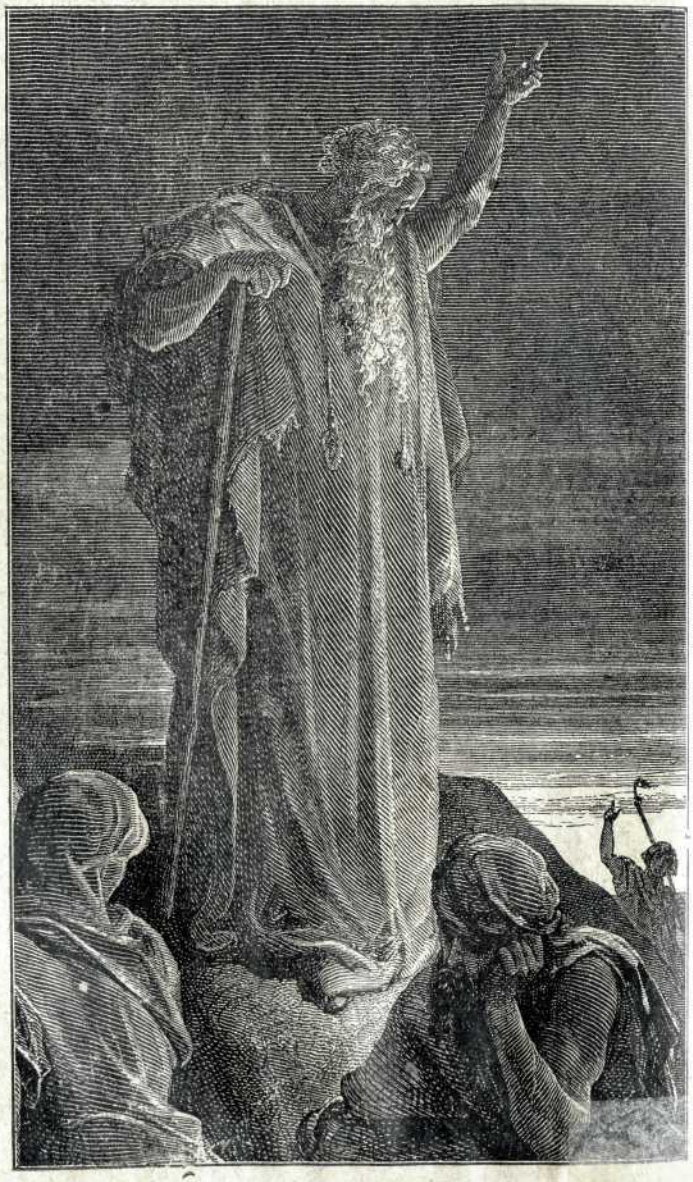

Пророк Іезекіиль.

ІЕЗЕКІИЛЬ.

595-574 ДО Р. ХР.

Іезекіиль значит „Сила Божія“. Он был священник, который подобно пророку Даніилу был уведен в плѣн (597 до Р. Хр.). Послѣ пятилѣтняго пребыванія в плѣну он был призван быть пророком (1: 1—3). Его современниками были Іеремія и Даніил (4 Царств 24: 11—16). Пророк Іеремія представлял собою „плачущую любовь“, а Іезекіиль — „сторожа Іеговы“. Цѣль его пророчеств слѣдующая: с одной стороны напомнить новому поколѣнію грѣхи отцов их, за которые они теперь страдают, а с другой стороны поддержать дух плѣнных с пророчеством о національном возстановленіи, о наказаніи их притѣснителей и о національной славѣ в будущем.

Книга дѣлится на двѣ части:

I. **Пророчества о наказаніи**, 1: 1—33: 20.

1) Призваніе Іезекіиля и порученіе пророку, 1: 1—3: 21.

2) Видѣніе славы Господней и Его святости, 3: 22—7: 27.

3) Іегова прав послать іудеев в плѣн, 8: 1—33: 20.

II. **Будущее царство Сына Давида**, 33: 21—48: 35.

1. **Будущее благоденствіе.**

1) Возстановленіе царства, 34: 11—31.

2) Возстановленіе земли, 36: 1—15.

3) Возстановленіе народа, 36: 16—37: 28.

4) Суд над врагами Израиля, 38: 1—39: 24.

2. **Израиль в Палестинѣ во время царства.**

1) Видѣніе будущаго храма, 40: 5—49.
2) Описаніе храма, 41: 1—42: 20.
3) Слава Господня наполняет храм, 43: 2—46: 24.
4) Рѣка святилища, 47: 1—12; Зах. 14: 8—9; Откр. 22: 1—2.
5) Границы земли, 47: 13—23 сравн. Быт. 15: 18—21.
6) Город и ворота, 48: 30—35 ср. Откр. 21: 10—27.

Примѣчанія к книгѣ Іезекіиля:

1) Пророчества о плѣнѣ и разсѣяніи іудеев: Іезек. 4: 1—6: 14; 7: 24; 12: 11—19; **разсѣю** — 20: 23; 22: 14—15; 24: 1—27.

2) Обѣщаніе щадить „остаток": Іезек. 11: 15—16; 14: 21—23.

3) Пророчества о будущем возстановленіи и обращеніи Израиля: Іез. 6: 8; 11: 17—20. Будущее благословеніе и новый завѣт с Израилем, 16: 60—63; Евр. 8: 8—12; Іез. 20: 33—44. „Соберу в Іерусалим вас", Іез. 22: 20—22; 28: 25—26; 34: 11—31, стихи 16—17 сравн. с Матѳ. 18: 11; 25: 32; Іез. 36: 1—15, 24—38.

Примѣчаніе к 37-ой главѣ прор. Іезекіиля:

„Равнина, которая была полна костей" указывает на „дом Израиля" и на „могилы національности". Стихи 12 и 13 указывают на призваніе и собраніе Израиля, а ст. 14 — на обращеніе их.

Ст. 15—28 указыв. на соединеніе **іудеев и израильтян в одно царство,** гдѣ царем будет Іисус Христос, смотри ст. 22 сравн. Дан. 7: 13—14; ст. 24 сравн. Лук. 1: 32, а ст. 25—28 сравн. Дѣян. Ап. 15: 16—17; Исаіи 11: 10.

4) **Вид обращеннаго Израиля**: Іез. 39: 25—29. Мѣсто и престол будущаго царства, Іез. 43 гл. Жертвы будут приносить только в воспоминаніе.

5) **Іез. 47 гл.** сравн. Зах. 14: 8—9; Откр. 22: 1—2. Поток есть прообраз неизмѣримаго океана Божьей благодати. Многіе вѣрующіе мало пользуются этим неизмѣримым богатством. Брат мой, иди глубже, глубже и глубже! Апостол Павел увидѣв это воскликнул: „О бездна богэтства и премудрости, и вѣдѣнія Божія!" (Римл. 11: 33). Проси, Господь откроет это и тебѣ!

6) **Іезек. 38: 22—39: 20** указывает на ужасную битву **„Армагеддон"** (Іезек. 39: 17 сравн. Откр. 19: 17).

7) **„Звѣрь".** Іезек. 28: 2—8 стихи указывают на „звѣря" (антихриста). Сравнивай Іезек. 28: 6 с Матѳ. 24: 15 и 2 Θес. 2: 3—10.

Изслѣдуй под заглавіем **„Антихрист"** (Часть Ш).

8) **„Сатана".** Іез. 28: 12—15 означает больше, чѣм царя Тира. „Ты подобно херувиму помазан был покровительствовать..." указывает на **сатану** до его паденія, а в Исаіи 14: 12 указывается на **паденіе сатаны.** Смотри также Дан. 7: 8 и Откр. 19: 20.

Пророчества о Россіи.

В "Dr. C. I. Scofield's Reference Bible" есть слѣдующее примѣчаніе к 38-ой главѣ Іезекіиля: „Всѣ соглашаются, что это пророчество указывает на сѣверныя царства (Европы) во главѣ с Россіей. Всю эту главу слѣдует читать вмѣстѣ с Зах. 12: 1—4; 14: 1—9; Матѳ. 24: 14—30; Откр. 14: 14—20; 19: 17—21. **„Гог"** есть князь, а **„Магог"** есть его земля. **Мосоха и Θовела указывают на Москву и Тобольск.** Россія и сѣверныя государства были послѣдними преслѣдователями разсѣянных **іудеев,** и это соединено с правосудіем Бога и с Его завѣтом (Быт. 15: 18; Второз. 30: 3), что истребленіе постигнет при послѣдней безумной попыткѣ истребить остаток іудеев в Іерусалимѣ. Всѣ эти пророчества принадлежат будущности и исполнятся в **„день Господень"** (Исаіи 2: 10—22; Откр. 19: 11—21), и во время битвы „Армагеддон" (Откр. 16: 14; 19: 17). Эти пророчества также включают в себѣ послѣднее возстаніе народов в концѣ тысячелѣтняго царства (Откр. 20: 7—9)."

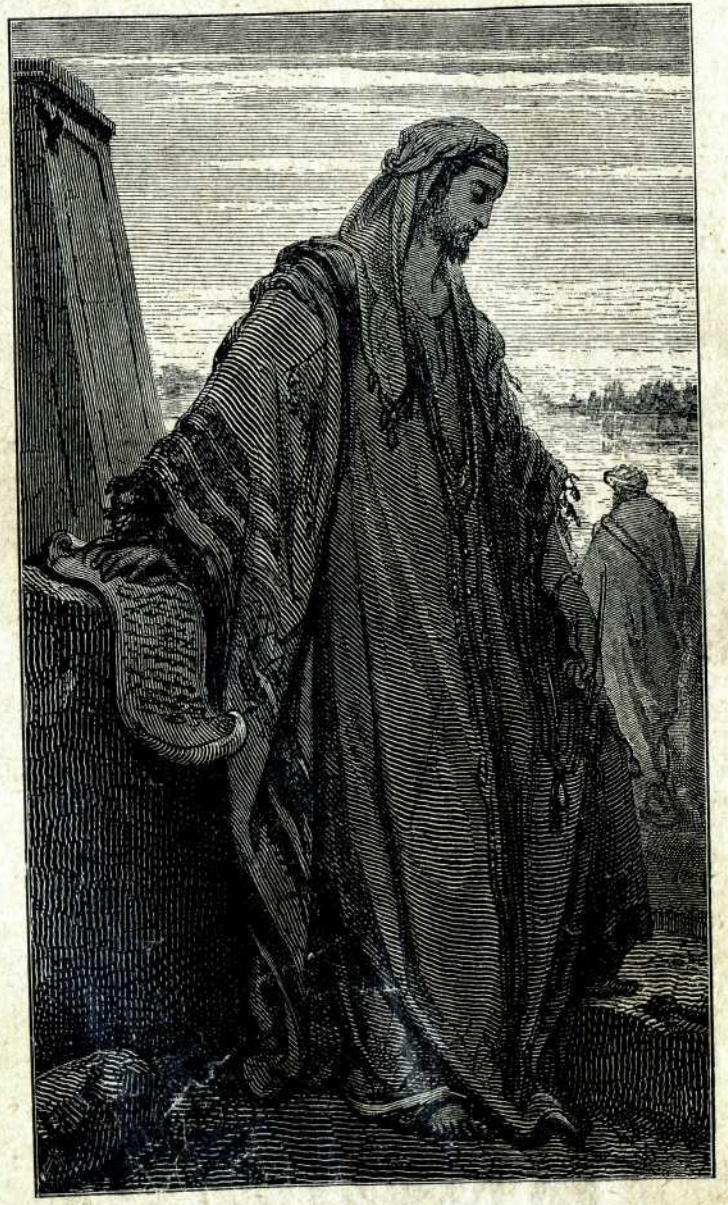

Пророк Даніил.

ДАНІИЛ.

606—534 ДО Р. ХР.

Даніил значит „Бог мой судья“. Он был царскаго происхожденія (1:3) и был 12—14 лѣт от роду, когда он и его три друга были избраны быть при царском дворцѣ, гдѣ они остались вѣрны Богу. Даніил жил в дворцѣ, начиная с Навуходоносора до царя Кира. Так как Даніил истолковал сон, то Навуходоносор поставил его главным начальником над всѣми мудрецами вавилонскими (2:48). Царь Валтасар поставил Даніила третьим властителем в царствѣ (5:29).

Книга Даніила служит ключем или введеніем к Новому Завѣту.

Темы книги Даніила слѣдующія:

1) Отпаденіе церкви.

2) Появленіе „сына грѣха“ или антихриста.

3) „Великая скорбь“ во время царствованія антихриста.

4) Пришествіе Іисуса Христа во славѣ Своей.

5) Воскресеніе мертвых и суд.

Даніил видѣл также **„времена язычников“** (Лук. 21:24) и великія государства, начиная с Навуходоносора, царя Вавилона, до конца вѣка сего, когда это (настоящее) **правленіе міром кончится с ужасной катастрофой.** Послѣ этой катастрофы займет мѣсто Мессіанское царство (Дан. 2:44—45). Хотя мы нигдѣ не читаем, что Даніил был призван быть пророком, но на его пророчества Сам Іисус Христос поставил Свою печать (Матѳ. 24:15).

Книга Даніила дѣлится на двѣ главныя части:

I. Историческая часть, 1:1—6:28.

1) Вѣрность Даніила, 1:1—21.
2) Забытый сон Навуходоносора, 2 гл.
3) Гордость Навуходоносора и испытаніе друзей Даніила, 3—4 гл.
4) Возвышеніе Даніила и его испытаніе, 5—6 гл.

II. Пророческая часть, 7—12 гл.

1) Видѣніе Даніила, 7—8 гл.
2) Семьдесят недѣль Даніила, 9 гл.
3) Видѣніе славы Божіей, 10 гл.
4) От Дарія до „сына грѣха“, 11 гл.
5) Великая скорбь и воскресеніе мертвых, 12 гл.

Примѣчанія к книгѣ Даніила:

I. Большой Истукан (2:27—45).

1) „Золотая глава“ представляет собою Навуходоносора и Вавилонское царство (2:38), это начало „времен язычников“ (Лук. 21:24; Откр. 16:14).
2) „Грудь и руки из серебра“ — Мидо-Персидское царство.
3) „Чрево и бедра мѣдныя“ — Греческое царство во время Александра (2:39).
4) „Голени его желѣзныя“... — Римское государство, которое раздѣлилось на двѣ части (ноги): **запад и восток** с столицами Римом и Константинополем, а потом на десять пальцев (царств) (2:40—41).

Желѣзо и **глина** представляют собою **„народ“** и **„правительство“**, которые не сольются в одно цѣлое.

2. **Ударяющій Камень**, 2:34—35.

„Большой истукан“ есть весь настоящій міровой порядок, а **ударяющій Камень есть Іисус Христос** при Его втором пришествіи. Хотя люди с своею силою желают устроить счастливое царство на землѣ, но на основаніи Св. Пи-

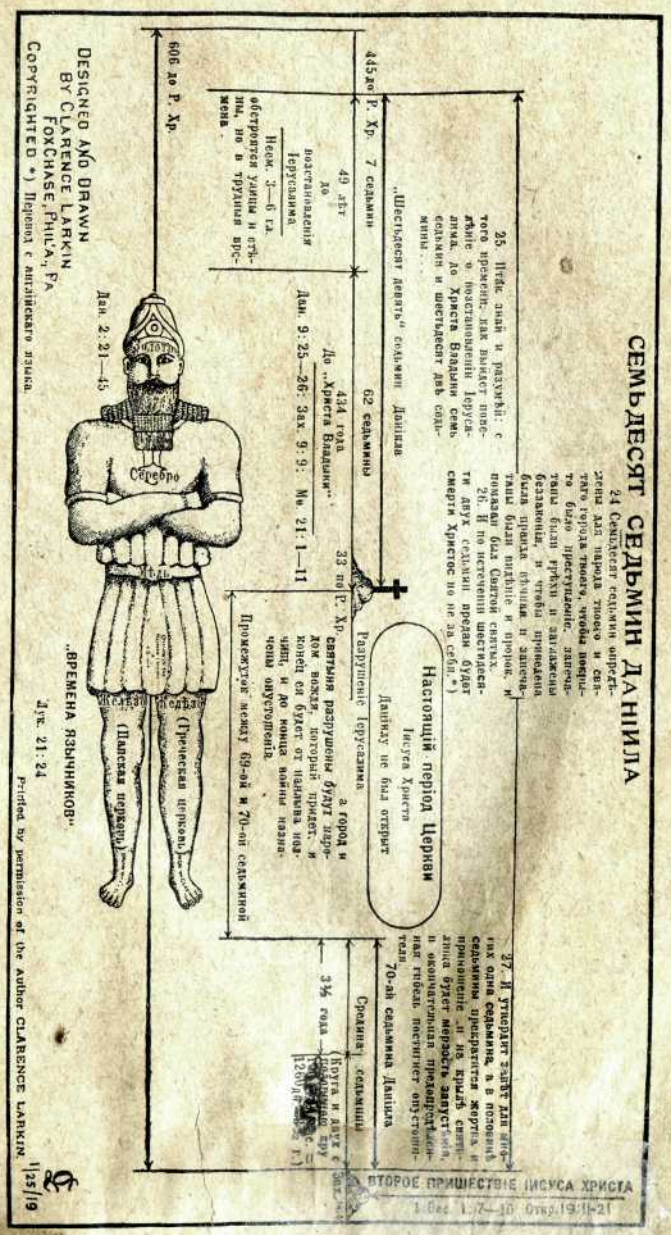

санія **всему міровому порядку** (2: 31) **предстоит ужасный удар** (катастрофа). Смотри (Дан. 2: 34—35; 7: 1—28; Откр. 13—19 гл.; 16: 14; 19: 21). Послѣ этой катастрофы будет установлено **царство нашего Господа Іисуса Христа,** в котором Он будет царствовать со Своею невѣстою—Церковью.

3. **Самодержцы во время Даніила:** Навуходоносор (604—561 до Р. Хр.). Валтасар (около 556 до Р. Хр.). Дарій и Кир, во время котораго евреи возвратились обратно в Палестину. **Имя царя Кира упомянуто за 100 лѣт до его рожденія** (Исаіи 44: 28; Ездра 1: 1—4).

Замѣчательно, что **имя Осіи предсказано 300 лѣт до рожденія его** (3 Царств 13: 2; 4 Царств 23: 16).

4. **Четыре звѣря** Дан. 7—8 гл. соотвѣтствует Дан. 2 главѣ:

1) Дан. 7: 4 сравн. 2: 37—38. Навуходоносор. **Вавилон.**
2) Дан. 7: 5 сравн. 2: 39. **Мидо — Персія.**
3) Дан. 7: 6 сравн. 2: 39; 8: 20—22; 10: 20; 11: 2—4. **Греція** во время Александра. 4 главы: раздѣленіе его царства на 4 части.
4) Дан. 7: 7 сравн. с стих. 23—24; 2:40—43. **Римская имперія.**

5. **Видѣніе пришествія Іисуса Христа во славѣ,** Дан. 7: 9—14.

Слѣдует сравнивать Матѳ. 24: 27—30; 25: 31—34; Откр. 19: 11—21; 20: 1—6; Дан. 7: 13—14. Эти мѣста по смыслу соединены с Откр. 5: 6—10 **„И мы будем царствовать на землѣ."**

6. **Видѣніе Даніилом конца языческаго правленія міром.** **„Десять рогов"** и десять пальцев большого истукана означают, что бывшая Римская имперія будет имѣть десять царей и царств (Откр. 17: 12). Дан. 7: 8 **„небольшой рог"** (царь) указывает на **„звѣря"** (Откр. 19: 20).

Бывшая Римская имперія, послѣ удаленія с престола

трех царей, будет имѣть 7 царей и „небольшой рог" (Дан. 7: 7—8). Во время царствованія этих царей „оторвался камень без помощи рук человѣческих" и ударил в истукан (Дан. 2: 44—45 и 7: 9). **Царство Іисуса Христа будет основано на развалинах этого мірового порядка.** Характерная черта „небольшого рога" есть ненависть к Богу и к святым (Дан. 7: 24—26).

7. **„Небольшой Рог",** Дан. 8: 9 не слѣдует смѣшивать с „неб. рогом" в седьмой главѣ. Это пророчество, которое исполнилось во время царствованія Антіоха Епифана, царя Сиріи, который побѣдил Палестину и ужасным образом преслѣдовал іудеев. Он убил 40,000 іудеев, принес на алтарѣ в жертву свинью и вошел во Святое Святых (175 до Р. Хр.). Антіох Епифан — прообраз **„звѣря"** (антихриста) во время великой скорби.

8. **70 недѣль, Даніила 9: 20—27.**

Это откровеніе Даніил получил, как отвѣт на свою молитву (Дан. 9: 4—19).

В 24-ом стихѣ говорится, что **„семьдесят седьмин назначены"**... Каждая седьмина равняется 7 лѣтам. Во время этих **„седьмин"** кончится національное наказаніе Израильскаго народа и будет возстановлена вѣчная правда.

В 9: 25—27 стихах 70 седьмин раздѣлены на три части **„семь седьмин"** = (7×7=49 лѣт), **„шестьдесять двѣ седьмины"** (7×62=434 г.) и **„одна седьмина"** = 7 лѣт. (7+62+1=70).

1) **В 25-ом** ст. упомянутыя „семь седьмин" исполнились во время Ездры и Нееміи, когда Іерусалим был построен „хотя и в трудныя времена." Ездр. 7: 1—28.

2) **„До Христа Владыки"** (ст. 25) исполнилось при рожденіи Іисуса Христа (Лук. 2: 1—7; Іоан. 1: 14). — „И по истеченіи шестидесяти двух седьмин" (ст. 26), (7×62=434 лѣт) **„предан будет смерти Христос,** но не

за Себя"*) исполнилось при распятіи Іисуса Христа (Матѳ. 27:45—56), а „город и святыня разрушены будут"... исполнилось при разрушеніи города Іерусалима в 70 по Р. Хр. Слѣдовательно пророк **Даніил предсказал год распятія Іисуса Христа около 600 лѣт до Его рожденія.** Далѣе пророку было только открыто, что „до конца" будут войны и опустошенія (Матѳ. 24:6—14).

Примѣчаніе:

Слѣдует замѣтить, что между 69-ой и 70-ой седьминой Даніила лежит **„період Церкви"**, который уже продолжается около 2000 лѣт. „Період Церкви" Іисуса Христа был тайной для пророков в Ветхом Завѣтѣ (Матѳ. 13:1—50; 16:18; Ефес. 3:1—10; Римл. 11:25).

9. „СЕМЬДЕСЯТАЯ СЕДЬМИНА".

Дан. 9:27 мы читаем, что „он (антихрист) утвердит завѣт со многими на одно семилѣтіе"**) — это указывает на исполненіе того, что Іисус Христос сказал: **„Если иной придет во имя свое, его примете"** (Іоан. 5:43). Он (антихрист) утвердит завѣт на семь лѣт с евреями, возобновит храм и жертвы, но в срединѣ недѣли, т. е., послѣ 3½ лѣт, нарушит завѣт свой с евреями и исполнится (2 Θес. 2:3—4), гдѣ сказано слѣдующее: **„откроется человѣк грѣха, сын погибели"...**, который ужасным образом будет преслѣдовать евреев. В послѣдніе 3½ года 70-ой недѣли будет **„великая скорбь"** (Матѳ. 24:15—28; Дан. 12:1) „время тяжкое"; „час искушенія", Откр. 3:10; 7:14.

Когда именно кончится період Церкви Іисуса Христа и начнется 70-ая недѣля никому не извѣстно. Мы знаем только, что Он (Іисус Христос) прійдет, как **„тать ночью"** и возьмет Своих к Себѣ (Іоан. 14:2—3; 1 Θес. 4:13—17).

*) Перевод с англійскаго языка.

**) Вѣнское изданіе.

10. Примѣчаніе к 11-ой главѣ Даніила:

В этой главѣ описывается время от Дарія до „человѣка грѣха" (антихрист).

„Царь могущественный" (ст. 3—4 сравн. 8:5—8, 21—22). Здѣсь говорится об Александрѣ Великом (336 до Р. Хр.) и о раздѣленіи его царства на 4 части.

10—19 стихи есть пророчество о войнѣ между Египтом, Сиріей и Палестиной.

21—35 ст., здѣсь говорится об Антіохѣ Епифанѣ, о котором было упомянуто уже раньше (8:35).

36—45 ст. сравн. 7:24—26; здѣсь говорится о **„звѣрѣ"**. Его успѣхи продолжатся (3½ года) до „тяжкаго времени", (Дан. 12:1; Матѳ. 24:21; Откр. 17:10—14; 19:19—21).

„Небольшой рог" (антихрист) будет отступником от христіанства (1 Іоан. 2:18—19). Он будет вѣрить „богу крѣпостей" (Дан. 11:38—39) и будет преуспѣвать до своего времени (ст. 40—44). Взявши Іерусалим он сядет во храмѣ Божіем, как Бог, выдавая себя за Бога (Дан. 9:27; 12:11; Матѳ. 24:15; 2 Θес. 2:4). С этого времени начнется „великая скорбь", которая продолжится 42 мѣсяца или 3½ года (Откр. 13:5).

11. Примѣчаніе к 12-ой главѣ Даніила:

В **1-ом** стихѣ пишется о „великой скорби", — смотри Псалм. 2:5; Откр. 7:14; Матѳ. 24:21—22.

2-ой стих говорит о воскресеніи мертвых, смотри Іова 19:25; 1 Кор. 15:52.

3-ій стих говорит о наградѣ для тѣх, которые вели многих к истинѣ (Матѳ. 5:12; 1 Кор. 3:14).

4-ый стих, . . . „сокрой слова сіи запечатай до „послѣдняго времени" указывает на то, что время „конца" еще далеко, но послѣ 600 лѣт было написано Откровеніе Іоанна, гдѣ мы читаем слѣдующее: „Не запечатывай слов пророчества книги сей; ибо время близко" (Откр. 22:10). Из этого мы видим, что Божьи часы не стоят на мѣстѣ.

Чудное пониманіе Слова Божія замѣчается в послѣднее время, что все указывает на послѣднее время.

7-ой ст. „Когда прекратится разсѣяніе силы народа святого (іудеев), тогда все исполнится сіе," указывает на то, что **Израильскій народ есть Божій указательный палец.** „Сіонизм" и отдача Палестины евреям свидѣтельствуют о приближеніи исполненія всѣх пророчеств.

В Дан. 12:12 сказано: „Блажен, кто ожидает и достигает тысячи трехсот тридцати пяти дней."

Со времени „поставленія мерзости запустѣнія" (ст.11) в котором **„звѣрь"** (антихрист) выдаст себя за Бога и потребует себѣ чести Бога (Мато. 24:15; 2 Θес. 2:4) считаются три періода „дней":

1) Для истребленія „звѣря" назначено 1260 дней (Дан. 7:25; 12:7; Откр. 13:5; 19:19—20). Три с половиною года равняются 42 мѣсяцам (30 дн. × 42) или 1260 дн. — это длина „великой скорби".

2) Період в 1290 дней со времени „постановленія мерзости запустѣнія" (ст. 11) включает 1260 дней о которых было упомянуто с прибавленіем 30 дней.

3) Вычитая из 1335 дн. 1290 дней мы находим, что 45 дней прибавлено (30 дн. + 45 дн. = 75 дн.). Если из 1335 дн. вычесть 1260 дней, то получаем тоже 75 дней. **„Звѣрь"** (антихрист) будет истреблен „ударом камня" в концѣ 1260 дней, слѣдовательно, эти 75 дней занимают время между битвою „Армагеддон" (Откр. 16:14; 19:21) и возстановленіем полнаго благословенія (Дан. 2:35).

МАЛЫЕ ПРОРОКИ.

ОСІЯ.

785—725 ДО Р. ХР.

Осія значит „освобожденіе". Пророк Осія жил в Израильском царствѣ и писал большей частью для десяти колѣн Израилевых. В его пророчествах мы видим сердце Божіе преисполненное любовью к Израильскому народу. Чтобы правильно понять пророчества Осіи слѣдует замѣтить, что в Священном Писаніи Іегова (Бог Отец) описывается как Муж, а Израиль — как Его невѣрная жена. Эта книга показывает метод Бога, Который взял и сломил сердце пророка, чтобы показать Израильскому народу, как грѣша они ломают сердце Бога, Который так много любит их. Из книги Осіи мы учимся познавать любовь и долготерпѣніе Бога, а также Его планы по отношенію к Израилю.

Пророчества Осіи дѣлятся на двѣ части:

I. **Невѣрная жена**, 1—3 гл.

Осія получил повелѣніе жениться на блудницѣ (1:2) и символически учить людей, какое они занимают положеніе пред Богом. Имя дочери Lo-ruhamah (непомилованная) и имя сына Lo-ammi („не Мои люди") указывали на судьбу Израиля.

1:9 „Я не буду вашим Богом" указывает, что Израиль находился пред наказаніем, но вторая глава указывает на то, что Израиль будет возстановлен. Трагедія в жизни пророка Осіи указывает, что Израиль был отбро-

шен из-за духовной проституціи. Хотя оскорбленная любовь и строго наказывает, но все-таки примиреніе будет там, гдѣ долина слез превратится в врата надежды. Смотри 2: 1—3, 16—25; 3: 4—5.

II. **Грѣховность, наказаніе и будущее возстановленіе,** 4—14 гл.

1) В этой части пророчества говорится о грѣховности и наказаніи, которыя будут соединены с жестокостями со стороны врага, так что царь и царство погибнут. Несмотря на наказаніе и на неблагодарность Израиля, Израильскій народ будет возвращен обратно. **Любовь Іеговы не имѣет предѣлов.**

2) Будущее возстановленіе. Израиль есть земная жена Іеговы (2: 16—23), а Церковь Іисуса Христа — небесная невѣста Агнца (Откр. 19: 7), которая обручена своему мужу (Іоан. 3: 29; 2 Кор. 11: 1—2). Возстановленная жена не может быть „дѣвой", которой является Церковь Іисуса Христа.

„Как поступлю с тобою, Ефрем? Как предам тебя, Израиль?... возгорѣлась вся жалость Моя!" (Осіи 11: 8). Это всегда положеніе Бога по отношенію к Своим дѣтям. Хотя Израильскій народ оставался в идолопоклонствѣ, все-таки Господь оставался в Своем долготерпѣніи и обѣщает при покаяніи опять возстановить Израильскій народ.

Замѣтьте Осіи 3: 4—5; 5: 5 сравн. с пр. Амосом 9: 11—15. Это все исполнится буквально.

ІОИЛЬ.

800 ДО Р. ХР.

Іоиль значит „Іегова есть Бог". Он жил в Іудейском царствѣ во время жизни пророка Елисея. Хотя книга этого пророка коротка, но время, которое она охватывает

достигает даже послѣдняго времени. Она описывает „времена язычников", битву Армагеддон, собраніе Израиля и благословеніе в тысячелѣтнем царствѣ.

Порядок происшествій в книгѣ Іоиля:

I. **„День Господень"** и приготовленіе к битвѣ „Армагеддон" (Іоиля 2: 1—10; Откр. 16: 14).

II. **Армія Господа** уничтожает врагов, которые пришли воевать против Іерусалима (Іоиля 2: 11 сравн. Откр. 19: 11—21).

III. **Раскаяніе іудеев,** которые живут в Палестинѣ и отвѣт Іеговы (Іоиля 2: 27; Втор. 30: 1—9).

IV. **Изліяніе Духа Святого** в (іудейских) послѣдних днях, Іоиля 2: 28—29.

V. **Пришествіе Господа** во славѣ Своей и возстановленіе Израиля (Іоиля 2: 30—3: 1; Исаіи 13: 9—10; Матѳ. 24: 29—30).

Возстановленіе царства (Исаіи 11: 10—12; Іерем. 23: 5—8; Дѣян. Ап. 15: 15—17).

Суд над язычниками (Іоиля 3: 1—16).

VI. **Полное и продолжительное благословеніе** в Мессіанском царствіи (Іоиля 3: 17—21; Зах. 14: 1—21; Матѳ. 25: 32—34).

АМОС.

776—763 ДО Р. ХР.

Пророк Амос был пастухом в Θекойскѣ, и он подобно Моисею и Давиду был призван быть пророком. Хотя он был іудей, все-же он жил в Веѳилѣ и пророчествовал об Израильском царствѣ. Он жил во время царствованія царя Іеровоама, который был могущественным но безбожным царем. При таком могучем царѣ могло показаться странным, что слова Амоса исполнятся, но спустя 50 лѣт Израильское царство было совершенно разрушено.

Тема 1: 2.

Пророчества Амоса дѣлятся на 4 части:

1. Суд над городами, окружающими Іерусалим.

1. Дамаск, грѣх и наказаніе, 1: 3—5.
2. Тир, преступленіе и наказаніе, 1: 1—10.
3. Едом, преступленіе и наказаніе, 1: 11—12.

Милхом или Молох.

Молох—идол аммонитян был сдѣлан из мѣди. Ему приносили в жертву младенцев бросая их в его раскаленныя руки. Это дѣлали не только аммонитяне, но и израильтяне (4 Царств 23: 13 сравн. Амоса 5: 25—26).

4. Газа, преступленіе и наказаніе, 1: 6 и 8.
5. Аммон, преступленіе и наказаніе, 1: 13 и 15.
6. Моав, преступленіе и наказаніе, 2: 1—2.

II. Суд над Іудейским и Израильским царствами, 2: 4—16.

Іуда, преступленіе и наказаніе, 2: 4—5.

Израиль, преступленіе и наказаніе, 2: 6—8, 13—14.

III. **Грѣхи всего дома Іакова и наказаніе**, 3: 1—9: 10.

„Ступайте в Веѳиль — и грѣшите", 4: 4 сравн. 3 Царств 12: 25—33. Наказаніе 6: 14; 8: 2, 10. Послѣднее пророчество о разсѣяніи, 9: 1 и 9.

IV. **Пришествіе Господа и возстановленіе Мессіанскаго царства**, 9: 11—15.

1) Возстановленіе, 9: 11—13.

2) Возобновленіе, 9: 14—15; Исаіи 60: 21—22.

АВДІЙ.

880 ДО Р. ХР.

Авдій значит „раб Іеговы". Трудно опредѣлить время, когда жил пророк Авдій, но по нѣкоторым свѣдѣніям заключают, что он жил во время царствованія кровожадной Гоѳоліи (4 Цар. 11 :1—3). Он был первый из пророков, который употребил фразу **„День Господень"**. Книга Авдія самая короткая, и она дѣлится слѣдующим образом:

I. Причина паденія Едома, 1—14 ст.

II. Будущее наказаніе Едома в „День Господень" ст. 15—16 сравн. Исаіи 34 гл.; 63: 1—6.

III. Включеніе Едома в будущее царство, ст. 17—21 сравн. Числ. 24: 17—19.

Примѣчаніе: Едомляне потомки Исава, старшаго сына Исаака.

ІОНА.

862 ДО Р. ХР.

Іона значит „голубь". Израильскій народ находился в заблужденіи думая, что Бог есть только Бог Израильскаго народа, к Которому язычники не имѣют никакого

доступа. Божій планъ былъ благословить не только израильтян, но и язычниковъ чрезъ израильтян (Римл. 11: 11—15).

Желая Израилю открыть Свой планъ, Богъ послалъ пророка Іону проповѣдывать язычникамъ, чтобы и они спаслись. Іона жилъ въ Іудейскомъ царствѣ и былъ ревностнымъ патріотомъ для своей страны. Ниневитяне были врагами Израиля, а потому онъ не хотѣлъ итти проповѣдывать, чтобы его враги спаслись. Евреи не имѣютъ ни одного миссіонера въ настоящее время, но придетъ время, когда они подобно пророку Іонѣ станутъ миссіонерами для язычниковъ. **„В тѣ дни возьмутся 10 человѣкъ изъ всѣхъ разноязычныхъ народовъ, возьмутся за полу іудея и будутъ говорить: мы пойдемъ съ тобою, ибо мы слышимъ, что съ вами — Богъ“** (Зах. 8: 23). В прообразѣ Іона указываетъ на Израильскій народъ вдали отъ своей земли; бѣда язычникамъ, но все-таки свидѣтельствуетъ о Богѣ; выброшенъ, но чудно сохраненъ въ скорби. Многіе сомнѣваются въ истинѣ того, что рыба проглотила Іону, но Слово Божіе говоритъ, что **„Предуготовилъ Господь большую рыбу**, чтобы проглотила Іону.“*) Пускай разсуждаютъ и сомнѣваются невѣрующіе. Мы имѣемъ Іисуса Христа, Который положилъ на это мѣсто Свою печать, слѣдовательно это истина (Матѳ. 12: 39—40). В прообразѣ это указываетъ на Іисуса Христа во гробѣ (Луки 11: 29—32; 1 Кор. 15: 4), а потомъ воскресшаго и несущаго спасеніе язычникамъ.

Примѣчаніе: В книгѣ Іоны говорится, что большая рыба проглотила Іону. В Новомъ Завѣтѣ сказано „кит“, но в греческомъ языкѣ это слово не значитъ кит, а „большой морской звѣрь“.

Книга дѣлится на двѣ части:

I. Первое порученіе, 1—2 гл.

II. Второе порученіе, 3—4 гл.

*) Переводъ съ англійскаго языка.

НИНЕВІЯ.

Ниневія, основанная Нимродомъ (Быт. 10: 11), была столицей древней Ассиріи. Смотри величину и населеніе города на основаніи Библіи: Іоны 3: 3; 4: 11; Наума 3: 16. Историкъ Діодоръ пишетъ, что Ниневія была длиною въ 21 англ. милю, 9 — шириною и 54 мили окружностью; стѣна города была 100 футовъ вышиною — на ней шесть каретъ могли ѣхать рядомъ. Стѣна имѣла 1500 башенъ въ 200 футовъ вышиною.

Чрезъ пророка Іону (около 862 до Р. Хр.) Богъ предупреждалъ ниневитянъ о близкомъ разрушеніи города. Ни-

Вретище.

невитяне повѣрили Богу и покаялись (Іоны 3: 1—10); Богъ пожалѣлъ городъ, и Ниневія еще существовала 256 лѣтъ. Ниневитяне опять забыли Бога, но теперь уже не было прощенія. По предсказанію пророковъ Наума (3: 13, 15) и Софоніи (2: 13) Ниневія была окончательно разрушена (606 до Р. Хр.) Этотъ великій городъ былъ такъ разрушенъ, что безбожники стали опровергать существованіе Ниневіи, но раскопки, сдѣланныя Георгіемъ Смигомъ, свидѣтельствуетъ о томъ, что Ниневія существовала.

Развалины Ниневіи служатъ предупрежденіемъ для всѣхъ, которые не думаютъ о Богѣ, а живутъ въ грѣхѣ и въ преступленіяхъ.

МИХЕИ.

750—710 ДО Р. ХР.

Михей значит — „Кто есть подобен Іеговѣ?“ Пророк Михей был вѣрным и смѣлым пророком в Іудеѣ, но его пророчества по большей части относятся к Самаріи. Его смѣлость служила, как бы щитом пророку Іеремію, который жил столѣтіе послѣ него (Іер. 26: 17—19; Мих. 3: 12). В своих пророчествах он писал о грѣхах и наказаніи для іудеев и израильтян, а также о разрушеніи Самаріи и Іерусалима, о возвращеніи іудеев из плѣна и о будущем Мессіанском царствѣ.

Развалины Самаріи.

„Кто виновник нечестія Іакова? Не Самарія ли? За то сдѣлаю Самарію грудою развалин в полѣ... размечу по долинѣ камни ея и обнажу основаніе ея“ (Михея 1: 6).

Он предсказал, что Мессія родится в Виѳлеемѣ (Мих. 5: 2; Матѳ. 2: 5) „происхожденіе Которого из начала, от дней вѣчных.“ Сравн. Мих. 4: 5 с 5: 5 и Іоан. 10: 35—36; Ефес. 2: 14.

Книга дѣлится на [illegible] части:

I. **Разрушеніе**, 1: 1—2: 13.

1) 1: 6—16 указывают на вторженіе ассирійцев (722 до Р. Хр.) 4 Царств 17: 1—18. Это вторженіе указывает на другое вторженіе в будущности (в послѣдніе дни) Мих. 4: 1—13 и на Господне освобожденіе при битвѣ Армагеддон (Откр. 16: 14; 19: 17).

2) 2: 12 есть пророчество о будущем собраніи Израиля.

II. **Спасеніе**, 3: 1—5: 15.

1) Плѣн, 3: 1—12. Двѣнадцатый стих исполнился при разрушеніи Іерусалима (70 по Р. Хр.).

2) Будущее Мессіанское царство, 4: 1—8, 11—13.
3—5 стих — мир и всеобщее благополучіе.
6—8 стих — собраніе Израиля в Палестинѣ.
11—13 стих — битва Армагеддон.

3) 5: 1—2 указывает на рожденіе Царя (Іисуса Христа) в Виѳлеемѣ и на отверженіе Его (5: 1 сравн. Матѳ. 26: 67; 27: 24—25, 37).

4) **Примѣчаніе к 5: 7:** „Остаток Іакова“ будет как „роса от Господа“ и как „лев среди скота в лѣсу“ указывает на то, что во время „великой скорби“ (Пс. 2: 5; Откр. 7: 14) „остаток“ Израиля примет Іисуса Христа (Откр. 14: 6) и под ужасным гоненіем будет „свидѣтельством ко всѣм народам“ (Матѳ. 24: 14). Результатом этого будет то, что чрез запечатлѣнных 144,000 израильтян обратится к Господу безчисленное множество людей, которые умрут, как мученики (Откр. 7: 4—14). За „росою от Господа“ слѣдует **„день Господень“** (Исаіи 2: 10—22; Откр. 19: 11—22). Непослушные будут находиться под желѣзным жезлом (Псал. 2 6—9; Откр. 2: 26—28).

Идол Ниневіи.

Голова Ваала.

Ш. Возстановленіе Израильскаго народа, 6—7 гл.

1) Судъ, раскаяніе и обѣтованіе, 6: 2; 7: 7, 15.

2) Прославленіе Израильскаго народа, 7: 18—20.

НАУМ.

713 ДО Р. ХР.

Наум значит — „утѣшеніе". Он пророчествовал во время царствованія царя Езекіи, приблизительно 150 лѣт послѣ пророка Іоны.

Тема его пророчеств разореніе Ниневіи. Пророчества Наума исполнились спустя 100 лѣт. Ниневія была разрушена в 606 до Р. Хр. Под вліяніем пророчеств пророка Іоны (862 до Р. Хр.) ниневитяне обратились к Богу, но во время жизни Наума они опять отпали от Бога. Что касается нравственности, то Ниневія описана в посланіи к Римлянам 1: 21—23. Идолом ниневитян был вол с человѣческим лицом и птичьими крыльями.

На этот раз ниневитяне не были приглашены к покаянію, а только было об'явлено неизбѣжное наказаніе. Для отступников остается только наказаніе, на что указывает потоп и разрушеніе Ниневіи (Евр. 6: 4—8). Участь Ниневіи постигнет и отпавшее христіанство (Дан. 2: 34—35; Лук. 17: 26—27· Откр. 19: 17—21).

В пророчествах Наума есть слѣдующія лекціи о Богѣ:

1) „Господь долготерпѣлив и велик могуществом (1: 3).

2) „Защитник в день скорби, и любит надѣющихся на Него" (1: 7).

3) „Врагов Его постигнет мрак" (1: 8).

АВВАКУМ.

626 ДО Р. ХР.

О личности Аввакума совсѣм мало извѣстно. Его пророчества были написаны наканунѣ Вавилонскаго плѣна.

Его пророчества начинаются во мракѣ, но кончаются солнечным свѣтом и побѣдой.

В 1: 1—4 пророк спрашивает Господа на счет будущности своего народа, на что он получил отвѣт, что Іудейское царство будет наказано (1: 5—11). На другой вопрос Аввакум получил отвѣт, что халден погибнут ради своей гордости (1: 12—17; 2: 9—19).

В 3-ей главѣ — молитва пророка.

Примѣчаніе: 2: 5—13, 15—19 говорит о наказаніи притѣснителей Израильскаго народа.

2:14 говорит о Божьем планѣ относительно будущаго. Это исполнится только при втором пришествіи Іисуса Христа. Преображеніе Іисуса Христа было прообразом того, что прійдет время, когда вся земля наполнится славою Его (Лук. 9: 26—29; Исаіи 11: 9—12).

СОФОНІЯ.

630 ДО Р. ХР.

Пророк Софонія был внуком царя Езекіи (1: 1). Будучи из царскаго рода он мог бы быть царем. Его пророчества относятся к Іудейскому царству; они включают в себѣ слѣдующія темы: 1) наказаніе язычников, 2) Вавилонскій плѣн, 3) собраніе Израиля и 4) Мессіанское царство, гдѣ Іисус Христос будет царем. Его книга короткая: она ведется в хронологическом порядкѣ.

Пророчества Софоніи дѣлятся на три части:

I. **Вторженіе Навуходоносора** в прообразѣ „день Господень", 1: 2—3.

1) Разореніе, „день Господень", 1: 2—13.
2) Стѣсненіе и воззваніе к „остатку", 1: 14—2: 3.

II. **Суд над язычниками,** 2: 4—15.

1) Стих 7 указывает на собраніе „остатка".
2) 2: 13 точно исполнился в 606 до Р. Хр.
3) Моральное положеніе Іерусалима, 3: 1—7.

III. **Суд над народами и Мессіанское царство** (3: 8—20).

1) Битва Армагеддон, 3: 8.
2) Обращеніе язычников Зах. 14: 1—21; Матѳ. 25: 32 и собраніе Израиля 3: 9 и 13. Благословеніе Мессіанскаго царства. „Ликуй, град Сіон!" — „Господь, Бог твой, будет торжествовать о тебѣ с ликованіем" — „**Соберу вас** (іудеев), сдѣлаю вас именитыми и почтенными между всѣми народами земли"... (3: 14, 17, 19—20).

АГГЕЙ.

520 ДО Р. ХР.

Пророк Аггей был пророком для возстановленнаго остатка. Пророчества об Ассирійском и Вавилонском плѣнѣ не были больше пророчествами, а историческими фактами. Возвратившіеся из плѣна іуден начали строить храм, но эта работа была прервана почти на 14 лѣт (Ездр. 4: 4—5, 23—24). Іудеи стали равнодушными, но наставленіе Аггея подняло их на нѣкоторое время (Агг. 1: 1—11; Ездр. 5: 1—2). Тогда Бог послал Аггея со второй вѣстью, что содѣйствовало тому, что они построили храм. Урок, который мы получаем состоит в том, что Бог вознаграждает нас, если мы жертвуем для Его дѣла, а если мы много зарабатываем, но не жертвуем на дѣло Божіе, то у нас не будет Божьяго благословенія.

Пророчества Аггея дѣлятся на три части:

I. Воззваніе построить храм, 1: 1—11.
II. Результат воззванія, 1: 12—15.
III. Утѣшеніе и обѣтованіе, 2: 1—23

Примѣчаніе:

Аггея 2: 7 „И потрясу всѣ народы" указывает на „великую скорбь", а „когда придет Желаемый всѣми наро-

дами", указывает на Іисуса Христа, приходящаго во славѣ (Матѳ. 24: 29—30).

Аггея 2: 20—23 указывает на разрушеніе языческих властей, чтобы основать Мессіанское царство (Дан. 2: 34—35, 44—45).

ЗАХАРІЯ.

520—510 ДО Р. ХР.

Захарія (Бог помнит) подобно Аггею и Малахіи, был пророком для остатка іудеев, которые возвратились в Іерусалим послѣ Вавилонскаго плѣна. Он родился в Вавилонѣ и был священником из священническаго рода (Неем. 12: 12, 16). Призваніе быть пророком он получил, будучи еще молодым человѣком (Зах. 2: 4). В нѣкоторых мѣстах его пророчеств очень ясно говорится об Іисусѣ Христѣ, 3: 8; 6: 12; 9: 9; 11: 12; 12: 10; 13: 1, 6—7. Его пророчества начинаются коротким введеніем, а потом слѣдуют его видѣнія. Он также пишет о собраніи, обращеніи и возстановленіи Израиля; об истребленіи врагов Израиля, о битвѣ Армагеддон, о пришествіи Іисуса Христа во славѣ Своей, об изліяніи Духа Святого на Израиля и о возстановленіи Мессіанскаго царства, гдѣ город Іерусалим будет столицею. „В то время даже **на конских уборах будет начертано: „Святыня Господу"** (Зах. 14: 20).

Книга Захаріи дѣлится на три части:

I. **Обновленіе, 1—6 гл.** „Я иду и поселюсь среди тебя, говорит Господь" (2: 10).

1. **Муж на рыжем конѣ"** (1: 7—17) указывает на языческія власти, которыя при разсѣяніи Израильскаго народа были равнодушны и находились в покоѣ (1: 11). Період разсѣянія продолжается и теперь, но, по ходатайству ангела Господня, Господь обѣщал сжалиться над

Сіоном (1: 17). **„Красный конь"** (меч) есть характерная черта языческих властей (Матѳ. 24: 6—7; Откр. 6: 4).

2. **„Четыре рога"** (1: 18—19) указывают на четыре правительства міра (Дан. 2: 36—44; 7: 3—7), которыя разсѣяли Израильскій народ.

3. **„Четыре пильщика"** (1: 20—21) указывают на четыре казни: меч, голод, звѣрей и болѣзни, которыми будут наказаны языческія государства.

4. **„Землемѣрная вервь"** (2: 1—2 сравн. Іез. 40: 3—5) есть символ возстановленія Іерусалима и храма (2: 5—13).

5. **„Іисус первосвященник"** в запятнанной одеждѣ (3: 3) и снятіе с него запятнанной одежды (3: 4) говорит о замѣнѣ своей праведности в праведность Іисуса Христа (Римл. 3: 22—23; Фил. 3: 1—9). Собственная праведность ослѣпила Израиля (Римл. 11: 8), но при пришествіи Іисуса Христа во славѣ Своей, Израильскій народ примет Его (Зах. 6: 12—15).

6. **„Отрасль"** (3: 8—10) указывает на Мессію; ст. 10 говорит о безопасности Израиля, что исполнится в Мессіанском царствѣ (Исаіи 11: 1—9).

7. **„Золотой подсвѣчник"** (4: 1—6 сравн. Откр. 11: 3—12).

4: 12—14 указывает на Откр. 11: 3—4.

8. **„Развернутый свиток"** (5: 1—4) указывает на Слово Божіе, которое обличает грѣшников.

9. **„Ефа"** (сосуд — мѣра) указывает на скорость приближающагося наказанія (5: 5—11). „Женщина" — на развратв ученіи. Сеннаар — на Вавилон (смѣшеніе), над которым будет произведен суд (Откр. 18 гл.).

10. **„Четыре колесницы"** (6: 1—8) указывают на суд над язычниками (Откр. 19: 11—21).

11. **„Четыре духа небесных"** — на ангелов (Откр. 7: 1—3).

II. **Обѣтованіе, 7—8 гл.** „Я спасу народ Мой из страны

восхода и из страны захожденія солнца“ (8: 7) говорит о будущем собраніи Израильскаго народа.

Зах. 7: 3 и 5 стихи говорят, что пост их был только пустая форма.

7: 9—10 и 13 говорят, что непослушаніе Богу служит причиной, почему Бог не отвѣчает на молитвы.

ІЕРУСАЛИМ.

Зах. 8: 3, 20—23 пророчества, что в Мессіанском царствіи Іерусалим будет столицею и центром поклоненія Богу. **23-ій** стих есть пророчество об іудеях, которые в свое время будут миссіонерами между всѣми народами. „Если же паденіе их богатство міру, и оскуденіе их богатство язычникам: то тѣм болѣе полнота их“ (Римл. 11: 12).

Ш. Будущее возстановленіе Израиля, 9—14 гл.

Зах. 9: 9 — пророчество о первом пришествіи Іисуса Христа (Матѳ. 21: 1—10), а **9: 10—12** — пророчества об освобожденіи Іуды и Ефраима и о будущем Мессіанском царствіи.

В **10: 9—10** говорится о разсѣяніи и о будущем собраніи Израильскаго народа.

Два жезла: (11: 7) **„благодать“ и „узы“.** „Благодать“ принес Іисус Христос на землю при Своем первом пришествіи (Іоан. 1: 17), а „узы“ указывают на Божій план опять соединить Іуду и Ефраима (Іезек. 37: 15—22). „Сколько раз хотѣл Я собрать дѣтей твоих, как птица собирает птенцов своих под крылья, и вы не захотѣли“ (Матѳ. 23: 37). С продажею и распятіем Іисуса Христа жезлы „благодать“ и „узы“ были сломаны. В 70 г. по Р. Хр. Іерусалим был разрушен, а причина разрушенія была отверженіе Іисуса Христа (Луки 19: 41—44).

За отверженіе Іисуса Христа Израильскій народ будет ужасно страдать во время царствованія **„звѣря“** (антихриста), (Дан. 9: 27; Іоан. 5: 43; Откр. 13: 4—8) котораго они примут за своего Мессію.

Примѣчаніе к 12-ой главѣ:

1—3 стихи указывают на осаду Іерусалима арміей „звѣря“, а 4-ый стих говорит о битвѣ „Армагеддон“ (Откр. 19: 19—21).

6-ой стих говорит о возстановленіи Іерусалима.

8—9 стихи указывают на возстановленіе Мессіанскаго царства.

10-ый стих говорит об изліяніи Д. Святого на Израильскій народ при втором пришествіи Іисуса Христа, а **11-ый** по **14-ый** стихи указывают на будущее раскаяніе Израиля с большим плачем.

Примѣчаніе к 13-ой главѣ:

В **1-ом** стихѣ говорится об открытіи источника для Израиля. Источник был открыт при распятіи Іисуса Христа, но был закрыт ради их невѣрія.

2—5 стихи говорят о прекращеніи ложных пророков (Исаіи 2: 18; 10: 11).

6-ой стих указывает на 2-ое пришествіе Іисуса Христа, а **7-ой** стих на 1-ое пришествіе Іисуса Христа (Матѳ. 26: 31, 67).

8—9 стихи говорят об ужасном страданіи Израиля во время „великой скорби“.

Примѣчаніе к 14-ой главѣ:

1—3 стихи говорят о пришествіи Іисуса Христа во славѣ и о битвѣ „Армагеддон“ (Откр. 19: 11—21).

4—7 стихи говорят о явленіи Іисуса Христа во славѣ и о перемѣнах в Палестинѣ.

5-ый стих говорит о землетрясеніи, которое будет во время наступленія **„звѣря“** (Дан. 7: 8; Откр. 19: 20).

Стих 8 указывает на Іезек. 47: 1—12 и Откров. 22: 1—2.

9—15 стихи говорят о возстановленіи Мессіанскаго царства, в котором Іисус Христос будет царем. Это будет то время, когда исполнится молитва Іисуса Христа **„Да пріидет царствіе Твое“**... (Матѳ. 6: 10; смотри также Дан. 2: 44—45).

16—21 стихи указывают на богопочитаніе в Мессіанском царствіи, гдѣ даже на звонках у коней будет начертано: „**Святыня Господу**“. Замѣтьте, что в Ветхом Завѣтѣ только первосвященник Аарон имѣл эту надпись на кидарѣ, который он носил на головѣ своей (Исход 39: 30).

Чудное будет царство Іисуса Христа! Будешь ли ты царствовать с Іисусом Христом в этом царствіи? (Откр. 20: 4).

МАЛАХІЯ.

397 ДО Р. ХР.

Малахія — „Мой посланник“ был послѣдним из малых пророков. О его личности мало извѣстно. Малахія, вѣроятно, пророчествовал во время отсутствія Нееміи (Неем. 13: 6). В своих пророчествах он возстает против священников; укоряет мужей іудейских за то, что они имѣли чужих жен, за жестокосердіе к своим братьям и за развод с своими женами.

В послѣдней половинѣ своих пророчеств он предсказал об Іоаннѣ Крестителѣ (Мал. 3: 1; 4: 5—6; Матѳ. 11: 10; 17: 10—13), а также о втором пришествіи Іисуса Христа и о благословеніи тѣх, которые служат Ему. Ветхій Завѣт кончается предсказаніем о пришествіи Мессіи, а Новый Завѣт начинается отчетом об исполненіи этого.

Книга пророка Малахіи дѣлится на четыре части:

I. Любовь Бога к Своему народу (Израилю) 1: 1—5.

II. Упрек священникам Израиля, 1: 6—2: 9.

III. Упрек Израильскому народу, 2: 10—17; 3: 7—15).

3: 1—6 стихи содержат предсказаніе об Іоаннѣ Крестителѣ и о пришествіи Іисуса Христа. Слѣдует замѣтить, что и пророку Малахіи была сокрыта тайна Церкви Іисуса Христа (Ефес. 3: 3—6; Кол. 1: 25—26).

IV. „День Господень, 4: 1.

2-ой стих содержит пророчество о втором пришествіи

Іисуса Христа, а 5—6 стихи — пророчества, что прежде, чѣм наступит „день Господень“ опять придет Илія. Смотри Откр. 11: 3—6.

ОТ МАЛАХІИ ДО МАТѲЕЯ.

Между Ветхим и Новым Завѣтами лежит болѣе чѣм 400-лѣтній період времени. Пророк Даніил предсказал о будущих властях, которыя послѣдуют в таком порядкѣ (Дан. 2 и 7 гл.).

Періоды слѣдующіе:

I. Персидскій період.

537—331 ДО Р. ХР.

Первые плѣнники были уведены в Вавилон в 606 до Р. Х. Ровно послѣ 70-ти лѣт (536 до Р. Х.), царь Кир дал свободу іудеям возвратиться обратно в Іерусалим. Остаток іудеев вернулся обратно в Палестину, которая в то время была провинціей Персіи. Возвратившіеся іудеи начали строить храм. Самаряне очень препятствовали постройкѣ храма в Іерусалимѣ и построили для себя храм на горѣ Хоризинѣ (Іоан. 4: 19—20), гдѣ они, по закону Моисея, приносили жертвы.

Палестина, будучи как бы между молотом и наковальней, много пострадала от частых войн между Персіей и Египтом.

II. Греческій період. 331—167 до Р. Х. Александр Великій взял Персію, и Палестина попала под власть Греціи. Послѣ смерти Александра Великаго, его царство было раздѣлено на четыре части (Дан. 7: 6) между его четырьмя генералами. Отдѣлившись Іудея попала между

молотом и наковальней Сиріи и Египта. Сперва владѣла Іудеею Сирія, а потом Египет. Во время этого періода была основана колонія іудеев в Египтѣ, гдѣ в городѣ Александріи 72 толковника перевели книги Ветхаго Завѣта на греческій язык (284 до Р. Хр.).

В 198 (до Р. Х.) Антіох Великій завоевал Палестину и, присоединив ее к Сиріи, раздѣлил ее на пять частей: Галилея, Самарія, Іудея, Десятиградіе и Перея.

Антіох Епифан (175—164 до Р. Х.), царь Сиріи, в 170 году возвращаясь от побѣды над Египтом, пришел в Іерусалим. Продав первосвященничество, он смѣнил первосвященника и ограбил Іерусалим. 25-го декабря, в 168 (до Р. Х.) году, он на алтарѣ принес в жертву свинью, поставил жертвенник Юпитеру, а сам вошел во Святое Святых. Он ужасно преслѣдовал іудеев, воспретил служеніе во храмѣ и заставлял евреев кушать свинину. Антіох Епифан есть прообраз „опустошенія", о чем мы читаем в Мате. 24: 15.

III. Маккавейскій період. 167—63 до Р. Х.

Ужасное преслѣдованіе іудеев вызвало возстаніе против своих притѣснителей. Под руководством Іуды Маккавея іудеи возстали и имѣли битву у Эммауса, которая кончилась совершенной побѣдой. Іуда Маккавей стал теперь правителем іудеев. Послѣ побѣды храм был очищен и новый алтарь возстановлен. Братья Маккавеи управляли болѣе ста лѣт. Потомки Маккавеев поссорились из-за престола, что служило началом гражданской войны в Палестинѣ.

IV. Римскій період. 63 до Р. Х.

Безпорядки в Палестинѣ вызвали вмѣшательство римлян, которые пришли и послѣ трехмѣсячной осады в день

Очищенія взяли Іерусалим. С этого времени іудеи потеряли свою самостоятельность и находились под властью Рима. В 47 (до Р. Хр.) году Юліи Цезарь назначил Антипатера прокуратором Іудеи, а своего сына Ирода губернатором Галилеи. Послѣ убійства Юлія Цезаря в Іудеѣ произошли безпорядки и Ирод убѣжал в Рим. В 40 (до Р. Хр.) Ирод был назначен царем іудеев, и он царствовал во время рожденія Іисуса Христа.

Во время плѣна іудеи во многих городах построили синагоги, гдѣ они собирались и слушали чтеніе и толкованіе Св. Писанія. Замѣтьте, как много Іисус Христос и апостол Павел пользовались ими (Мате. 4: 23; Марк. 1: 39; Лук. 4: 16, 44; Дѣян. Ап. 13: 5; 14: 1; 17: 1—2; 18: 4, 19).

Во время плѣна, а также и послѣ плѣна іудеи читали Св. Писаніе и толковали по своему. Кромѣ того это толкованіе было соединено с преданіями извѣстных под названіями Мишна и Гемора, которыя составляют собою Талмуд.

Конец Ветхаго Завѣта.

ЧАСТЬ II.

НОВЫЙ ЗАВѢТ.

ВВЕДЕНІЕ К ЧЕТЫРЕМ ЕВАНГЕЛІЯМ.

Слово Божіе говорит, что Іисус Христос существует от вѣчности, и что **все начало быть чрез Него** (Іоан. 1: 1—3). Слѣдовательно, чрез Іисуса Христа начал существовать мір и человѣчество. Сейчас послѣ грѣхопаденія первых людей Бог обѣщал им Спасителя (Быт. 3: 15), но много столѣтій пришлось ожидать человѣчеству до явленія Его.

Для спасенія падшаго человѣчества Бог имѣл **только один план**, а именно: **спасти людей единственно чрез искупительную жертву Іисуса Христа** (Римл. 5: 8—11; Дѣян. Ап. 4: 12; Евр. 9: 22). По этой-то причинѣ, начиная с начала до конца книг Ветхаго Завѣта, красной нитью тянутся пророчества о пришествіи Мессіи. Ветхій Завѣт полон прообразов Іисуса Христа. Ищи их и Ветхій Завѣт сдѣлается для тебя новой книгой. При жертвоприношеніи каждое умирающее невинное животное указывало на однократную и совершенную жертву Іисуса Христа (Евр. 9: 11—15). Пророки пророчествовали о Нем, поэты пѣли о Нем, а Израильскій народ ожидал Его. Болѣе, чѣм за четыре столѣтія до рожденія Іисуса Христа, всѣ пророчества о явленіи Мессіи прекратились. „Но когда пришла полнота времени, Бог послал Сына Своего (Единороднаго), который родился от жены, подчинился закону, чтобы искупить подзаконных, дабы нам получить усыновленіе“ (Гал. 4: 4—5).

Между Ветхим и Новым Завѣтами на Голгоѳѣ стоит

крест Іисуса Христа, а на крестѣ висит распятый Іисус Христос. Может возникнуть вопрос: „А почему же Он висит на крестѣ, развѣ Он согрѣшил?“ Слово Божіе отвѣчает слѣдующее: „Он грѣхи наши Сам вознес Тѣлом Своим на древо, дабы мы, избавились от грѣхов, жили для правды: **ранами Его вы исцѣлились**“ (1 Петр. 2: 24).

Слѣдовательно, **Іисус Христос**, Который был распят и умер на Голгоѳѣ за грѣхи наши, а потом воскрес для оправданія нашего вознесся на небо, **является центром между Ветхим и Новым Завѣтами**, а также и центром для людей, живущих в Ветхом или в Новом Завѣтах. Из этого ясно видно, что **спасутся только тѣ, путь которых идет чрез Голгоѳу.**

ЧЕТЫРЕХКРАТНОЕ ЕВАНГЕЛІЕ.

Евангеліе значит — **благая вѣсть.** Хотя мы имѣем четыре Евангелія, но они вмѣстѣ составляют только одно Евангеліе, которое находится в четырех источниках.

Цѣль: „Ибо сіе написано, дабы вы увѣровали, что Іисус есть Христос, Сын Божій, и, вѣруя, имѣли жизнь вѣчную во имя Его“ (Іоан. 20: 31). Хотя Іисус Христос работал около трех с половиною лѣт, но подсчитано, что евангелист Іоан описал только двадцатидневное служеніе Іисуса Христа (Іоан. 20: 30; 21: 24—25).

Для правильнаго пониманія Новаго Завѣта необходимо изслѣдовать Ветхій Завѣт, который есть Богом данное введеніе для пониманія Новаго Завѣта. Кто поймет Ветхій Завѣт с прообразами Іисуса Христа, Его дѣла спасенія и будущаго Мессіонскаго царства, для того Новый Завѣт будет открытой книгой. Для примѣра смотри Лук. 24: 25—27, 44—45, гдѣ Іисус Христос открыл ученикам пониманіе Ветхаго Завѣта. Слѣдует еще замѣтить, что Іисус Христос был послан к іудеям (Матѳ. 10: 5—6; Іоан. 1: 11), а потому до распятія Іисуса Христа мы имѣем очень много освѣщенія с точки зрѣнія закона Моисея

(Матѳ. 5: 17—19; 6: 12 **сравн. Ефес. 4: 32**). **Ученіе** о благодати мы должны искать в посланіях апостолов, потому что **благодать основана на смерти и воскресеніи Іисуса Христа.**

ЦЕРКОВЬ.

Евангелія не открывают нам ученія о **Церкви Іисуса** Христа, потому что это было тайной (Ефес. 3: 3—10), которая была открыта только в день Пятидесятницы.

ІИСУС ХРИСТОС.

Евангелисты описывают Іисуса Христа в **трояком** Его служеніи: как **Пророка, Священника** и **Царя.**

1. Раньше Бог говорил к людям чрез пророков, а теперь Он говорил чрез Сына Своего Іисуса Христа (Іоан. 1: 1—2). Пророки были голос Божій к людям, а теперь Сам Бог говорил к ним (Второз. 18: 18—19).

2. Бог обѣщал царю Давиду **дом, трон** и **царство навѣки** (2 Царств. 7: 8—16). Это обѣтованіе исполнится в будущности. При первом пришествіи Іисус Христос был коронован терновым вѣнцом, но при Его втором пришествіи Мессіанское царство будет установлено и Іисус Христос будет царем. (Лук. 1: 31—33; Дѣян. Ап. 2: 29—32; 15: 14—17).

3. Будучи на крестѣ, Іисус Христос принял на Себя служеніе Великаго Первосвященника (Евр. 5: 1—2; 8: 1—3; 9: 14), Который будучи всегда жив, ходатайствует за нас (Евр. 7: 25).

Много столѣтій церков принимала видѣнія пророка Іезекіиля (1: 5—11), как символы четырехкратнаго взгляда на Іисуса Христа, что мы и находим в четырех Евангеліях. Всѣ евангелисты пишут о личности Іисуса Христа. Евангелист Матѳей описывает Іисуса Христа как Царя **Іудеев,** ев. Марк — как послушнаго Раба Іеговы, ев.

Лука — как **Сына Человѣческаго**, а ев. Іоанн — как **Сына Божія.**

Всѣ евангелисты пишут об Іоаннѣ Крестителѣ, о насыщеніи хлѣбом пяти тысяч человѣк, о явленіи Себя Царем, о преданіи Іуды, об отреченіи Петра, об осужденіи Его, о распятіи Его, о воскресеніи и вознесеніи Его. Всѣ евангелисты единогласно пишут о втором пришествіи Іисуса Христа.

Примѣчаніе: Ев. от Матѳея кончается воскресеніем Іисуса Христа, Евангеліе от Марка — вознесеніем Іисуса Христа, Ев. от Луки — обѣтованіем Святого Духа, а Евангеліе от Іоанна кончается обѣтованіем второго пришествія Іисуса Христа. **„Ей, гряду скоро!“** это послѣднія слова Іисуса Христа к людям (Откр. 22: 20).

КРАТКОЕ СОДЕРЖАНІЕ КНИГ НОВАГО ЗАВѢТА.

МАТѲЕЯ: **Іисус Христос Царь іудеев.** Родословіе Іисуса Христа соединено с Авраамом и Давидом, что доказывает, что Іисус Христос есть от сѣмени Авраама „сѣмя жены“ и из царскаго рода Давида. Таким образом Он наслѣдует землю чрез Авраама, а престол чрез Давида.

МАРКА: **Іисус Христос — Раб.** Іисус Христос описан здѣсь как раб, а потому и не имѣет родословія.

ЛУКИ: **Іисус Христос — Человѣк.** Сын Человѣческій между людьми. Для того чтобы доказать, что Іисус Христос есть Сын Человѣческій, „сѣмя жены“, Его родословіе идет обратно до Адама.

ІОАННА: **Іисус Христос — Сын Божій.** „И **Слово** стало плотію, и обитало с нами“. Здѣсь Іисус Христос не имѣет родословія ибо цѣль Евангелиста Іоанна доказать, что Іисус Христос — Сын Божій, Который не имѣет ни начала, ни конца.

ДѢЯНІЯ АПОСТОЛОВ: **Дѣянія Святого Духа в Церкви,** которое есть тѣло Іисуса Христа.

ІАКОВА: **Оправданіе чрез дѣла.**

1 ПЕТРА: **Пришельцы и странники.**

2 ПЕТРА: **. Большой огонь и чудное обновленіе земли** (2 Петра 3: 10—13).

1 ІОАННА: „Мы **теперь дѣти Божіи.**“ „Сіе написал я вам, вѣрующим во имя Сына Божія, дабы вы знали, что вы, **вѣруя в Сына Божія, имѣете** (когда? — в момент увѣрованія) **жизнь вѣчную.**“

1 и 2 ІОАННА: **Хожденіе в истинѣ.**

ІУДЫ: **Великое отступленіе и будущее отмщеніе.**

РИМЛЯНАМ: **Оправданіе вѣрою** независимо от дѣл закона (3: 28).

1 КОРИНѲЯНАМ: **Порядок Евангелія.**

2 КОРИНѲЯНАМ: **Дисциплина и благотвореніе.**

ГАЛАТАМ: „**Законъ** былъ для насъ **дѣтоводителемъ** ко Христу, дабы намъ **оправдаться вѣрою**“ (3:24).

ЕѲЕСЯНАМ: **Тайна Христова**“. Іудеи и язычники во Христѣ составляютъ **одно тѣло** (3:6).

ФИЛИППІЙЦАМЪ: **Чувствованія Іисуса Христа.** „Ибо в васъ должны быть тѣ же чувствованія, какія и во Христѣ Іисусѣ“ (2:5).

КОЛОССЯНАМ: **Божественность Іисуса Христа.** „Онъ есть глава тѣла Церкви“ (1:18). „Тайны Бога и Отца и Христа, в которомъ сокрыты **всѣ** сокровища премудрости и вѣденія“ (2:2—3).

1 ѲЕССАЛОНИКІЙЦАМ: **Ожиданіе Сына Божія.** Когда Іисусъ прійдетъ „какъ тать ночью“ (тайно) и возьметъ Своихъ к Себѣ (1 Ѳес. 4:13—18).

2 ѲЕССАЛОНИКІЙЦАМ: **Явное явленіе Іисуса Христа с неба** с ангелами силы Его и со всѣми святыми (1:7).

1 и 2 ТИМОѲЕЮ: „**Оный день**“ (пришествіе Іисуса Христа) и „**вѣнецъ правды**“ (2 Тимоѳ. 4:8).

ТИТУ: **Блаженное упованіе.** „Ожидая блаженнаго упованія и явленія славы **великаго Бога** и **Спасителя** нашего **Іисуса Христа**“ (2:13).

ФИЛИМОНУ: „**Считай сіе на меня**“. „Если же онъ чѣмъ обидѣлъ тебя, или долженъ, считай сіе на меня“ (1:18).

ЕВРЕЯМЪ: **Тѣнь и истина.** Книга сравненій. **Ключъ: „лучше“.**

ОТКРОВЕНІЕ ІОАННА: **Сумма всѣхъ диспенсацій,** послѣ чего **новое начало** займетъ свое мѣсто. „И увидѣлъ я **новое небо и новую землю;** ибо прежнее небо и прежняя земля миновали, и моря уже нѣтъ“ (21:1—2).

Пѣсня Моисея есть пѣсня спасенія, или первый національный гимнъ (Исх. 15 гл.), и напоминаетъ намъ о радости спасенныхъ на небесахъ (Откр. 15:3—4).

ЕВАНГЕЛІЕ ОТЪ МАТѲЕЯ.

1. Кто былъ Матѳей? Матѳей, такъ называемый Левій, былъ одним из двѣнадцати учениковъ Іисуса Христа (Матѳ. 9:9—10; Марк. 2:14—15; Лук. 5:27, 29). По своему занятію онъ былъ сборщикомъ податей (митарь). Іисусъ Хри-

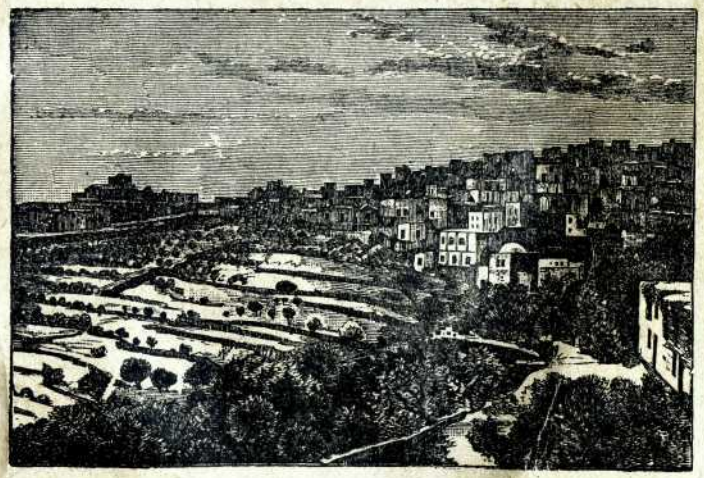

Виѳлеемъ.

стосъ призвалъ его, когда онъ сидѣлъ у сбора пошлинъ (Марк. 2:14). Онъ охотно оставилъ свою доходную должность и послѣдовалъ за Іисусомъ. Судя по должности Матѳея, можно предположить, что онъ умѣлъ хорошо писать, что и помогло ему написать Евангеліе. Преданіе говоритъ, что онъ работалъ в Антіохіи, гдѣ онъ умеръ мученической смертью.

2. **Время.** Точных свѣдѣній нѣт, но по преданію Евангеліе Матѳея было написано в Іудеѣ в 58—60 по Р. Хр.

3. **Цѣль.** Свое Евангеліе Матѳей писал спеціально для іудеев, а потому он не об'яснял привычек іудеев, как напримѣр, дѣлал это еванг. Марк (Матѳ. 15:2 ср. Марк. 7:2—4). Его главная цѣль была доказать своему народу, что **Іисус Христос** есть Богом обѣщанный **Мессія.** По этой-то причинѣ он начинает родословіе Іисуса Христа с Авраама и в 1:1 доказывает, что Іисус Христос есть Сын Давида и Сын Авраама. Слова **„Сын Давида"** указывают на то, что **Іисус Христос был законным царем Іудеев,** а словами „Сын Авраама" указывают на то, что Іисус Христос был Сыном обѣтованія, послушным до смерти, до смерти крестной. Исаак служил прообразом этого (Быт. 22:1—18 сравн. Фил. 2:8). В своем Евангеліи Матѳей приводит 65 мѣст из пророчеств Ветхаго Завѣта. Снова и снова он повторяет выраженіе: „чтобы исполнилось Писаніе." Много раз он называет Іисуса Христа Сыном Давида (Матѳ. 1:1, 22; 2:17, 23; 8:17; 20:30; 22:42).

4. **Символ** для Евангелія Матѳея есть **„лев"** из колѣна Іудина." Лев — царь звѣрей и является символом власти.

Это царственное Евангеліе есть переход от Ветхаго Завѣта (Бытіе) в начало Новаго Завѣта.

Дѣленіе Евангелія:

Іисус — Царь Іудейскій. „Се Царь твой" Зах. 9:9.

I. **Личности Царя,** 1:1—3:12. „Приготовьте путь Господу."

1) Родословіе, происхожденіе и Божество Царя, 1:1—17.

2) Рожденіе, откровеніе и задача Царя, 1:18—3:12.

II. **Приготовленіе Царя,** 3:13—4:16.

„Ибо так надлежит нам исполнить всякую правду."

1) Крещеніе, помазаніе и засвидѣтельствованіе Царя, 3:13—17.

2) Удаленіе в пустыню, искушеніе и побѣда Царя, 4:1—16.

III. **Открытое дѣйствіе и ученіе Царя,** 4:17—16:20.

1) Призваніе учеников (4:18—25) и сила Царя (8:1—9:35).

2) Притчи (13:1—58 (тайны) и чудеса (14:1—16—20).

IV. **Страданія Царя,** 16:21—27:66.

1) Предстоящее страданіе (16:21) и преображеніе, 17:1—9.

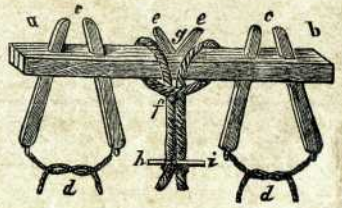

Ярмо.
(Матѳ. 11:28—29).

2) Второе пришествіе Царя и суд над живущими народами 24:1—25:46.

3) Кризис, преданіе, распятіе и смерть Царя, 26:1—27:50.

V. **Всемогущество Царя,** 28:1—28.

1) Воскресеніе, явленіе и отчет Царя. 28:1—15.

2) Порученіе ученикам и обѣтованіе, 28:16—20.

Примѣчанія к Ев. от Матѳея:

Христос — это греческая форма от еврейскаго слова Мессія, что значит помазанный. В Ветхом Завѣтѣ пророков, священников и царей помазывали для их должности елеем. Так как Іисус Христос был Пророком, Священником и Царем, то Он был помазан Святым Духом

(Матѳ. 3: 16; Марк. 1: 10—11), и чрез это Он стал **Помазанником.**

Фарисеи — это секта іудеев, члены которой были моральными, ревностными и самоотверженными, но самоправедными людьми (Лук. 18: 9; 7: 39). Они первые стали преслѣдовать Іисуса Христа (Матѳ. 23: 13—29; Лук. 11: 42—43).

Саддукеи, тоже секта, отвергали существованіе ангелов, чудес, а в особенности воскресеніе мертвых. Они были раціоналистами того времени (Марк. 12: 18—23; Дѣян. Ап. 23: 8).

Книжник.

Искушеніе Іисуса Христа можно понять лучше, если сравнивать Христа с первым Адамом (1 Кор. 15: 45). Первый Адам был искушаем и потерял все, а Іисус Христос, послушаніем Своему Отцу спас находящееся под проклятіем человѣчество (Филип. 2: 5—8; Іоан. 5: 19; Римл. 8: 19—23).

Христос и закон Моисея (Матѳ. 5: 17).

Закон был дан Израильскому народу. Никто не мог исполнить требованій закона. Закон был только дѣтоводителем ко Христу (Гал. 3: 24), ибо Божій план был та-

ков: **указать людям грѣхи их чрез закон и спасти их чрез Іисуса Христа.** Іисус Христос находился под законом и жил в совершенном послушаніи (Гал. 4: 4; Іоан. 8: 46; Матѳ. 17: 5; 1 Петра 2: 21—23). Своей святой жизнью Іисус Христос исполнил закон и понес на себѣ проклятіе закона (Евр. 9: 11—26; Гал. 3: 13—14) и принес спасеніе всѣм вѣрующим в Него (Гал. 4: 1—7). **Своей** пречистой **Кровью** Он установил Новый Завѣт и **основал**

Ворота Іоппы в Іерусалимѣ.

закон Христов (Римл. 5: 2; Евр. 8: 6—13; Гал. 6: 2). Вѣрующіе находятся **не под законом, а под благодатью.**

Матѳ. 10: 16—23 относится ко времени „великой скорби"; 23-тій стих указывает, что во время „великой скорби", прежде второго пришествія Іисуса Христа, остаток Израиля будет проповѣдывать (Римл. 11: 5; Дѣян. Ап. 1: 9—11), и они не обойдут всѣх городов Израиля, как Господь уже придет (Матѳ. 10: 23).

Горчичное зерно (13: 31—32) указывает на скорое распространеніе Евангелія во время [illegible] (1.

Ап. 1: 15; 2: 41). Птицы указывают на **присутствіе зла** в Церкви (Быт. 15: 11; Матѳ. 13: 4).

Закваска (13: 33) есть **символ зла** и ложнаго ученія (1 Кор. 5: 6—8; Матѳ. 16: 11—12). Это предупрежденіе для истинных учеников Іисуса Христа, чтобы они знали, что в будущем истинное ученіе будет смѣшано с ложным ученіем (1 Тим. 4: 1—3; 2 Тим. 2: 17—18; 4: 3—4; 2 Петра 2: 1—3).

Сокровище (13: 44). Поле — это мір (ст. 38), а сокрытое сокровище — десять пропавших колѣн Израилевых (Іер. 31: 5—12, 18—20; 16: 16; Римл. 11: 28). Покупатель — Іисус Христос, Который ради сокровища оставил все и цѣною Своей пречистой Крови купил этот мір (Фил. 2: 8; 1 Петра 1: 18).

Дорогая жемчужина (13: 45—46). Нѣкоторые сравнивают Іисуса Христа с дорогой жемчужиной, но не надо забывать, что Іисус Христос не был для продажи, и грѣшник, приходящій к Іисус Христу, не имѣет ничего, что мог бы продать. Дорогая жемчужина есть **истинная Церковь Іисуса Христа**, которая, будучи крещена Духом Святым, составляет одно тѣло (1 Кор. 12: 12—13). Жемчужина образуется чрез страданіе живого существа, так и Церковь Іисуса Христа образовалась чрез искупительную жертву Іисуса Христа (2 Кор. 8: 9).

Ключи царствія небеснаго (16: 19). Ключи — символ власти (Откр. 3: 7). В день Пятидесятницы Петр в первый раз употребил ключи и открыл двери іудеям (Дѣян. Ап. 2: 38—42), а во второй раз язычникам (Дѣян. Ап. 10: 34—46). Ключи ада и мѣста, гдѣ находятся души умерших, имѣет только Іисус Христос (Откр. 1: 18).

Преображеніе Іисуса Христа (17: 1—9) есть прообраз Іисуса Христа во славѣ Его в Мессіанском царствѣ, когда вся земля будет наполнена Его славой (Исаіи 11: 9, ср. Матѳ. 13: 43). Илія представляет собою **восхищенных вѣрующих** (1 Фес. 4: 14—17), а **Моисей — воскресших умершихъ** (1 Кор. 15: 50—53). Ученики (для этого мо-

Гора Преображенія (Ѳавор).

мента) служат прообразом еще необращеннаго **Израиля во плоти** (Іез. 37: 21—27). а **толпа** с бѣсноватым представляет картину людей, которые во время великой скорби, до пришествія Христа, будут **под полной властью діавола.** Іисус Христос, пришедши изгнал бѣсов, так и при втором пришествіи Іисуса Христа сатана будет скован на тысячу лѣт (Откр. 20: 1—3) и будет возстановлено Мессіанское царство.

Мѣсто для Апостолов (19: 28).

Это есть обѣтованіе, которое исполнится в Мессіанском царствѣ, гдѣ будущее царство будет управляться апостолами (Исаіи 1: 26).

Отвергнутый камень (21: 42) есть Іисус Христос, Который для Израильскаго народа является камнем претковенія (Римл. 9: 32—33; 1 Петра 2: 8). Для истинной Церкви Іисус Христос есть краеугольный камень (Ефес. 2: 20—22; 1 Петр. 2: 4—5), а для языческих властей — ударяющій камень, который неожиданно ударит и разрушит всѣ царства, а сам наполнит всю землю (Дан. 2: 34—35).

Примѣчаніе к 24-ой главѣ Матѳея:

„Когда это будет?" ст. 3 (разрушеніе храма и Іерусалима), на этот вопрос отвѣчает Лук. 21: 20—24, а на второй вопрос о признакѣ Его пришествія и о кончинѣ вѣка отвѣчают **4—33** стихи. Замѣтьте 7-ой стих.

15-ый стих указывает на исполненіе Дан. 9: 27 сравн. Іоан. 5: 43.

27—28-ой стих указывает на внезапный удар „камня" и на исполненіе Дан. 2: 34—35.

28-ой стих указывает на ужасную битву „Армагеддон" (Откр. 19: 11—21), гдѣ птицы соберутся пожрать трупы убитых. Толкованіе, что Іисус Христос есть „трупъ", а вѣрующіе „орлы" — заблужденіе.

29—31-ый стихи указывают на видимое явленіе Іисуса Христа и на собраніе Израильскаго народа.

34—51-ый стихи суть наставленіе и предупрежденіе для настоящаго времени.

36-ой стих ясно указывает на глубокое заблужденіе каждаго, кто своим весьма ограниченным умом, старается рѣшить и предсказать год второго пришествія Іисуса Христа. Это тайна, извѣстная только Богу, а потому не слѣдует вѣрить таким людям, которые нарочно презирают Слово Божіе.

Десять дѣв (25: 1—13) служат ясным указаніем на то, что не всѣ тѣ, которые называются христіанами (имѣют свѣтильники), суть христіане. Человѣк должен быть

Женщины мелющія в жерновах.
(Мате. 24: 41).

христіанином не только по своему паспорту, но и по своему сердцу. Мудрыя и не разумныя дѣвы представляют собою христіан, которые раздѣляются на двѣ группы: с маслом, т. е., **возрожденных** Духом Святым (Іоан. 3: 5 — 8), и без масла, **невозрожденных** чрез Св. Духа (Римл. 8: 9). Горящіе свѣтильники (Матѳ. 25: 3, 7—8) и плод (не плоды) Духа суть неопровержимое свидѣтельство о наличности (масла) Святого Духа (Гал. 5. 22—23). Каждый вѣрующій в день своего спасенія запечатлѣн обѣтованным Святым Духом (Ефес. 1. 13).

ешь плод Духа Святого, будь спокоен в своем спасеніи и не вѣрь ложному ученію, что ты должен получить такого „духа“, который заставляет тебя падать в истерію, произносить истерическіе звуки, валяться на полу в собраніи и тѣм доказать крещеніе Св. Духом.

Примѣчаніе к Матѳ. 25: 31—45:

Слѣдует замѣтить, что это не есть суд у „великаго бѣлаго престола“ (Откр. 20: 11—15), а суд живых народов. Здѣсь нѣт воскресенія мертвых, и книги здѣсь не открываются. Это произойдет на землѣ, гдѣ судимы будут три класса людей: **овцы, козлы и братья.** Братья — это „остаток“ іудеев, которые во время „великой скорби“ проповѣдывали Евангеліе, а овцы и козлы представляют собою народы, которые будут живы послѣ великой скорби. Овцы пойдут в Мессіанское царство, а козлы погибнут.

25: **46** говорит о наказаніи в день истребленія (2 Θес. 1: 7—10) и на суд пред великим бѣлым престолом (Откр. **20: 15).**

ВОСКРЕСЕНІЕ ІИСУСА ХРИСТА.

Пустой гроб есть неопровержимое доказательство воскресенія Іисуса Христа. Из-за строгой охраны (Матѳ. 27: 66) друзья Іисуса не могли взять тѣла Іисуса Христа, враги Его не имѣли никакой цѣли, чтобы сдѣлать это. Римскіе солдаты, которые были повинны смерти, но не были наказаны (Мтѳ. 28: 11—15), являются доказательством, что Іисус Христос воскрес из мертвых, но **солдаты молчали только ради денег.** Самое ясное доказательство это то, что Іисус Христос послѣ Своего воскресенія ходил по землѣ еще 40 дней и являлся ученикам до 12-ти раз. Однажды присутствовали даже болѣе 500 братьев (1 Кор. 15: 6). За исключеніем Іуды и Іоанна, всѣ остальные ученики Іисуса Христа умерли мученической смертью, что доказывает, что в дѣйствительности ученики знали, за что и за Кого умирают: они знали, что ученіе Іисуса Хри-

ста не есть обман, но истина, за которую они положили свои головы.

Со смертью и воскресеніем Іисуса Христа начинается **період благодати Божіей** (Ефес. 3:2; 2:7—9). В благодати Бог дарует каждому вѣрующему грѣшнику жизнь вѣчную (Римл. 6:23; 3:21—22; 4:4—5; Ефес. 1:6). Теперь спасеніе готово для каждаго, кто вѣрует в Іисуса Христа, Который умер за его грѣхи (Дѣян. Ап. 16:31). Конечно, не надо забывать, что вѣра **без дѣл мертва.**

ЕВАНГЕЛІЕ ОТ МАРКА.

1. **Кто был Марк?** Его имя было Іоанн, но он был прозван Марком (Дѣян. Ап. 12:12). Возможно, что он тот же молодой человѣк, о котором мы читаем в Марк. 14:51—52. Его мать была Марія, которая имѣла свой соб-

Крыша дома.

ственный дом в Іерусалимѣ, гдѣ ученики собирались для молитвы (Дѣян. Ап. 12:12). Петр был его духовным отцом (1 Петр. 5:13), а Варнава, сотрудник ап. Павла, был двоюродным братом Марка. По указанію Варнавы апостол Павел взял его с собою на первое миссіонерское путешествіе (Д. Ап. 12:25; 13:5). Прибывши в Пергію, в Памфиліи, Іоанн Марк возвратился обратно в Іеруса-

1. Монета Нерона.
2. Голова Навуходоносора.
3. Ассарій (Матѳ. 10:29)
4. Монета Антіоха Епифана.
5. Римскій динарій (Матѳ. 22:19).
6. Мѣхи (кожаныя сосуды) — Матѳ. 9:17.
7. Сандаліи (обувь) — Марк. 1:7; Лук. 15:22.

лим (Д. Ап. 13:13). Причина его возвращенія не извѣстна, но можно думать, что трудное и опасное путешествіе, а также тоска по дому, заставила его вернуться обратно.

Апостол Павел был очень недоволен поступком Марка (Д. Ап. 15:37—38), но послѣ он пріобрѣл полное довѣріе великаго апостола (2 Тимѳ. 4:11; Кол. 4:10; Филм. 23). Преданіе говорит, что он (послѣ смерти Павла и Петра) ушел в Египет, гдѣ он, в городѣ Александріи, умер мученической смертью.

2. **Время написанія Ев. Марка:** 57 или 63 год по Р. Хр.

Позы привѣтствія.
(Лук. 10:4).

3. **Цѣль и тема:** Это Евангеліе было написано для римлян, а потому в нем об'ясняются обычаи евреев. „Ибо Сын человѣческій не для того пришел, чтобы Ему служили, но чтобы служить“ (10:45) служит ключем, а **„тотчас“** — служит характерным словом. Іисус Христос описывается как могущественный дѣятель, — **„Раб Іеговы“** и **„Сын Человѣческій“**. Чтобы лучше понимать это Евангеліе, слѣдует с молитвою подготовиться, читая Исаіи 42:1—21; 50:4—11; 52:13—53:12; Зах. 3:8 и Филип. 2:5—8.

4. **Символом** служит — телец.

Іисус Христос — раб. „Вот раб Мой“ Исаіи 52:13.

I. **Приготовленіе раба — Сына,** 1: 1—13.
Крещеніе, помазаніе, искушеніе и побѣда, 9—13 ст.
II. **Служеніе раба — Сына,** 1: 14—8: 37.
1) Об'явленіе Его принципов, 2: 13; 4: 1—34.
2) Показаніе Своей власти: (1) над силой природы, 4: 35—41.
(2) Над бѣсами, 5: 1—10; над болѣзнью, 5: 25—34.
(3) Над смертью (дочь Іаира), 5: 21—24, 35—43.
III. **Раб — Сын дѣлается жертвою,** 9: 1—15: 47.
1) Он есть Сын Божій и побѣдит чрез Свою смерть, 8: 27—38.
2) Послушен до смерти, 14: 32—15: 47; Фил. 2: 5—8.
IV. **Владычество воскресшаго раба — Сына,** 16: 1—20.
1) Воскресеніе и явленіе ученикам, 16: 1—14.
2) Вознесеніе, порученіе и подтвержденіе, 15—20.

ЕВАНГЕЛІЕ ОТ ЛУКИ.

1. **Кто был Лука?** Лука, котораго апостол Павел называет „**врач возлюбленный**“, был сотрудником ап. Павла. Из Лук. 1: 2; Дѣян. Ап. 16: 10; 20: 5; Кол. 4: 10—16; Филим. 23; 2 Тимѳ. 4: 11 видно, что он не был очевидцем дѣл Іисуса Христа, но писал по свидѣтельствам вѣрных людей. По своему занятію он был врачем, на что указывает тоже его описаніе болѣзней (Лук. 4: 38; 22: 43—44). Он писал также и Дѣянія Апостолов. Преданіе говорит, что он был еврей из Антіохіи в Сиріи, но, живя между греками, он в совершенствѣ владѣл греческим языком. Преданіе говорит также, что он умер мученической смертью и был погребен в Константинополѣ.

2. **Время:** 63—68 год по Р. Хр.

3. **Цѣль и тема:** Из Лук. 1: 3—4 видно, что он писал для Ѳеофила, но Св. Духу было угодно, чтобы это послужило не только грекам, но и всему человѣчеству. Лука представляет Іисуса Христа, как совершеннаго человѣка, Который есть Сын Божій и Который один только может спасти человѣчество.

„Ибо Сын Человѣческій пришел взыскать и спасти погибших“ (19: 10), это ключ-стих ко всему его Евангелію.

4. **Символ: Человѣк.** Хотя Лука описывает Іисуса Христа, как „Сына Человѣческаго“, но он со вниманіем указывает на Его божество и Его царство (Лук. 1: 32—35). „Отрасль“ Зах. 6: 12.

Евангеліе Луки дѣлится на пять частей:

I. **Введеніе, предсказаніе и исполненіе**, 1:1—2:52.
II. **Приготовленіе Бого-человѣка**, 3:1—4:13.
III. **Дѣятельность Бого-человѣка**, 4:14—21:38.
1) Слово Іисуса, 4:14—7:17: „Слова Его были со властію," 4:32.
2) Дѣла Іисуса, 7:18—9:17.
3) Свидѣтельство Іисуса, 9:18—10:24. „Христос Сын Божій" 9:20.

Скорпіон.

Скорпіоны живут в Палестинѣ, у горы Синая и вообще в тропических странах. Обыкновенная длина его 1—2 дюйма, но в тропических странах иногда достигает от 6—8 дюймов. Его жало находится в концѣ хвоста. Ужаленіе скорпіона причиняет ужасную боль (Откр. 9:3—6), вызывает судороги и кончается смертью.

4) Мудрость Іисуса, 10:25—11:13 (10:27).
5) Предупрежденіе Іисуса, 11:14, 21—38. „Горе вам" (11:42).

IV. **Страданіе Бого-человѣка и воскресеніе Его**, 22:1—24:12.
1) Преданіе, распятіе и погребеніе, 22:1—23:56.
2) Воскресеніе Іисуса Христа, 24:1—12.

V. **Явленіе, порученіе и вознесеніе Іисуса Христа**, 24:13—53.

ЕВАНГЕЛІЕ ОТ ІОАННА.

1. **Кто был Іоанн?** Іоанн значит — дар Божьей благодати. Он был из Виѳсанды в Галилеѣ. Он брат Іакова и сын Зеведея (Лук. 5:10; Іоан. 1:44). Отец Іоанна был довольно зажиточен, ибо он имѣл собственную лодку и нанятых работников. Іоанн был призван, когда починял сѣти (Матѳ. 4:21). Он был учеником Іоанна

Возлежаніе у стола.

Крестителя и моложе всѣх учеников. Іоанн был из кружка трех, которые присутствовали при преображеніи Іисуса Христа, а также при распятіи Его. О Іоаннѣ говорят, что он был смиренным и полным любви, но по своему характеру он раньше был нетерпѣливым и жестоким. Господь знал это и его брата и дал им названіе, „сыны громовы" (Марк. 3:17). Іоанн желал, чтобы огонь с неба пожрал

город в Самаріи (Лук. 9:54); он желал имѣть первое мѣсто в Мессіанском царствѣ (Матѳ. 20:21; Марк. 10:37). Какую чудную перемѣну сдѣлал Іисус Христос в его сердцѣ! Это — благодать. Господь желает сдѣлать это в каждом сердцѣ — проси Его, и Он сдѣлает это и в твоем.

Іоанн был тот ученик, котораго любил Іисус, который лежал у Его груди и которому Он поручил Марію, мать Свою. Іоанн написал Евангеліе Іоанна, посланія и Откровеніе Іоанна. Послѣ смерти ап. Павла и Петра он был в Ефесѣ и был сослан на остров Патмос, гдѣ он видѣл и написал Откровеніе. Послѣ этого он возвратился

Овечій двор.

обратно в Ефес; ради слабости он был на руках носим в собраніе, гдѣ он говорил „Дѣти, любите друг друга.“ Он умер в Ефесѣ в 101 г по Р. Хр., будучи 94 лѣт от роду.

2. **Время:** Евангеліе Іоанна было написано около 90 г. по Р. Хр.

3. **Цѣль и тема:** Апостол сам говорит о своей цѣли: „Много сотворил Іисус пред учениками своими и других чудес, о которых не написано в книгѣ сей. Сіе же написано, дабы вы увѣровали, что Іисус есть Христос, Сын Божій, и вѣруя имѣли жизнь во имя Его“ (Іоан. 20:30—31). Евангеліе Іоанна было написано для всѣх, чтобы всѣ увѣровали в Іисуса Христа и имѣли в Нем жизнь вѣчную. Его тема: „И Слово стало плотію“. Евангелист

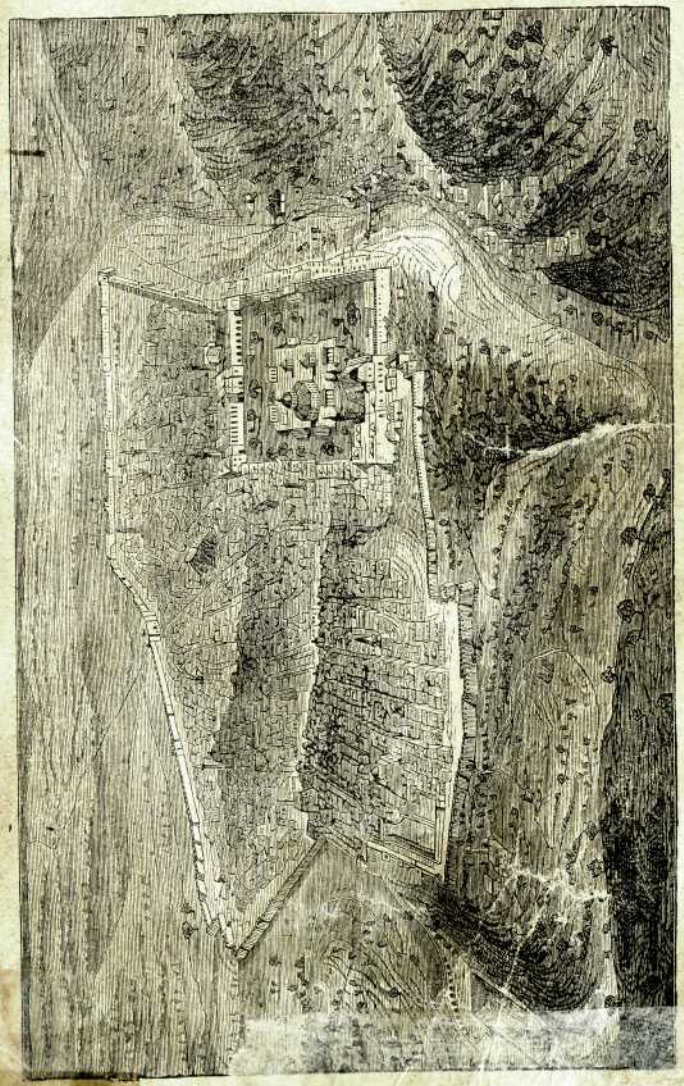

Вид Іерусалима.

указывает, что Іисус есть Христос, Сын Божій, и что в Іисусѣ Христѣ был Бог в человѣческой плоти.

4. Символ Евангелія — **орел.**

Евангеліе от Іоанна дѣлится на 5 частей:

Іисус — Сын Божій. „Вот Бог ваш“ (Исаіи 40: 9).

I. **Слово стало плотію,** 1: 1—14.

II. **Откровеніе Іисуса Христа міру,** 1: 15—12: 50. „Не приняли Его“ (1: 11; сравн. 5: 43—44).

III. **Откровеніе ученикам,** 13: 1—21: 25. „. . . приняли Его“ (1: 12).

IV. **Преданіе, отверженіе, распятіе и погребеніе Іисуса Христа,** 18: 1—19: 42.

V. **Воскресеніе и явленіе ученикам,** 20: 1—21: 25.

Примѣчанія к Ев. Іоанна:

1. Ветхій Завѣт полон прообразов Іисуса Христа, а Іисус Христос есть исполненіе этих прообразов. Напримѣр, возьмем скинію собранія:

I. **Притвор,** Іоан. 1: 1—5: 47.

1) Личность первосвященника (Іисуса Христа), 1: 1—14.

2) Мѣдный жертвенник — Агнец Божій, 1: 15—2. 25.

3) Умывальник — „Если кто не родится от воды (Слово Божіе, 7: 37—38) и Духа, то не может войти в царствіе Божіе“ (3: 1—5: 47).

II. **Святилище,** 5: 47—17: 26.

1) Стол с хлѣбами предложенія — насыщеніе 5000 — „Я есмь хлѣб жизни“, 6: 1—7: 53.

2) Золотой подсвѣчник — „Я есмь свѣт міру“. Іисус Христос был свѣт для слѣпорожденнаго, 8: 1—12: 50.

3) Золотой Жертвенник — ученики имѣют общеніе с Ним и Он есть наш Ходатай пред Богом, 13: 1—17: 26; 1 Іоан. 2: 1—2.

III. Святое Святых, 18: 1—21: 25.

Престол благодати (крышка ковчега). **Кропленіе**

кровію указывает на Его смерть и воскресеніе. Но Он вѣчно живет, чтобы ходатайствовать за нас (Евр. 7: 24—28).

2. Важное ученіе Іисуса Христа в Ев. Іоанна:

1) **О Богѣ:** 4: 24; 5: 44 с 17: 3; 4: 23; 15: 16; 16: 23; 17: 25.

2) **О Себѣ:** 3: 13, 17, 19; 4: 25—26; 9: 35—36; 10: 34; 14: 7—9; 17: 5.

3) **О возрожденіи:** 3: 1—21. Хотя человѣк может быть моральным и образованным, но он по при-

Колодезь Іакова.

родѣ совершенно слѣп для духовной истины и без возрожденія не может войти в царствіе Божіе (Іоан. 3: 3—6; Псал. 50: 7; 1 Кор. 2: 14; Римл. 8: 7—8; Ефес. 2: 3). Возрожденіе не есть исправленіе старой натуры, но возрожденіе чрез Св. Духа (Римл. 6: 6; Іоан. 3: 5; 1: 12—13; Ефес. 2: 10; 4: 24). Каждый может получить возрожденіе чрез увѣрованіе в распятаго Іисуса Христа (Іоан. 3: 14—15; Гал. 3: 21). Чрез возрожденіе человѣк дѣлается новой тварью и имѣ-

ет участіе в божественной натурѣ Іисуса Христа (Гал. 2: 20; Кол. 1: 24—27; 1 Петра 1: 23—25).

4) **О Святом Духѣ:** 14: 17, 26; 15: 26; 16: 7—8, 14.
5) **О вѣчной жизни:** 10: 28; 3: 16; 4: 27, 40; 17: 3.
6) **О воскресеніи мертвых:** 4: 39—40, 44, 54; 11: 25—26; 43—44.
7) **О втором пришествіи:** 14: 1—6.

Семь свидѣтельств об Іисусѣ Христѣ:

1) Бог Отец, 5: 37; 8: 18.
2) Сын, 8: 14, 37.
3) Св. Дух, 15: 26; 16: 14.
4) Іоанн Креститель, 1: 7; 5: 35.
5) Его дѣла, 5: 36; 10: 25; 6: 1—14; 9: 1—7; 11: 40—44.
6) Священное Писаніе, 5: 39—46.
7) Ученики, 1: 41, 45, 49; 6: 69; 20: 31; 19: 35; 20: 28.

Употребленіе нѣкоторых слов:

Слово „покаяться повторяется в Ев. Матѳея 5 раз, Марка 2, Луки 9 и Іоанна ни разу. Іоанн употребляет слово **„вѣра“**, ибо он пишет для вѣрующих. Слово **„вѣрить“** повторяется в Ев. Матѳея 11 раз, Марка 15, Луки 9, а Іоанна 100 раз. Слово **„мір“** повторяется в Ев. Іоанна 79 раз. **„Истинно“** употребляет только Іоанн.

Примѣчаніе к 17-ой главѣ Іоанна:

Іисус Христос есть подарок Бога міру (Іоанна 3: 16), а вѣрующіе суть подарок Отца Сыну. Іисус Христос упоминает 7 раз, что вѣрующіе даны Ему (смотри стихи 2, 6, 9, 11, 12, 24). Подарки Іисуса Христа вѣрующим суть слѣдующіе: жизнь вѣчная (ст. 2); имя Отца (ст. 6, 26); слова Отца (ст. 8, 14): Его радость (ст. 13); Его слава (ст. 22). Он также просил семь раз о вѣрующих в этой молитвѣ.

ДѢЯНІЯ АПОСТОЛОВ.

Введеніе: Ключ к Дѣян. Апостолов — 1: 8. Из этого мы видим, что в Божьем планѣ было имѣть свидѣтелей, которые призывали бы людей к покаянію не только в Іерусалимѣ, но живущих даже до края земли. До воскресенія Іисуса Христа ученикам было трудно понять необходимость Его смерти, а также и того, что не только **іудеи** суть участники в Божьей благодати, но и **язычники** (Лук. 24: 25—27, 32; Ефес. 3: 3—10). В день Пятидесятницы родилась первая апостольская церковь, чрез которую Бог открыл апостолам тайну Христову, которая была сокрыта для прежних поколѣній.

Самое подходящее названіе для Дѣян. Апостолов это **„Дѣяніе Святого Духа“**, ибо здѣсь описывается дѣйствіе церкви под руководством Святого Духа.

Автор: — Евангелист Лука, котораго ап. Павел называл „врач возлюбленный“ (Лук. 1: 1; Дѣян. Ап. 1: 1).

Время: Дѣянія Апостолов было написано в Римѣ в 63 г. по Р. Хр.

Цѣль и тема: Ев. от Луки и Дѣян. Апостолов были адресованы Ѳеофилу. Так как Ев. Лука уже писал о том, что Іисус Христос учил и дѣлал, пока Он вознесся на небо, то естественно, что это есть продолженіе того, что Іисус Христос дѣлал и чему учил — руководству и силѣ Св. Духа. В Дѣян. Апостолов описывается примѣненіе на практикѣ того, чему Іисус Христос учил, что описано в 4-х Евангеліях. Дѣян. Апостолов, это церковная исторія, написанная по внушенію Св. Духа. Здѣсь описывается также

вознесеніе Іисуса Христа и обѣтованіе о Его второмъ пришествіи, изліяніе Св. Духа въ день Пятидесятницы, употребленіе Петромъ ключей для открыванія царства (Матѳ. 13 гл.) для іудеевъ въ день Пятидесятницы, а потомъ и для язычниковъ въ домѣ Корнилія; описывается также начало церкви, обращеніе Павла и распространеніе Евангелія въ семи большихъ городахъ: въ Іерусалимѣ, Цезареѣ, Антіохіи, Ефесѣ, Аѳинахъ, Коринѳѣ и въ Римѣ.

Темой проповѣди для первой апостольской церкви были четыре пункта: 1) **Распятіе** Іисуса Христа, 2) **Воскресеніе** Іисуса Христа, 3) **Мессіанское царство** Іисуса Христа, 4) **Второе пришествіе** Іисуса Христа.

С изліяніемъ Духа Святого начинается время, или періодъ времени, Св. Духа, Который присутствуетъ вездѣ, живетъ во всѣхъ истинно вѣрующихъ и открываетъ людямъ Іисуса Христа. В Д. Ап. снова повторяется о возстановленіи Мессіанскаго царства (Д. Ап. 2: 25—31; 15: 14—16). Распиная Іисуса Христа, убивая Стефана и преслѣдуя апостоловъ, іудеи ясно доказали, что они не хотятъ, чтобы Іисусъ Христосъ владѣлъ ими (Лук. 19: 12—14).

Дѣянія Апостоловъ дѣлятся на двѣ главныя части:

I. **Евангелизація евреевъ чрезъ Петра,** 1: 12—12: 25.

1. В Іерусалимѣ, 1: 1—8: 3.
   1) Ожиданіе, молитва и Пятидесятница, 1: 12—2: 40.
   2) Проповѣдь Петра и **употребленіе ключей** въ первый разъ (2: 14—40; Матѳ. 16: 18—19).
   3) Первая церковь (2: 41—47), исцѣленіе хромого и первое преслѣдованіе (3: 1—4: 3).
   4) Первые діаконы и третье преслѣдованіе (6: 1—7: 60).
2. Евангелизація евреевъ въ Іудеѣ, 8: 4—12: 25.
   1) Симонъ — волхвъ (8: 9—25); крещеніе евнуха, 8: 26—40.
   2) Обращеніе Савла, 9: 1—35 сравн. 22: 1—16; 26: 9—18.
   3) Петръ употребляетъ ключи во второй разъ для язычн., 10: 1—48.
   4) Петръ идетъ къ язычникамъ; названіе христіанъ (11: 26).
   5) Пятое гоненіе и арестъ Петра (12: 1—19).

II. **Евангелизація язычниковъ чрезъ Павла,** 13: 1—28: 31.

Между двумя воинами.

В этой картинѣ мы видимъ узника, который, скованный двумя цѣпями, находится между двумя солдатами. Подобно этому и апостолъ Петръ находился въ темницѣ (Д. Ап. 12: 4, 10). Четыре солдата охраняли узника; двое находились у дверей темницы, а два — въ темницѣ. И такъ какъ ночь дѣлилась на четыре стражи, а каждая стража длилась три часа, то надо было шестнадцать солдатъ за одну ночь (Дѣян. Ап. 12: 4). Хотя и апостолъ Павелъ очень строго былъ охраняемъ, но все-таки для Господа было маленькимъ дѣломъ освободить Петра изъ темницы и освобожденіе Петра служитъ неопровержимымъ доказательствомъ силы молитвы (Дѣян. Ап. 12: 4 ср. 12—17).

1. Апостол Павел на свободѣ.
   1) Первое миссіонерское путешествіе, 13:3—15:35. 1-ый с'ѣзд.
   2) Второе миссіонерское путешествіе, 15:36—18:22.
   3) Третье миссіонерское путешествіе, 18:23—21:17.
2. Апостол Павел в темницѣ, в Римѣ, 21:17—28:31.
   1) Преслѣдованіе, 21:17—26:32.
   2) Сохраненіе и проповѣдь, 26:1—28:31.

Примѣчанія к Дѣян. Апостолов:

1) **15:13—18** есть важное мѣсто Св. Писанія, которое открывает Божій план настоящаго и будущаго періода времени. „Бог первоначально призрѣл **язычников**, чтобы составить из них народ во имя Свое" указывает на настоящій період, гдѣ Бог вызывает к Себѣ людей. Начиная с Пятидесятницы, нигдѣ не случалось чтобы всѣ обратились чрез проповѣди Евангелія, а обращались только нѣкоторые. Напрасно нѣкоторые думают, что в настоящем періодѣ Церкви Іисуса Христа всѣ обратятся к Господу . „**Потом** обращусь и возсоздам скинію Давидову падшую" указывает, что послѣ вызванія Церкви, т. е. вошествія полнаго числа язычников (Римл. 11:25) будет опять принят Израильскій народ (Зах. 12:7—8; 13:1—2) и возстановлено Мессіанское царство (2 Царств 7:8—17 сравн. Лук. 1:31—33), в котором многочисленные народы будут служить Господу Іисусу Христу (Мих. 4:2 сравн. Зах. 8:21—22).

2) **Первый с'ѣзд в Іерусалимѣ, 15:1 и 5.** Эти стихи показывают, что пришедшіе іудеи заставляли вѣрующих обрезываться и исполнять Моисеев закон, говоря, что тогда они не могут спастись. Апостол Павел и Варнава не соглашались с этим, а потому они были посланы в Иерусалим к апостолам за об'ясненіем. В Іерусалимѣ собралось засѣданіе, которым руководил Іаков, и рѣшение было слѣдующее: „Ибо угодно Святому Духу и нам,

не возлагать на вас **никакого** бремени болѣе, кромѣ сего необходимаго: воздерживаться от идоложертвеннаго и крови, удавлины и блуда, и не дѣлать другим того, чего себѣ

Артемида.
(Дѣян. Ап. 19:24)

не хотите. Соблюдая сие, хорошо сдѣлаете. Будьте здравы" (ст. 28—29). Это рѣшеніе можно выразить другими словами: „Ибо вы не под законом, но под благодатію

(Римл. 6:14). Смотрите Д. Ап. 15:10, 19—20; Римл. 14:12—17; 1 Кор. 8:1—13.

Ученики Іоанна, 19:1—5. Из вопроса апостола Павла видно, что он, замѣтив недуховность этих учеников, задал им вопрос: „Приняли ли вы Святого Духа, увѣровав?“ Их отвѣт дал ему понять, что они были прозелиты (обращенные в іудейство из язычников), что они были ученики Іоанна Крестителя, которые ожидали пришествія Мессіи, а не христіане, которые смотрѣли на совершенное Іисусом Христом дѣло спасенія. Римл. 8:9; 1 Кор. 6:19 говорит слѣдующее: „ . . . тѣла ваши суть храм живущаго в вас Святого Духа, **котораго** *) **имѣете вы от Бога,** и вы не свои“; это ясно указывает, что каждый вѣрующій имѣет Св. Духа, и он есть храм Божій. Смотри в Ефес. 1:13, гдѣ говорится, что вѣрующій в день своего спасенія запечатлѣн обѣтованным Святым Духом.

*) Святого Духа.

ІАКОВ.

Который Іаков был автором посланія Іакова?

Іаков I, старшій, был старшій брат Евангелиста Іоанна, он был сын Зеведея (Матѳ. 4:21; 27:56; Мрк. 15:40). Его мать просила Іисуса Христа, чтобы ея сыновья сидѣли один по лѣвой, а другой по правой сторонѣ Іисуса Христа (Матѳ. 20:20—23). Смотри также Луки 9:54. Послѣ вознесенія Іисуса Христа, он остался в Іерусалимѣ, гдѣ Ирод убил его мечем (44 по Р. Хр.). Іаков — первый мученик из апостолов (Д. Ап. 12:1—2).

Іаков II, меньшій (сравн. Матѳ. 27:56; Мрк. 15:40), был сын Алфея (Матѳ. 10:3; Лук. 6:15). Он девятый в числѣ апостолов, но его имя не упоминается послѣ Дѣян. Ап. 1:13.

Іаков III. Евангелисты ясно говорят о „братьях“ и „сестрах“ Господних (Матѳ. 12:46; 13:56; Мрк. 3:31; Лук. 8:19). Іаков III был по матери телѣсный „брат Господень“ (Галат. 1:19), имя котораго упомянуто в Матѳ. 13:55 и Марк. 6:3. Апостол Іоанн говорит, что Іаков был сперва невѣрующій (Іоан. 7:5), но послѣ особеннаго явленія воскресшаго Іисуса Христа увѣровал (Іоан. 20:17 сравн. 1 Кор. 15:7) и присоединился к апостолам. В Дѣян. Ап. 1:13 стихѣ говорится об учениках, а в 14-ом стихѣ ясно говорится о братьях Его „с братьями Его“. Іаков был женат (1 Кор. 9:5) и был признан руководителем церкви в Іерусалимѣ (Д. Ап. 12:17; 21:18; Гал. 2:9, 12). За свою ревность **он носил названіе „праведный“.** Он руководил собраніем в Иеруса-

лимѣ (Дѣян. Ап. 15: 13). Историк Іосиф Флавій передает, что за его ревность іудеи побили его камнями (62 по Р. Хр.).

ОБЩЕЕ ПОСЛАНІЕ ІАКОВА.

Время: Свое посланіе он писал в Іерусалимѣ (61 по Р. Хр.) не долго до своей мученической смерти.

Цѣль: „К двѣнадцати колѣнам, находящимся в разсѣяніи". Здѣсь подразумѣваются не вообще евреи, но обратившіеся евреи, которые находятся в разсѣяніи.

„Рыкающій лев".

„Трезвуйтесь, бодрствуйте, потому что противник ваш діавол ходит, как рыкающій лев, ища кого поглотить." 1 Петр. 5: 8.

Тема Іакова наружное служеніе, как доказательство вѣры, а потому говорить, что Іак. 2: 14—26 говорит против ученія апостола Павла глупо. Он не ставит дѣла выше веры, но говорит о вѣрѣ, которая чрез дѣла, так сказать, достигает совершенность.

ХАРАКТЕРИСТИКА ВѢРЫ ЧРЕЗ ДѢЛА.

I. **Испытаніе вѣры и польза испытанія**, 1: 2—27.

1) Цѣль испытанія (1: 2—12), искушеніе от діавола (1: 13—21).

2) Испытаніе послушанія и истинной религіи 1: 22—27.

3) Испытаніе братской любви и добрых дѣл, 2: 1—20.

4) Примѣр Авраама, 2: 21—26; Римл. 4: 1—25.

II. **Истинная вѣра владѣет языком**, 3: 1—18.

1) Язык, оскверняющій все тѣло, 3: 1—13.

2) Мудрость бѣсовская и мудрость, сходящая свыше, 3: 14—18.

III. **Мірскія похоти**, 4: 1—17.

1) Распри, напрасная молитва и приближеніе к Богу, 4 :1—8.

2) Собственный план и довѣріе Богу, 4: 13—17.

IV. **Предупрежденіе богатым**, 5: 1—6.

1) Суд угнетателям, наставленіе угнетенным, 5: 1—11.

2) **Наставленіе молиться и молитва вѣры**, 5: 14—20.

ПЕРВОЕ ПОСЛАНІЕ ПЕТРА.

Кто был Петр? Его имя было Симон, но Іисус Христос назвал его Петром, что значит камень. Он был из Виѳсаиды (Іоан. 1:44), а по ремеслу рыбак. Его товарищами были: его брат Андрей, Іаков и Іоанн. Петр получил свое призваніе послѣ чудесной ловли рыбы (Матѳ. 4:18—22; Марк. 1:16—20; Лук. 5:1—11). Его мѣстожительство было в Капернаумѣ, гдѣ жила его жена с своей матерью. Видно, что послѣдовав за Іисусом Христом, он оставил порядочную торговлю. По своему характеру он был быстрый и находчивый. Он был первый из учеников, который видѣл Іисуса Христа послѣ Его воскресенія (Лук. 24:34; 1 Кор. 15:5). Петр — дѣятельная личность в первых 12-ти главах Д. Апостолов, послѣ освобожденія из темницы (44 по Р. Хр.(, мы находим его в Іерусалимѣ (50 по Р. Хр.). Он работал в Коринѳѣ и в Вавилонѣ (1 Кор. 1:12; 3:22; 1 Петр. 5:13). Преданіе говорит, что по его личной просьбѣ он был распят на крестѣ головою вниз (67—68 по Р. Хр.).

Время: Свое посланіе он писал в Вавилонѣ в 60 или в 64 по Р. Хр. (1 Петра 5:13).

Цѣль и тема: Свое посланіе он писал к разсѣянным вѣрующим из іудеев. Он пишет о всѣх основных истинах христіанскаго ученія, но в особенности подчеркивает искупительную жертву Іисуса Христа.

Это посланіе дѣлится на двѣ главныя части:

I. Страданія христіанина во свѣтѣ вѣчнаго наслѣдія, 1:1—12.

II. Другія наставленія:

1) Наставленіе к святости, 1:13—2:10.

2) Жизнь для Іисуса Христа, 2:11—3:9. (1) Личное подчиненіе, 2:11—12. (2) Политическое подчин., 2:13—17. (3) Частное подчин., 2:18—3:9.

3) Что такое крещеніе? Отв. 3:21.

4) Служеніе пастыря во свѣтѣ 2-го пришествія Іисуса Христа, 5:1—15.

Примѣчаніе к 2:9. Под благодатью всѣ вѣрующіе составляют царство священников (1 Петр. 2:9; Откр. 1:6), гдѣ каждый вѣрующій может приходить к Богу, принося трехкратную жертву: (1) свое тѣло (Римл. 12:1; Фил. 2:17; 2 Тим. 4:6). (2) Евр. 13:15—16; Римл. 12:13; Гал. 6:6; Титу 3:14).

ВТОРОЕ ПОСЛАНІЕ ПЕТРА.

Время: Мѣсто не извѣстно, но он писал его около 66 по Р. Хр.

Причина и цѣль: Это посланіе послано было к тѣм же разсѣянным вѣрующим іудеям. Причиной этого посланія были лжеучители, которые разоряли дѣло Божіе. Второе посланіе к Тимоѳею и 2-ое Петра имѣют большое сходство. В обоих посланіях писатели знают, что время их мученической смерти близко (2 Тим. 4:6; 2 Петр. 1:14; Іоан. 21:18—19). Петр видит, что будет отпаденіе церкви, в чем виновны лжеучители (2 Тим. 3:1—5; 4:3—4; 2 Петр. 2:1—3, 15—19). Во 2 Петр. 2:1 Петр пишет, что лжеучители будут отвергать искупительную жертву Іисуса Христа, а Іоанн пишет, что будет учить, что Іисус Христос не есть Сын Божій (1 Іоан. 4:1—5).

Посланіе дѣлится на три части:

I. **Большое богатство христіанина**, 1:1—21.

1) Призваны к славѣ и участники божескаго естества, 3—4 ст.

2) Вѣчное царство и богодухновенное Св. Писаніе, 1: 11, 20—21.

II. **Опасности, угрожающія основанію христіанства,** 2: 1—3: 7.

1) Лжеучители, отвергающіе спасеніе чрез кровь Іисуса Христа, 2: 1—22.

2) Безводные источники, 2: 17 сравн. Іоан. 4: 14; 7: 37—39; Римл. 8: 9.

3) Проповѣдующіе надутое пустословіе, ст. 17—22: 1 Кор. 2: 1—5.

III. **Пришествіе Господа и день Господень,** 3: 1—18.

1) Признаки — „. . . явятся наглые ругатели", ст. 3.

2) Не будут вѣрить пришествію Іисуса Христа, 4—9.

3) День Господень, ст. 10—11 сравнивай Исаіи 2: 12.

4) Новое небо и новая земля, ст. 12.

5) „К собственной погибели превращают Писанія", ст. 16.

Примѣчаніе к 2 Петра 1: 19: „. . . мы имѣем вѣрнѣйшее пророческое слово; и вы хорошо дѣлаете, что обращаетесь к нему, как к свѣтильнику, сіяющему в темном мѣстѣ. . ." Сотни предсказаній об Израильском народѣ, о Ханаанѣ, о Вавилонѣ, о Ассиріи и других личностях исполнились, хотя они старались избѣгнуть предсказанное. Мы можем быть убѣждены, что и тѣ пророчества, которыя еще не исполнились, непремѣнно исполнятся.

ПЕРВОЕ ПОСЛАНІЕ ІОАННА.

Писателем всѣх трех посланій был Евангелист **Іоанн.** Свои посланія он писал в своей старости, будучи в Ефесѣ (90—95 по Р. Хр.). Его посланія тоже принадлежат к общим посланіям, которыя были написаны для христіан, находящихся в Малой Азіи (Откр. 1: 9).

Причиной этого посланія было лжеученіе, которое распространилось уже во время апостолов Петра и Павла.

Явились лжеучители, которые учили превратно об Іисусѣ Христѣ, а потому апостол Іоанн, который так искренно любил вѣрующих, писал им наставленіе.

Свое посланіе он пишет, как бы Небесный Отец к Своим „маленьким дѣтям", которые находятся в мірѣ. Он пишет о грѣхѣ вѣрующаго, как о непослушаніи против своего Отца (1 ; 2: 1). Грѣхи дитяти, которые оно сдѣлало против за ча, Іисус Христос понес на Голгоѳу, а Он теперь у Отца, чтобы ходатайствовать за вѣрующих. Іоанн пишет о свѣтѣ, любви и жизни, но его главная тема— **Общеніе.**

1-ое посланіе дѣлится на двѣ главныя части:

I. **Семейство Бога-Отца,** 1: 1—3: 24.

Воплощеніе Іисуса Христа дает нам общеніе (1: 1—2) с Отцом и Сыном (ст. 3—4). Условіе общенія хожденіе во свѣтѣ (ст. 5—7). Хотя в нас находится грѣх (ст. 8, сравн. 1 Кор. 11: 31), но ради Адвоката-ходатая Іисуса Христа мы имѣем общеніе.

1: 9—10 стихи указывают, как получить прощеніе.

2: 18—28 стихи предупреждают против отвергающих божественность Іисуса Христа.

2: 29—3: 24 указывают, как дѣти могут познать друг друга, и как они должны жить.

II. **Семейство Бога-Отца и мір,** 4: 1—5: 21.

Предупрежденіе не вѣрить всякому духу и наставленіе испытать духов (дух ученія) 4: 1. Истинные дѣти Божіи родились от Бога чрез искупительную жертву Іисуса Христа, 4: 7—10. Наконец, старый апостол наставляет любить друг друга (4: 11—21) и указывает на вѣру, которою можно по ѣждать мір (5: 1—21).

2-ое посланіе Іоанна адресовано „избранной госпожѣ и дѣтям". Это посланіе было послано из Ефеса в 90—95 по Р. Хр.

Причиной этого посланія служили „многіе обольстители" ст. 7, которые отвергали пришествіе Іисуса Христа во плоти. Ключ этого посланія слово „Истина".

3-е посланіе Іоанна было адресовано Гаію, о которомъ мы читаемъ в 1 Кор. 1:14; Дѣян. Ап. 19:29; 20:4. Это посланіе было написано из Ефеса (90—95 по Р. Хр.) по поводу Діотрефа, который любил первенствовать в церкви. Он не хотѣл, чтобы кто-либо другой тоже что-нибудь дѣлал. Он даже отвергал посланіе Іоанна и не принимал посѣщающих братьев. Діотреф дошел до того, что даже исключал из общины тѣх братьев, которые принимали братьев-посѣтителей.

Исторически это указывает на тот період времени, гдѣ появился в церкви **дух папства** и порядок апостолов уменьшился. Это посланіе наставляет вѣрующих быть гостепріимными и быть вѣрными Богу даже во время отпаденія.

ПОСЛАНІЕ ІУДЫ.

Кто был Іуда? Іуда не был один из апостолов, а был брат Іакова (1:1). Іаков же был брат Господень, который сперва не вѣровал в Іисуса Христа (Іоан. 7:5), а потом, подобно Іакову, увѣровал (Д. Ап. 1:14).

Время: Его посланіе есть общее посланіе, которое было написано в 66 по Р. Хр.

Причина и цѣль: Причину этого посланія мы видим в 3—4 стихах, гдѣ говорится о лжеученіи, которое появилось между христіанами, живущими в Палестинѣ. Его цѣль — дать наставленіе вѣрующим, чтобы они понимали то, что они призваны Богом, и что они сохраняются в вѣчных руках Іисуса Христа.

Его тема — отступленіе церкви.

1—2 стихи введеніе, **3—4** причина посланія: лжеученіе. **5—7** примѣры отступленія и наказанія. **8—19** ст. описаніе лжеучителей. **20—25** наставленіе истинным вѣрующим.

Примѣчаніе: Сатана будет осужден послѣ 1000 лѣтняго

царства (ст. 6 сравн. 2 Петра 2:4; Откр. 20:10). В этом судѣ будут участвовать вѣрующіе, которые с Іисусом Христом будут судить ангелов (1 Кор. 6:3).

ПОСЛАНІЯ АПОСТОЛОВ.

Хотя многіе писали Новый Завѣт, но есть только один Автор — Дух Святой (2 Петр. 1:21). Мы находим совершенное сходство между Евангеліями, Дѣяніем Апостолов и посланіями апостолов. Дѣянія Апостолов по большей части относятся к язычникам, а посланія — к христіанам в общинах и к проповѣдникам Евангелія. **Посланія содержат в себѣ Божій план спасенія падшаго человѣчества чрез искупительную жертву Іисуса Христа, а также Божій план с Церковью, Израильским народом** и с обитателями всей веселенной.

Посланія ап. Павла имѣют весьма большое значеніе для Церкви Іисуса Христа, которая была „сокрыта в Богѣ“ (Ефес. 3:9) для прежних поколѣній, но была открыта чрез посланія Павла . Только чрез Павла мы знаем, что Церковь не есть организація, а организм и тѣло Іисуса Христа (1 Кор. 12:12—13), главою котораго является Христос (Ефес. 1:22—23). Чрез ап. Павла мы знаем об организаціи и руководствѣ мѣстной церкви. Единственно чрез Павла мы знаем, что „не всѣ мы умрем, но всѣ измѣнимся“ и что „мертвые во Христѣ воскреснут прежде, а также, что живущіе вѣрующіе измѣнятся и будут восхищены на облаках на воздух, в срѣтеніе Господу (1 Кор. 15:52; 1 Θес. 4:13—18).

Ап. Павел в своих посланіях в особенности ясно учит слѣдующее: 1) **Грѣх.** „Всѣ согрѣшили“. 2) **Благодать.** „Получая оправданіе даром, по благодати Его, искупленіем во Христѣ Іисусѣ.“ 3) **Личность Іисуса Христа и Его** дѣло спасенія. 4) **Второе пришествіе Іисуса Христа.** 5) **Крещеніе** и вечеря Господня. 6) **Воскресеніе мертвых и**

восхищеніе живых вѣрующих. 7) **Вѣчная жизнь.** Апостол Павел очень ясно пишет о грѣхѣ и указывает, что всѣ нуждаются в спасеніи, но только чрез искупительную жертву Іисуса Христа. Великій факт в его посланіях есть жизнь, смерть и воскресеніе Іисуса Христа. **„Христос умер за грѣхи наши, по Писанію, Он погребен был и воскрес в третій день по Писанію“** (1 Кор. 15:3—4).

Порядок в его посланіях слѣдующій:

1) Личное привѣтствіе Павла его сотрудников и адрес посланія.

2) Отдѣленіе благодарности Богу.

3) Обработка какой-нибудь важной темы, относящейся к тѣм, к которым адресовано посланіе.

4) Практическое отдѣленіе для спеціальных нужд.

5) Личное привѣтствіе извѣстным личностям, прощальныя слова и благословеніе.

Посланія апостолов дѣлятся на двѣ группы:

(1) Посланія Павла, и (2) Общія посланія.

I. ПОСЛАНІЯ ПАВЛА.

1. **Посланія апостола Павла:**

1-ое Ѳессалоникійцам (54 по Р. Хр.) он писал будучи в Коринѳѣ во время 2-го миссіонерскаго путешествія.

2-ое Ѳессалоникійцам (54 по Р.Хр.) позже из Коринѳа.

Галатам (58 по Р. Хр.) из Ефеса во время третьяго миссіонерскаго путешествія.

1-ое Коринѳянам (58—59 по Р. Хр.).

2-ое Коринѳянам (60 по Р. Хр.) оба посланія были написаны в Ефесѣ во время второго путешествія.

Римлянам (60 по Р. Хр.) из Коринѳа.

Посланія к Ефесянам, Колосянам, Филимону и Филиппійцам писал апостол Павел в городѣ Римѣ в своем первом заключеніи (64 по Р. Хр.).

Посланіе к Евреям (64 по Р. Хр.) — мѣсто откуда он писал неизвѣстно.

1-ое Тимоѳею и Титу (65 по Р. Хр.) он писал будучи в Македоніи между первым и вторым заключеніями.

2-ое Тимоѳею (68 по Р. Хр.) в Римѣ во втором заключеніи.

II. **Общія посланія слѣдующія:**

1-ое и 2-ое Петра, Іакова, 1-ое, 2-ое и 3-ье Іоанна и Іуды.

По своему содержанію посланія апостола Павла дѣлятся на четыре группы:

1) 1-ое и 2-ое Ѳессалоникійцам.

2) 1-ое и 2-ое Коринѳянам, Галатам и Римлянам.

3) Посланія из темницы: Колоссянам, Филимону, Ефесянам и Филиппійцам.

4) Посланія к пастырям: 1-ое и 2-ое Тимоѳею и Титу.

Для лучшаго пониманіи посланій совѣтую изслѣдовать их в выше указанном порядкѣ.

ПОСЛАНІЕ К РИМЛЯНАМ.

Римско-католическое преданіе утверждает, что апостол Петр, будучи епископом 25 лѣт, основал эту церковь, но Дѣян. Ап. 15 гл. и Гал. 2: 7—9 противорѣчат этому. Эта церковь не была основана ни одним из апостолов. В Дѣян. Ап. 2: 10 говорится, что во время Пятидесятницы были „пришедшіе из Рима", которые послѣ возвращенія в Рим и основали церковь. В посл. к Римл. 1: 13 апостол Павел пишет о препятствіях, которыя не дозволяли ему итти в Рим. Видно, Богу не было угодно, чтобы кто-либо из апостолов был основателем той церкви, которая послѣ так много проливала христіанской крови.

Положеніе в Римѣ: С одной стороны было богатство, а с другой бѣдность, ибо половина жителей были рабы. В семейной жизни распространилась так называемая, **свободная любовь.** Повсюду царил разврат.

Автором этого посланія является апостол Павел.

Время: Оно было написано, когда ап. Павел был в Коринѳѣ (Д. Ап. 21: 1—4; Римл. 15: 25 и 27; 16: 21) в концѣ своего третьяго миссіонерскаго путешествія (60 по Р. Хр.). Это посланіе он послал с діакониссой Фивой, которую он рекомендует принять, как прилично святым (Римл. 16: 1—2). Писал под диктовку Тертій (Римл. 16: 22). Таким образом были написаны и остальныя посланія; видно, что апостол Павел сам только подписывал посланія (2 Ѳес. 3: 17). Посланіе к Галатам он сам писал (Гал. 6: 11).

Цѣль: Его цѣль была приготовить людей к своему по-

сѣщенію и научить их фундаментальным истинам прежде, нежели пришли лжеучители. **Это посланіе образцовое письмо апостола Павла.** Посланіе к Римлянам часто называют „Евангеліем Апостола Павла".

Тема: „Ибо я не стыжусь благовѣтствованія Христова, потому что оно есть сила Божія ко спасенію всякому вѣрующему, во-первых іудею, потом и Еллину" (Римл. 1: 16).

Божій план для спасенія людей, 1: 16—17.

Посланіе дѣлится на пять частей: **Введеніе** 1: 1—17.

I. **Грѣх. „Всѣ согрѣшили".** 1: 18—3: 20.

1) Грѣховность язычников. 1: 18—32.

2) Грѣховность іудеев, 2: 1—29.

3) Грѣховность всего міра, 3: 1—20.

II. **Спасеніе чрез вѣру в распятаго Іисуса Христа,** 3: 21—5: 11.

1) „Чрез вѣру в Іисуса Христа" (3: 22). „Получая оправданіе даром" (3: 24).

2) Вѣра его вмѣняется в праведность (4: 5). „Оправдавшись вѣрою" (5: 1).

3) Адам и Іисус Христос, 5: 12—21. Умершіе для грѣха и живущіе для Бога, 6: 1—14. (6: 15—23).

4) Умершіе для закона и соединены с Христом, 7: 1—25.

III. **Полный результат Евангелія,** 8: 1—39.

1) Вѣрующій есть сын и наслѣдник, 8: 14—17, Гал. 4: 1—4.

2) Освобожденіе твари в тысячелѣтнем царствіи, 8: 18—25; Исаіи 11: 6—9.

3) Безопасность вѣрующаго, 8: 26—39 и Іоан. 10: 28—29.

IV. **Израильскій народ,** 9: 1—11: 36.

1) Искал праведности чрез закон и пал ради невѣрія, 9: 1—10: 21.

2) Израильскій народ получит спасеніе в будущем, 11 глава.

V. **Христіанская жизнь, служеніе и любовь** 12:1—16:27.

ПЕРВОЕ КОРИНѲЯНАМ.

Коринѳ был одним из самых богатых городов Греціи, но был разрушен римлянами в 146 до Р. Хр. Город был снова возстановлен в царствованіи Юлія Цезаря. Город возрастал скоро и был извѣстен своим развратом. У города есть гора вышиною в 2000 футов, на которой был **языческій храм** Венеры. В нем жили тысячи женщин, которыя вели развратную жизнь.

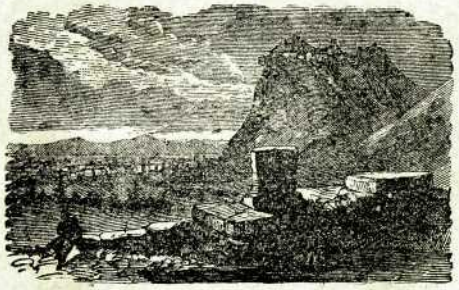

Коринѳ.

Во время своего второго путешествія Павел посѣтил Коринѳ (Д. Ап. 18:1—18) и основал эту церковь. Первое посланіе было написано в 58—59 по Р. Хр. во время его трехлѣтняго пребыванія в Ефесѣ (Д. Ап. 20:31; 1 Кор. 16:5—8).

Причина: Апостол Павел получил письмо из Коринѳа (7:1) с запросом по поводу женитьбы, идоложертвенных явств (8:1), духовных даров (12:1) и сборов для Іерусалима (16:1).

Цѣль: Он писал это посланіе, чтобы наставить их на правильный путь, а также, чтобы прекратить тѣ споры, которые происходили в домѣ Хлоина (1:11). **В 15-ой** главѣ Павел пишет великое откровеніе о воскресеніи мертвых. Его тема: **христіанское поведеніе.**

ВНУТРЕННЯЯ ЖИЗНЬ ЦЕРКВИ, (Введеніе, 1:1—9).

I. **Дѣловая часть,** 1:10—11:34.

1. Раздѣленія, 1:10—3:23.
   1) Причина — слѣдованіе за человѣческими вождями, 1:11—17.
   2) Плотской ум препятствует духовному возрасту, 3:1—8.
   3) Христіанское служеніе и награда, 3:9—23.
2. Дисциплина „с жезлом прійдти к вам?“ (4:21).
   1) Примѣр и терпѣніе апостола, 4:9—17.
   2) Тѣло есть храм Духа Святого, 6:9—20.
3. Наставленія, 7:1—11:34. „А о чем вы писали ко мнѣ“ 7:1.
   1) **Брак,** 7:1—40. „Если женишься не согрѣшишь“, 7:28.
   2) „**Пища** не приближает нас к Богу“... (8:8).
   3) „**Проповѣдующій** должен жить от благовѣствованія“, 9:14.
   4) **Преломленіе** (безпорядок 11:17—22), 11:23—34.

II. **Духовная часть,** 12:1—16:18.

1) Духовные дары, 12:1—31, но любовь выше всѣх даров, 13:1—13.
2) Все должно служить к назиданію, 14:26,

III. **Второе пришествіе Іисуса Христа и первое воскресеніе,** 15:1—58.

Изслѣдуй Откр. 20:5, 11—15; 1 Кор. 15:51—58 ср. 1 Ѳес. 4:14—17.

ВТОРОЕ КОРИНѲЯНАМ.

Писатель — Павел (1: 1). Послѣ отсылки перваго посланія апостол Павел послал своего сотрудника Тита в Коринѳ (2 Кор. 7: 14—15; 8: 6; 12: 18), чтобы он принес извѣстія, как было принято его первое посланіе. Апостол Павел тоже оставил Ефес и ушел в Троаду (2 Кор. 2: 12—13), гдѣ он думал встрѣтить Тита, но не встрѣтив его, он уѣхал в Македонію (1 Кор. 16: 3, 7 ср. Д. Ап. 20: 1—2), гдѣ он встрѣтил Тита (2 Кор. 7: 4—10, 13—14).

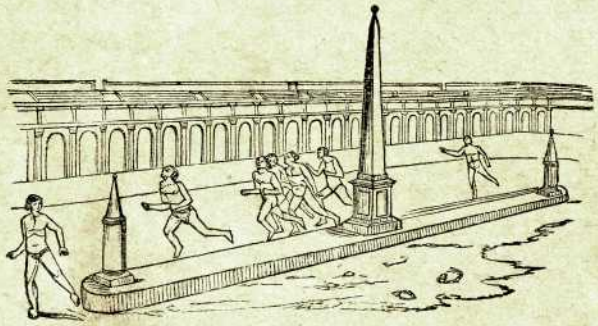

Бѣг.
(1 Коринѳ. 9: 25).

Время: 60 по Р. Хр. Мѣсто, откуда Павел писал это посланіе, точно не извѣстно, но думают, что в Ефесѣ или в Филиппах. Это посланіе понес в Коринѳ Тит (2 Кор. 8: 16—18).

Причина: Он имѣл тѣлесное страданіе и кромѣ того в Коринѳѣ были **учителя закона**, а іудеи и христіане из іудеев стали не довѣрять ему (2 Кор. 10: 10—12). Была также опасная секта, члены которой говорили „а я Христов" (1 Кор. 1: 12), которые отбросили ученіе Павла о благодати и придерживались обрѣзанія. Все это вмѣстѣ послужило причиною того, что Павел указал на свой авторитет (2 Кор. 13: 10).

Содержаніе: В первой части посланія апостол Павел говорит любезным тоном, но во второй части, гдѣ идет рѣчь о лжеученіи, он употребляет рѣшительный и строгій тон. Есть люди, которые думают, что быть проповѣдником легко, но в этом посланіи открытое окно, чрез которое можно видѣть сердце и опыт истиннаго проповѣдника Евангелія, которому приходится переносить много страданій и неправды. Раньше, чѣм кто-либо рѣшится быть проповѣдником Евангелія, совѣтую прежде всего прочесть Лук. 14:28—29, а также Второе посланіе к Коринѳянам. Только потом дѣлайте свое рѣшеніе.

Посланіе дѣлится на три части:

I. Принципы проповѣди Евангелія, 1: 1—7: 16.

II. Сбор пожертвованій для бѣдных в Іерусалимѣ, 8—9 глава.

III. Доказательства своего призванія быть апостолом, 10—13 глава.

ПОСЛАНІЕ К ГАЛАТАМ.

Галатія была провинція в Малой Азіи, получившая свое названіе от переселенцев, которые назывались галами или галатами. На первое посѣщеніе Павла указывает Д. Ап. 16: 6, а на второе — Д. Ап. 18: 23. Во время перваго посѣщенія он был болен, но они приняли его „как ангела Божія" и сердечно приняли Евангеліе (Гал. 4: 14—15). Эта община состояла из язычников, а не из евреев.

Время: Апостол Павел писал это посланіе будучи в Ефесѣ в 58 по Р. Хр. Это единственное посланіе, которое он писал своею рукою (Гал. 6: 11).

Тема: „Освобожденіе вѣрующих от ига закона."

Причина: Послѣ второго посѣщенія Павла в Галатію Ефе- пришли из Палестины іудейскіе законоучители, ный те- начали противорѣчить ученію Павла. Как лю-

щіе благодати, которая находится в Іисусѣ Христѣ, законоучители начали учить закон Моисея. Они говорили, что для того, чтобы спастись необходимо обрѣзаніе, воздержаніе от пищи, соблюденіе праздников и субботы, даваніе десятины и т. д. Выше упомянутое ученіе не есть ученіе христіан, находящихся под благодатью, но ученіе евреев, находящихся под законом Моисея. Эти законоучители забыли, что „конец закона есть Христос, к праведности всякаго вѣрующаго“ (Римл. 10:4), что „закон был только дѣтоводителем ко Христу“ (Гал. 3:24), что **„пища не приближает нас к Богу“** (1 Кор. 8:8) и что давать слѣдует „сколько позволит ему состояніе“ (1 Кор. 16:2).

Посланіе дѣлится на 4 части: (Введеніе 1:1—5).

I. **Тема и причина посланія**, 1:6—2:10.

II. Евангеліе, проповѣдуемое Павлом не есть преданіе, но Божье откровеніе, 1:10—2:14.

1) Апостол не ищет понравиться людям, 1:10.
2) Его Евангеліе получено от Бога, 1:11—12.
3) Он проповѣдывал прежде, чѣм видѣл кого-либо из апостолов, 1:15—24. Апостолы признали призваніе Павла, 2:1—10.
4) При обличеніи Петра, Петр не противорѣчил, 2:11—14.

III. Справданіе вѣрою в Іисуса Христа **без дѣл закона,** 2:15—3:24.

1) Вѣрующій умер по закону, 2:16, 19.
2) Іисус Христос живет в вѣрующих, 2:20; 5:15—23.
3) Если спасеніе чрез дѣла закона, то Іисус Христос умер напрасно, 2:21.
4) Дух Св. дан по вѣрѣ, но не по дѣлам закона, 3:1—5.
5) Авраам оправдался вѣрою, 3:6—9. Находящіе-послужило ся под законом находятся под проклятіем, 3:10—ритет (2 Кор.

6) Іисус Христос нес проклятіе закона, чтобы мы получили благословеніе по вѣрѣ, 3:13—18. Дѣтоводитель, 3:24.
7) Вѣрующій не под законом (3:25), но сын в семействѣ Бога, 3:26—4:7. Закон и благодать не могут существовать вмѣстѣ, 4:19—31.

IV. **Свобода в Іисусѣ Христѣ**, которая дарована всѣм христіанам, 5:1—15.

1) „Итак стойте в свободѣ,“ 5:1. Мы получаем освященіе чрез Св. Духа, Который дает побѣду над плотью, 5:17—21; Римл. 8:2.
2) **„Плод Духа“** в характерѣ христіанина (5:22—26) есть дѣло Святого Духа.
3) Братство, 6:1—18. 1) Ноша брата, 2—5 ст. 2) Новая жизнь и самоотверженная любовь, 7—13. 3) Возвышеніе новой жизни (14—15). Мир новой жизни и раны Іисуса Христа, 16—18.

ПОСЛАНІЕ К ЕФЕСЯНАМ.

Город Ефес находится 40 миль на юг от города Смирны и славился в особенности храмом Артемиды Ефесской, которую почитали римляне и греки. Ея храм был гордостью Ефеса, который был 425 футов длиною и 220 футов шириною; этот храм имѣл 127 столбов из бѣлаго мрамора, каждый столб был вышиною в 60 футов, а постройка храма взяла болѣе 200 лѣт. Артемида — изображеніе женщины с многими грудями.

Церковь в Ефесѣ основана Павлом (Д. Ап. 18:19, 21; 19:10; 20:31). Апостол Іоанн провел здѣсь послѣдніе годы своей жизни. Господь Іисус Христос хвалил церковь в Ефесѣ, но дал серьезное предупрежденіе (Откр. 2:1—5), которое все-таки не устранило разрушенія Ефеса. Ефес существовал еще 600 лѣт. В развалинах Ефеса видны еще остатки храма Артемиды и огромный те-

атр (Д. Ап. 19:29), 600 футов в діаметрѣ. Считают, что там могли сидѣть 40,000 человѣк.

Посланіе к Ефесянам писал апостол Павел (1:1), находясь в первом заключеніи (3:1; 4:1; 6:20) в городѣ Римѣ (64 по Р. Хр.). Он послал его с Тихиком вмѣстѣ с посл. к Филипійцам, Колоссянам и к Филимону. Нѣкоторые считают, что это общее посланіе с Лаодикійским, которое упомянуто в Кол. 4:16.

Цѣль: Из посланія видно, что желаніе Павла было укрѣплять вѣрующих в вѣрѣ и наставить их к святой жизни.

Тема: Истинная Церковь, которая составляет одно с Іисусом Христом и есть **„Его тѣло“** (5:31—32). **Особенность** та, что это посланіе имѣет много общаго с посланіем к Колоссянам: Ефес. 1:13—22 сравн. Кол. 1:9—23; Ефес. 1:7—10; 2:15—16 сравн. Кол. 1:14, 20; 2:14; Ефес. 1:21 с Кол. 1:16. Если же сравнивать с Іис. Нав., то мы найдем тоже: борьба, неудача и побѣда, покой и наслѣдіе (Іис. Нав. 21:43—45 с Ефес. 1:3; 3:14—19; 6:16(23).

Посланіе дѣлится на двѣ части: (Введеніе 1:1—2).

I. **Призваніе Церкви,** 1:3—3:21.

1) Истинная Церковь Іисуса Христа не есть просто организація, но представляет собою живой организм (тѣло). Предназначеніе было „прежде созданія міра“ (1:4). Бог благословил Церковь (вѣрующих) „прежде созданія міра“ (1:3) и усыновил их Себѣ чрез Іисуса Христа (1:5). Все это Бог Отец дал по благодати Своей только в Возлюбленном (т. е. в Іисусѣ Христѣ) (1:6), но так как „всѣ (люди) согрѣшили и лишены славы Божіей и проданы грѣху“ (Рим. 3:23), то Бог дал искупленіе Кровію Іисуса Христа, а также и прощеніе грѣхов (1:7). Для того, чтобы познать Своих, Бог запечатлѣл их обѣтованным Св. Духом, Который есть залог наслѣдія нашего, для искупленія удѣла Его (1:13—14). Истинные вѣрующіе безопасны в Іисусѣ Христѣ, ибо Іи-

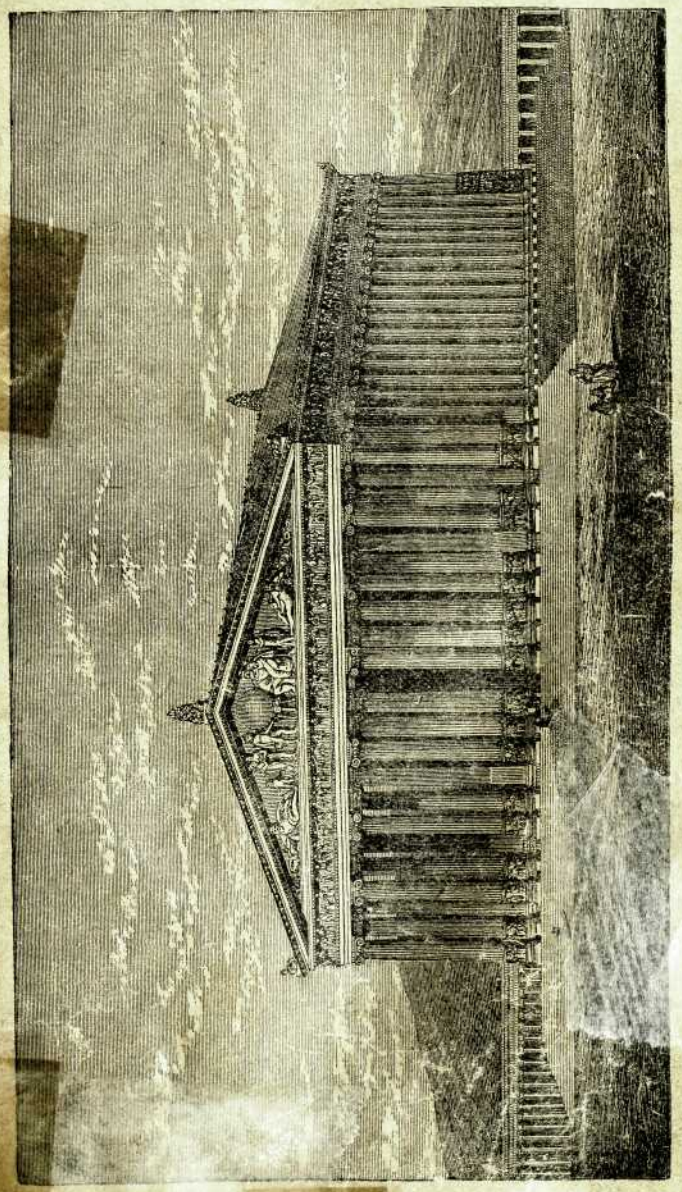

Храм Артемиды в Ефесѣ.

сус Христос есть глава Церкви и Он не оставит Своего тѣла (1: 18—23). Принадлежишь ли ты к Его тѣлу?

Положеніе вѣрующих прежде обращенія: „мертвые во грѣхах“ (2: 1—3), но Бог по Своей благодати „возлюбил“, „оживотворил со Христом“ и „воскресив посадил на небесах во Христѣ Іисусѣ“ (2: 4—6). Брат и сестра, видишь ли ты свое мѣсто?

Все это произошло ради искупительной жертвы Іисуса Христа (2: 13—21).

2) Божій план был спасти не только іудеев, но и язычников (3: 6). Для этой цѣли Он избрал Церковь, о которой говорил Іисус Христос в Мато. 16: 18, но эта тайна была открыта только апостолу Павлу (3: 3—10). Так как увѣровавшіе крещены Духом Святым в одно тѣло (1 Кор. 12: 12—13), то разница между іудеем и язычником изчезает (Ефес. 2: 14—15; Кол. 3: 10—11).

II. **Хожденіе истинных вѣрующих** (Церкви), 4: 1—6: 20.

1) Господь Іисус Христос хочет, чтобы вѣрующіе поступали „достойно званія“ (4: 1) и ходили „со всяким смиренномудріем и кротостію (4: 2), при том „стараясь сохранять **единство духа** в союзѣ мира“ (4: 3). Апостол указывает на прогресс „в мѣру полнаго возраста Христова“ (4: 13) и совѣтует говорить истину (4: 25), сравнивая великую тайну, что Іисус Христос и вѣрующіе составляют собою одно тѣло (5: 21—33).

2) Домашняя жизнь.

3) Христіанин воин Іисуса Христа: 6: 10—18.

(1) сила (10), (2) броня (11), (3) враги (12—17), (4) средства (18).

ПОСЛАНІЕ К ФИЛИППІЙЦАМ.

Город Филиппы основал царь Филипп, отец Александра Великаго. Филиппы был главный город в западной части Македоніи. С этого города начинается побѣда Евангелія

в Европѣ. Апостол Павел и Сила были в Троадѣ, гдѣ он видѣл видѣніе (Дѣян. Ап. 16: 6—40), послѣ чего они пришли в Филиппы. Первая обратилась прозелитка Лидія, а потом темничный страж. От города Филиппы в настоящее время остались только развалины.

Время: Это посланіе Павел писал, находясь в первом заключеніи в городѣ Римѣ (64 по Р. Хр.).

Причина: Епафродит был руководителем церкви в Филиппах. Так как Павел находился в темницѣ, то вѣрующіе в Филиппах считали своим духовным долгом послать поддержку Павлу. Подарок они передали Епафродиту (4: 18), который принес подарок, но был задержан в Римѣ по случаю серьезной болѣзни (2: 26—27). Чувствуя, что вѣрующіе в Филиппах безпокоятся о Епафродитѣ (2: 26), он послал Епафродита с этим письмом, в котором Павел благодарит филиппійцев за подарок (4: 10—18). При том он написал наставленіе для вѣрующих.

Тема: Чувствованія Іисуса Христа (2: 5).

Здѣсь апостол указывает, что права христіанина выше прав римскаго гражданина (3: 20; 1: 27).

Посланіе дѣлится на двѣ части:

I. **Христос радость и участник вѣрующаго,** 1: 1—2: 30; 1: 21—23 стихи указывают, что вѣрующій сейчас послѣ смерти будет с Іисусом Христом.

II. **Христос единственная надежда и сила вѣрующаго,** 3: 1—4: 23.

В 3-ей главѣ апостол возвышает Іисуса Христа, в Котором одном только есть спасеніе. „Враги креста Христова“, 3: 17—18. Это тѣ, которые желают спастись своими собственными дѣлами или опять возвращаются к исполненію закона.

Это посланіе замѣчательно присутствіем радости, которую имѣл апостол (1: 4; 3: 1). Побѣду над заботами и печалями можно получить в Іисусѣ Христѣ (4: 13).

ПОСЛАНІЕ К КОЛОССЯНАМ.

Колосса был город в Фригіи, недалеко от Лаодикіи (Кол. 2:1; 4:13—15). Из Кол. 1:7 и 4:12—13 видно, что Епафрас основал церковь в Колоссѣ.

Время: Апостол Павел писал это посланіе в Римѣ, находясь в первом заключеніи (64 по Р. Хр.).

Причина: Павел писал личное письмо Филимону, который жил в Колоссѣ. Епафрас, который был узником вмѣстѣ с Павлом (Филим. 23), передал ему положеніе церкви. Апостол воспользовался случаем и написал письмо к церкви в Колоссѣ. Это посланіе он послал с Тихиком, который с Онисимом направился в Колоссу (4:7—9).

Тема: Божественность Іисуса Христа и совершенство вѣрующих (истинной Церкви) **в Іисусѣ Христѣ.**

Посланіе дѣлится на двѣ части: (Введеніе, 1:1—14).

I. **Возвышеніе Іисуса Христа,** 1:15.

1) Іисус Христос есть Творец (1:15—19), Искупитель (1:20—23) и какая великая радость для вѣрующих, что Іисус Христос живет в каждом вѣрующем: **„Христос в вас, упованіе славы.“** Когда? с каких пор Он живет в вѣрующих? Отвѣт — с момента увѣрованія. Он живет в вѣрующем (1:27) и вѣрующій совершен в Нем (1:28—29).

2) Богатства Іисуса Христа, 2:1—3.

3) Предупрежденіе вѣрующим (2:4—8).

4) „Ибо в Нем обитает вся полнота Божества тѣлесно“ (2:9—13) и вѣрующій освобожден от закона (2:14—17), ибо Іисус Христос исполнил закон (Матѳ. 5:17) и вѣрующіе умерли в Нем по закону, чтобы жить для Іисуса Христа.

5) Предупрежденіе против ложных откровеній и аскетизма (воздержаніе от пищи), что есть человѣческое ученіе (2:18—23).

6) Вѣрующій соединен с Іисусом Христом здѣсь и в вѣчности (3:1—4).

II. **Жизнь и общеніе вѣрующих,** 3:5—4:18.

ЕРЕСЬ В КОЛОССѢ.

Хотя Епафрас положил хорошее основаніе (1:3—8), но лжеученіе и здѣсь нашло себѣ мѣсто. Из этого посланія можно судить о слѣдующем: хотя они не совсѣм отвергали Іисуса Христа, но они очень напирали на воздержаніе от извѣстной пищи, на соблюденіе праздников и субботы (2:16) — это было ученіе законоучителей. На это Павел отвѣчает слѣдующее: „И так никто да не осуждает вас за пищу, — субботу“ и т. д. Это ученіе было соединено с „самовольным смиренномудріем и **служеніем ангелов,** вторгаясь в то, чего не видѣл (2:18).“ Они начали почитать ангелов, этим они понижали божественность Іисуса Христа. Нигдѣ в Св. Писаніи мы не находим, что надо поклоняться ангелам (Евр. 1:14). Апостол Іоанн пал к ногам ангела, который показал ему вещи на небесах, — „Но он (ангел) сказал мнѣ: **смотри, не дѣлай сего;** ибо я— сослужитель тебѣ... **Богу поклонись“** (Откр. 22:8—9). Там было ученіе гностиков (2:8) и ученіе о мірѣ духов (2:18); послѣднее мы в настоящее время знаем под именем спиритизм. На все это Павел отвѣчает, что наша единственная надежда и спасеніе только в Іисусѣ Христѣ.

ПЕРВОЕ ѲЕССАЛОНИКІЙЦАМ.

Ѳессалоника раньше называлась Терме, но в 315 до Р. Хр. Кассандер, генерал Александра Великаго, возобновил этот город и назвал именем своей супруги Ѳессалоника. Ѳессалоника сегодня называется Салоники и имѣет около 80,000 жителей, из которых 30,000 евреи.

Апостол Павел и Сила посѣтили Θессалонику во время своего второго миссіонерскаго путешествія. Здѣсь ап. Павел основал общину, но из-за больших гоненій Павел и Сила ушли в Верею (Д. Ап. 17: 1—9).

Время: Это первое из посланій Павла, которое он писал, будучи в Коринѳѣ в 54 по Р. Хр.

Причина и цѣль: Когда он и Сила оставили молодых вѣрующих и ушли в Верею, а потом в Аѳины, Коринѳ, то сердце Павла не могло успокоиться о положеніи вѣрующих в Θессалоникѣ. По этой причинѣ он послал своего

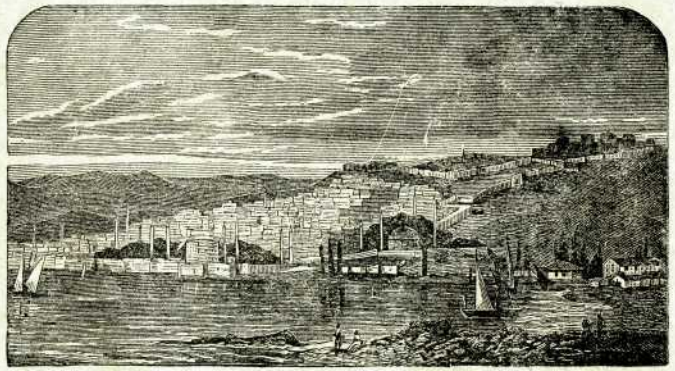

Θессалоника.

вѣрнаго сотрудника Тимоѳея узнать о всем (1 Θес. 3: 1—2, 5), что дѣлают вѣрующіе.

Тимоѳей пришел и передал положеніе в Θессалоникѣ, что и послужило причиной писать это посланіе.

Тема: Его желаніе было наставить молодых вѣрующих, чтобы они возростали в благодати и чтобы успокоить их об усопших в Господѣ. В этом посланіи в особенности есть ученіе об образцовой Церкви Іисуса Христа и о втором пришествіи Іисуса Христа (тайно за Своими: „как тать ночью").

Посланіе дѣлится на двѣ части: (Введеніе 1: 1—4).

I. **Образцовая церковь и образцовый проповѣдник,** 1: 5—2: 20.

1) „Дѣло вѣры" — обратиться к Богу от идолов, 1: 9.

2) „Труд любви" — служить живому Богу, 1: 9.

3) „Терпѣніе упованія" — ожидать с небес Сына Его, 1: 10.

4) **Проповѣдник:** Ученіе не должно быть заблужденіем, 2: 3, а также он не должен угождать людям, а Богу, 2: 4; бодрствовать, (2: 9—10) ибо вѣрующіе — радость и вѣнец в оный день (2: 17,19—20).

II. **Образцовый брат и образцовое хожденіе,** 3: 1—5: 28. Образцовый брат должен быть самоотверженным (3: 1) и стараться о том, чтобы другіе вѣрующіе стояли бы в Господѣ (3: 5, 8—9, 12—13). Образцовое хожденіе: поступать как должно и угождать Богу (4: 1), воздерживаясь от блуда (4: 3, 7), ибо Бог призвал нас к святости. Есть вѣрующіе, которые не вѣрят, что они имѣют Св. Духа, а здѣсь в 4: 8 ясно говорится, что **„Бог дал нам Духа своего Святого."**

В 4: 13—18 говорится об умерших, которые воскреснут прежде (16), что есть первое воскресеніе (Откр. 20: 4), а 1 Θес. 4: 17 говорится о чудном восхищеніи живых вѣрующих. Слава Господу Іисусу Христу за такое чудное обѣтованіе! Будешь ли ты тоже восхищен?

5: 2 „как тать ночью" говорит, что вѣрующіе будут взяты внезапно. Іисус Христос придет неожиданно и возьмет Своих к Себѣ. Послѣ этого люди скажут: „мир и безопасность", тогда пагуба постигнет людей (удар камня Дан. 2:) смотри Откр. 19: 11—21.

ВТОРОЕ ΘЕССАЛОНИКІЙЦАМ.

Это посланіе ап. Павел писал тоже из Коринѳа (54 по Р. Хр.), скоро послѣ перваго посланія.

Причина: Из 2 Θес. 2: 2 видно, что Θессалоникійцы

получили **поддѣланное посланіе**, в котором было сказано, что наступает день Христов (слѣдует быть день Господень). Это послужило причиной к нѣкоторым безпорядкам: нѣкоторые были только встревожены в своих сердцах, но нѣкоторые даже не хотѣли больше работать. Апостол писал это посланіе, чтобы успокоить встревоженных вѣрующих и наставить их на правильный путь.

Тема: В первом посланіи было написано о тайном пришествіи Іисуса Христа (взять Своих к Себѣ, Іоан. 14: 3), а в этом посланіи апостол пишет о явном пришествіи Іисуса Христа вмѣстѣ со святыми.

Посланіе дѣлится на три части: (**Введеніе** 1: 1—4).

I. **Утѣшеніе в искушеніи**, 1: 5—12.

II. **День Господень** и „сын грѣха", 2: 1—12.

III. **Апостольское наставленіе**, 2: 13—3: 18.

Примѣчаніе к 2: 3—8:

„День Господень" есть тот же **„День Іеговы", „День Отомщенія"** и „Армагеддон" (Откр. 19: 11—21). „Сын грѣха" есть „антихрист".

„Прежде придет отступленіе", ст. 3. Отступленіе началось уже во дни апостола (2 Тим. 3: 1—8; Лук. 18: 8) и находилось „уже в дѣйствіи" ст. 7, но „только не совершится до тѣх пор, пока не будет взят от среды **удерживающій теперь**". Это никто другой, как **Святой Дух**, Который живет в Церкви Іисуса Христа; **„будет взят"** указывает на восхищеніе вѣрующих (ст. 7 ср. 1 Θес. 4: 14—17). Послѣ этого (8—10 ст.) „откроется беззаконник", который заключит с евреями союз на одно седьмилѣтіе (Дан. 9: 27; Матѳ. 24: 15; Откр. 13: 2—10). Когда Іисус Христос придет во славѣ Своей, то Он истребит его (ст. 8—12; Откр. 19: 11—21), его войско и будут осуждены всѣ невѣровавшіе истинѣ, но возлюбившіе неправду.

ПЕРВОЕ ПОСЛАНІЕ К ТИМОѲЕЮ.

Кто был Тимоѳей? Тимоѳей значит „почитающій Бога". Он родился от іудейской матери, которая имѣла грека мужем (Д. Ап. 16: 1). Во время перваго посѣщенія Листры была обращена бабка Тимоѳея Лоида и его мать Евника, которыя с малолѣтства наставляли Тимоѳея в Св. Писаніи (2 Тимоѳ. 3: 15; 1: 5). За его ревность Павел избрал его своим помощником. Чтобы іуден, искавшіе причины, не могли найти причины, Павел взял и обрѣзал Тимоѳея (Д. Ап. 16: 3). Тимоѳей был рукоположен Павлом и старѣйшинами (1 Тимоѳ. 4: 14; 2 Тим. 1: 6; 4: 5). Тимоѳей был вѣрным сотрудником Павла (Римл. 16: 21; 1 Кор. 4: 17; 2 Кор. 1: 1; 1Тимоѳ. 1: 2, 18). Он был с Павлом в темницѣ (Фил. 1: 1; 2: 19) и много работал в Ефесѣ (1 Тимоѳ. 1: 3; 3: 14). Из 1 Тимоѳ. 5: 23 видно, что он не был цвѣтущаго здоровья. Преданіе говорит, что он, будучи епископом в Ефесѣ во время царствованія Домиціана, умер мученической смертью.

Время: Апостол Павел был два раза в темницѣ, на что указывают его два года на свободѣ (Д. Ап. 28: 30—31). Это посланіе он писал будучи в Македоніи между первым и вторым заключеніем (65 по Р. Хр.).

Причина: Так как вѣрующіе и церкви умножались, то поднялись разные вопросы в церкви, и дисциплина была необходима. Сперва апостол сам смотрѣл за дисциплиной, но обстоятельства так сложились, что апостолу пришлось писать. Можно сказать, что это было угодно Богу, чтобы порядок в церкви был написан на бумагѣ, а потом, чтобы это служило руководством не только для тѣх церквей, но вообще для всѣх церквей во всѣ времена.

Тема: Руководство Церковью, которая есть дом Божій. Ключ: (1 Тим. 3: 15). О, как хорошо было бы, если церкви придерживались бы этого божественнаго порядка!

Посланіе дѣлится на четыре части:

I. **Наставленіе**, как поступить с ересью, 1: 1—20.

II. Молитва и приличное поведеніе обоих полов, 2: 1—15.

III. Свойство старѣйшин и діаконов, 3: 1—16.

1) Характер епископа, 3: 1—4; поведеніе епископа, 3: 5—7.

2) Характер діакона, 3: 8—11; поведеніе діакона, 3: 12—13.

IV. Служеніе добраго служителя Іисуса Христа, 4: 1—6: 21.

1) Отпаденіе от вѣры (4: 1—2).

2) Аскетизм (4: 3—5), но „тѣлесное упражненіе мало полезно" (4: 8).

3) Дисциплина, 5: 1—8, и наставленіе Тимоѳею, вдовам, старѣйшинам и рабам.

ВТОРОЕ ПОСЛАНІЕ К ТИМОѲЕЮ.

Время: Апостол Павел находился в вторичном заключеніи в Римѣ. Из 4: 6—8 видно, что Павел писал это посланіе не задолго до своей мученической смерти (68 по Р. Хр.).

Причина и цѣль: Апостолу пришлось тяжело страдать в заключеніи и всѣ асійскіе сотрудники оставили его (1: 15), только Лука был с ним (4: 10). Зная тяжелое положеніе Тимоѳея в Ефесѣ, (1: 6—7; 3: 14; 4: 2) его желаніе было лично видѣть Тимоѳея и дать ему совѣты и наставленіе, как руководить церковью (4: 9—11).

Тема: Личное хожденіе проповѣдника Евангелія. Ключи-стихи: 1: 15 и 2: 3.

Посланіе дѣлится на двѣ части: (Введеніе, 1: 1—2).

I. Служеніе добраго воина Іисуса Христа, 1: 3—2: 26. Замѣтьте 2: 1—6, 15, 21, 24.

II. Непоколебимость во дни отступленія, 3: 1—8.

1) „В послѣдніе дни наступят тяжкія времена," 3: 1.

2) Каковы будут люди в послѣднее время, 3: 2—5, 13.

3) Религія людей послѣдняго времени, 3: 5; 4: 3—4.

4) Наставленіе Тимоѳею, 4: 1—2, 5.

5) Награда для Павла и для всѣх любящих Господа, 4: 6—8.

ПОСЛАНІЕ К ТИТУ.

Кто был Тит? Он был замѣчательным проповѣдником Іисуса Христа. По національности он был грек (Гал. 2: 3). Тит обратился чрез проповѣдь Павла и стал сотрудником величайшаго из апостолов (2 Кор. 8: 23). Тит не был обрѣзан, как Тимоѳей (Д. Ап. 16: 3). Апостол Павел послал его в Коринѳ, гдѣ он работал с успѣхом (2 Кор. 8: 6; 12: 18). Послѣ 8—10 лѣт мы находим Тита на островѣ Критѣ, гдѣ Павел оставил его основать и руководить церковью (Титу 2: 15). Здѣсь он получил посланіе, в котором Павел приглашает его прійти в Никополь (Тит. 3: 12). Прежде чѣм Павел был арестован, он ушел в Далматію (2 Тимоѳ. 4: 10). Преданіе говорит, что Тит работал на островѣ Критѣ много лѣт и умер в преклонных лѣтах. Развалины одной церкви на островѣ Критѣ носят его имя.

Время: Апостол Павел писал посланіе к Титу, будучи в Македоніи между первым и вторым заключеніями (65 по Р. Хр.).

Причина и цѣль: Как уже извѣстно, Павел оставил Тита на островѣ Крит продолжать начатое Павлом дѣло (1: 5). Так как там было „много непокорных, пустословов и обманщиков, особенно из обрѣзанных" (1: 10), которые вмѣсто благодати в Іисусѣ Христѣ проповѣдывали закон Моисея, то Титу было трудно бороться. Для того, чтобы Тит мог дѣлать дѣло Божіе как слѣдует, Павел писал это посланіе.

Тема: Это посланіе очень сходно с I-ым посланіем к Тимоѳею: оба посланія содержат в себѣ порядок церковного закона

Здѣсь повторяется как можно узнать вѣрных старѣйшин и діаконов (1 Тимоѳ. 3: 1—7; Титу 1: 6—9).

Посланіе дѣлится на двѣ части: (Введеніе 1: 1—4).

I. **Божественный порядок для мѣстных церквей**, 1: 5—16.

1) Церковь должна имѣть пресвитера (1: 5), а пресвитер должен быть: 1) непорочен (1: 6—7), 2) страннолюбив (1: 8), который держится в здравом ученіи (1: 9).

2) Лжеучители и их ученіе (1: 10—12). Апостол имѣет только один совѣт для таких „братьев" — **„обличай их строго"** (1: 13).

II. **Служеніе вѣрнаго пресвитера**, 2: 1—3: 11.

Апостол совѣтует Титу говорить сообразно с здравым ученіем (2: 1) и чтобы он во всем показал примѣр (2: 7—8), если же пресвитер на это не обращает вниманія, то напрасно он проповѣдует, ибо дѣла говорят громче слов. Далѣе апостол указывает, чтобы он оказывал всякую кротость ко всѣм человѣкам, (3: 2) указывая на политическое (3: 1—2) и на частное (3: 3—8) подчиненіе. Наконец он совѣтует удаляться от споров о законѣ (3: 9) и упражняться в добрых дѣлах (3: 14).

ПОСЛАНІЕ К ФИЛИМОНУ.

Причина и цѣль: Филимон был христіанин в Колоссѣ, по національности грек. Он был зажиточный человѣк, имѣл рабов и был весьма гостепріимный к путешествующим христіанам. Он, вѣроятно, обратился чрез проповѣдь Павла и был руководителем мѣстной церкви. (Фил. 1: 2, 4—7). Филимон оказал Павлу всевозможное гостепріимство.

Онисим был раб Филимона, который, ограбив своего господина, убѣжал в Рим. Здѣсь он познакомился с Павлом и обратился к Господу (Фил. 1: 10). Хотя он 2) с большой пользой для Павла, но Павел смотрѣл на

христіанскую праведность и послал Онисима обратно к Филимону. Это письмо он писал упрашивая Филимона, чтобы он принял Онисима вмѣсто него.

Время: 64 по Р. Хр. в первом заключеніи в Римѣ.

Содержаніе: Это посланіе учит практическую праведность, братство и христіанское приличіе. Это есть **образцевое письмо христіанской любви.** Не удивительно, что с такою любовью к людям, апостол Павел многих привел к Іисусу Христу.

ПОСЛАНІЕ К ЕВРЕЯМ.

Писатель: Хотя в этом посланіи не упомянуто имя Павла, но по содержанію, а также и по 2 Петра 3: 15 можно судить, что писатель апостол Павел.

Время и мѣсто неизвѣстно, но так как Іерусалим и храм еще не были разрушены (Евр. 10: 11), что случилось в 70 по Р. Хр., то предполагают, что это посланіе было написано около 64 по Р. Хр.

Кому? Названіе посланія указывает, что оно было написано не только к евреям, которые держались закона, но и к христіанам из евреев.

Причина и цѣль: Из Дѣян. Апостолов 15-ой главы видно, что первый апостольскій с'ѣзд в Іерусалимѣ был устроен потому, что христіане из евреев были ревнителями закона; в Дѣян. Ап. 21: 20 ясно говорится об этом. Так как жертвоприношенія в храмѣ еще продолжались, то христіане из іудеев находились в опасности уйти обратно в іудейство. Нѣкоторые уже оставили свои собранія (Евр. 10: 25), хотя они раньше исповѣдывали Іисуса Христа (Евр. 4: 14; 10: 23). Апостол, видя эту опасность, писал им это посланіе, чтобы избавить их от отпаденія от Іисуса Христа, в Котором одном только есть спасеніе и искупленіе Его пречистой Кровью.

Тема: Ключ-слово **„лучше"**, а тема: „Конец закона

есть Христос, к праведности всякаго вѣрующаго.“ Для доказательства истины своей темы апостол берет Моисея, как посредника закона (Ветх. Зав.), и сравнивает его с Іисусом Хриостом, как Посредника Новаго Завѣта. В этом сравненіи он указывает насколько Іисус Христос превосходнѣе всѣх замѣчательных личностей в Ветхом Завѣтѣ, ибо Іисус Христос есть выше ангелов, выше Моисея, выше Іисуса Навина, выше Аарона. Ап. Павел ясно указывает дальше, что Новый Завѣт есть „лучше закона Моисея.“ Вообще в этом посланіи Павел описывает совершенства Іисуса Христа и христіанства.

Посланіе дѣлится на двѣ части:

Введеніе: 1:1—3. Откровеніе в Ветхом Завѣтѣ (1:1): в пророках отчасти, а в Новом Завѣтѣ (1:2—3) в Сынѣ, это есть окончательное и совершенное откровеніе (Іоан. 1:14).

I. **Совершенства Іисуса Христа,** 1:4.

1. Сравненіе Іисуса Христа с:
   1) **Ангелами,** 1:4—14 — „превосходнѣе Ангелов“ (1:4) а „посему мы должны быть особенно внимательны“ (2:1).
   2) **Моисеем,** 3:1—4:7 — „достиг большей славы пред Моисеем“ (3:3). Диспенсація Ветх. Завѣта 3:5; диспенсація Новаго Завѣта 3:6.
   3) **Іисусом Навином,** 4:8—13. Диспенсація В. Завѣта (4:8); диспенсація Н. Завѣта (4:9—10).
2. Сравненіе Іисуса Христа (4:14—10:18) с:
   1) **Священством,** — „имѣя Первосвященника великаго“ (4:14—16). Несовершенство ааронскаго и левитскаго священства, 5:1—7:28.
   2) Историческій **Мельхиседек** был прообразом Іисуса Христа 7 гл.
   3) **Принесеніем жертв,** 8:1—13. Диспенсація В. Завѣта, 8:1—5, а диспенсація Нов. Завѣта, 8:6—13.

Диспенсація Ветхаго Завѣта, 9:1—10, сравни-

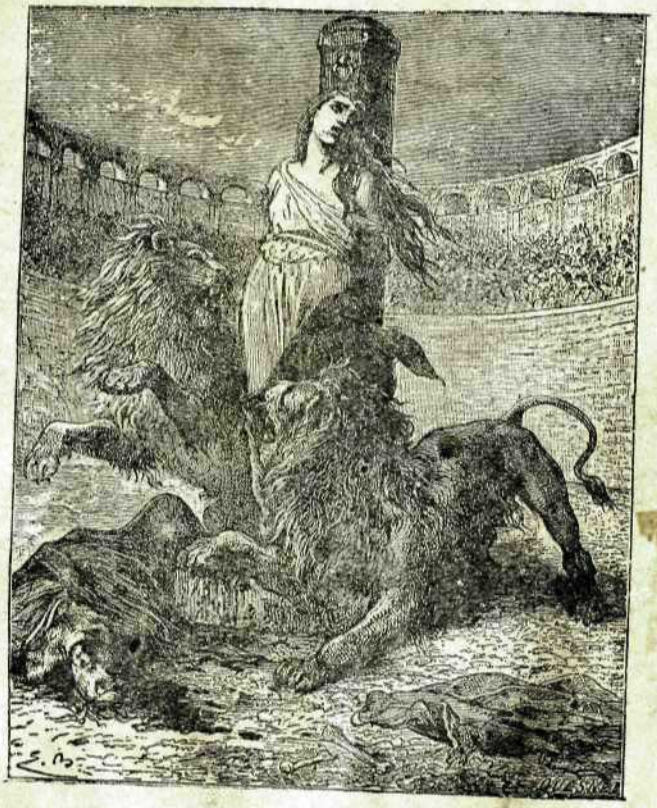

Мученическая смерть.

„Ибо я увѣрень, что ни смерть, ни жизнь, ни Ангелы, ни Начала, ни Силы, ни настоящее, ни будущее, ни высота, ни глубина, ни другая какая тварь не может отлучить нас от любви Божіей во Христѣ Іисусѣ, Господѣ нашем“ (Римл. 8:38—39).

В этой картинѣ мы видим амфитеатр в Римѣ. Амфитеатр переполнен кровожадными зрителями жаждущими видѣть как львы терзают христіан, которые бывают вѣрны до смерти Іисусу Христу (Откр. 2:10).

вать с диспенсаціей Новаго Завѣта, 9: 11—28.

5) **Несовершенство жертв в В. Завѣтѣ**, 10: 1—9.

6) **Совершенство однократной жертвы** Іисуса Христа в диспенсаціи Новаго Завѣта, 10: 10—14.

7) **Совершенством служенія**, 10: 11—18.
Диспенсація Ветх. Завѣта 10: 11 с 10: 14, что есть дисп. Новаго Завѣта.

II. **Совершенство христіанства**, 10: 19—13: 23.

Обязанности христіанина. 1) Богослуженіе вѣрующаго во святилищѣ (10: 19—38) и неуклонная вѣра (10: 23).

2) Примѣры и преимущества пути вѣры, 11: 1—40.

3) Хожденіе и богопочитаніе — примѣр Іисус Христос, 12: 1—2. Вѣрующій не пришел к Синаю, но к Сіону (12: 18—29). Жертва и послушаніе вѣрующаго (священника) 13: 16—17.

Общій видъ скиніи.

ОТКРОВЕНІЕ ІОАННА.

Эта одна из мало читаемых книг Библіи. Откр. Іоан. многіе мало интересуются и мало читают, не смотря на то, что это единственная книга в Библіи, в которой есть обѣтованіе блаженства для читающаго („блажен читающій") (Откр. Іоан. 1:3).

Остров Патмос.

Писатель: Откровеніе писал Евангелист Іоанн (1:1), когда он был сослан на остров Патмос за Слово Божіе и за свидѣтельство Іисуса Христа (1:9).

Время: 96 по Р. Хр.

Тема: Откровеніе Іисуса Христа (1:1), в котором Он открыл Іоанну слѣдующее: 1) ступени церквей во всѣх столѣтіях, начиная с времен апостолов и кончая Его вт-

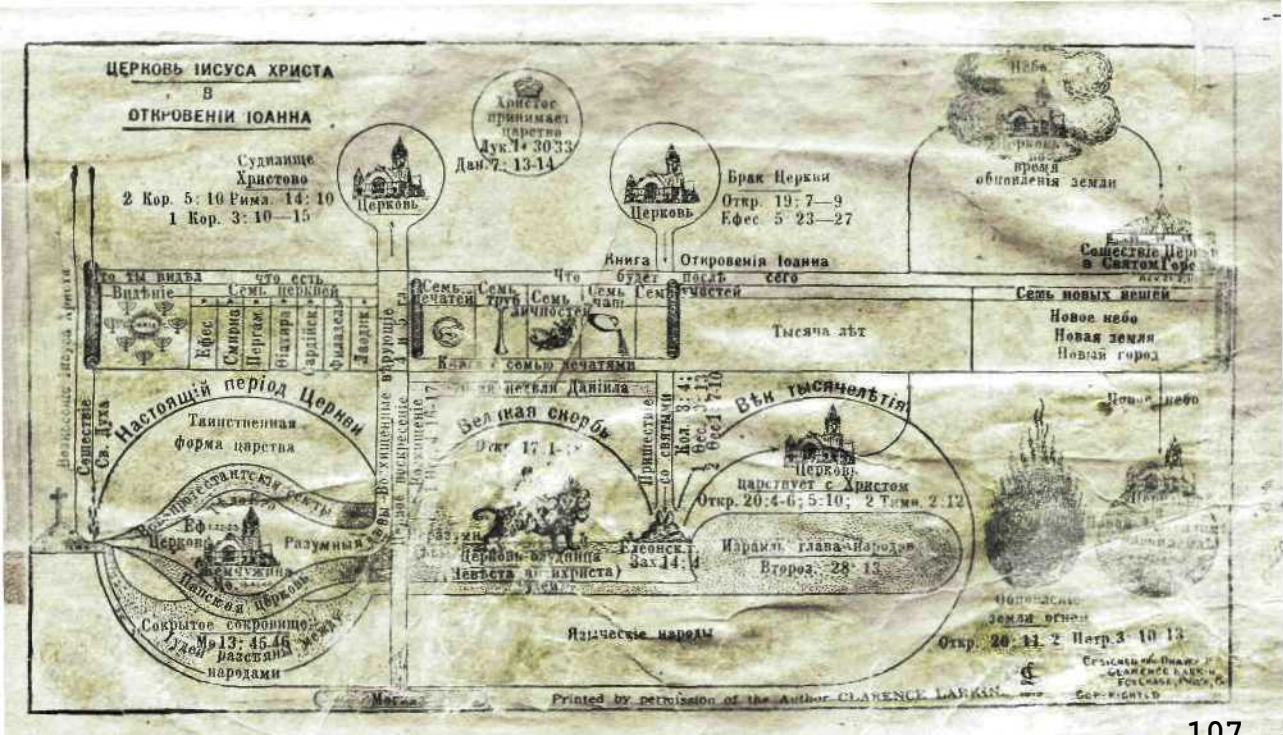
ЦЕРКОВЬ ІИСУСА ХРИСТА
В
ОТКРОВЕНІИ ІОАННА
Судилище Христово
2 Кор. 5: 10 Римл. 14: 10
1 Кор. 3: 10—15
Церковь
Христос принимает царство
Лук. 1: 30-33
Дан. 7: 13-14
Церковь
Брак Церкви
Откр. 19: 7—9
Ефес. 5: 23—27
Небо
Церковь во время обновленія земли
Сошествіе Церкви в Святом Городе
Книга Откровенія Іоанна
Что ты видѣл
что есть
Что будет послѣ сего
Видѣніе
Семь церквей
Семь печатей
Семь труб
Семь личностей
Семь чаш
Семь чувствей
Семь новых вещей
Новое небо
Новая земля
Новый город
Ефес.
Смирна
Пергам.
Фіатира
Сардійск.
Филадель.
Лаодик.
Тысяча лѣт
Книга с семью печатями
Настоящій період Церкви
Таинственная форма царства
Сошествіе Св. Духа
Великая скорбь
Вѣк тысячелѣтія
Церковь царствует с Христом
Откр. 20:4-6; 5:10; 2 Тимо. 2:12
Разумныя дѣвы
Церковь
Семчужина
Папская церковь
Сокрытое сокровище
Мѳ. 13: 45-46
Іудеи разсѣяны между народами
Церковь-блудница
Невѣста агнца Христа
Елеонск. Зах. 14: 4
Израиль глава народов
Второз. 28: 13
Языческіе народы
Обновленіе земли огнем
Откр. 20: 11. 2 Петр. 3: 10-13
Printed by permission of the Author CLARENCE LARKIN
Copyrighted

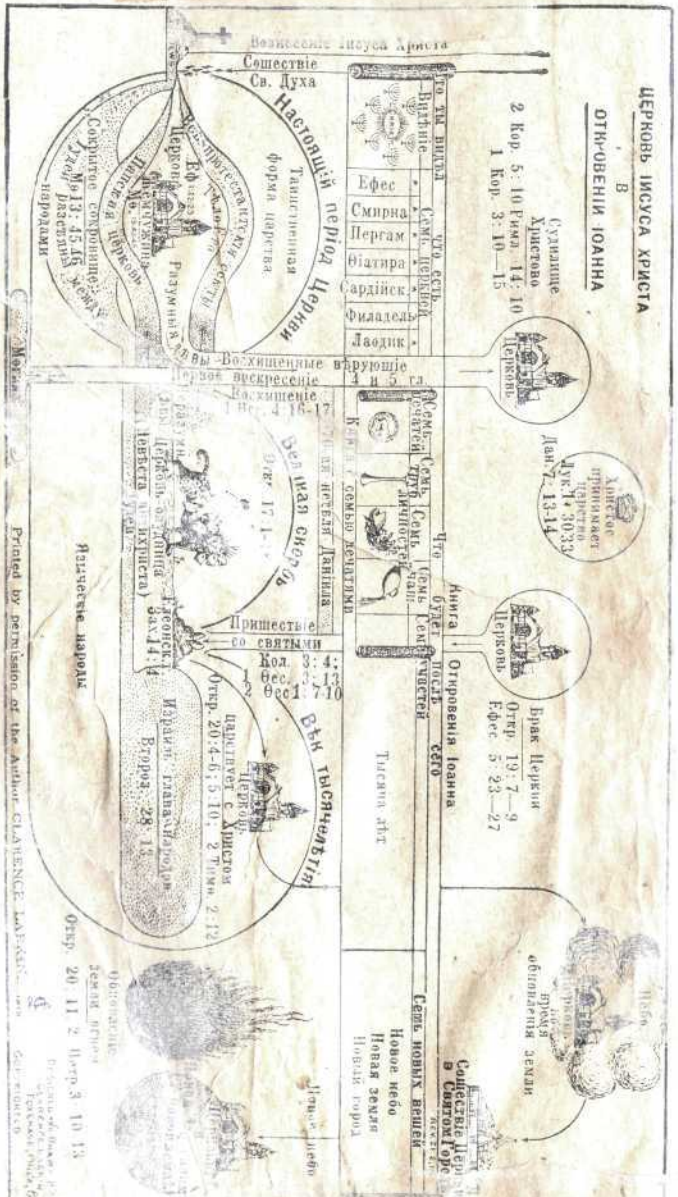

рым пришествіем и восхищеніем вѣрующих (1:9—3:22), 2) період „великой скорби" во время царствованія антихриста, гдѣ многіе умрут мученической смертью ради Iисуса Христа (4:1—19:21), 3) тысячелѣтнее царство, гдѣ Iисус Христос будет царствовать с Церковью (20:1—22:21), 4) послѣдній суд над всѣми грѣшниками, пред большим бѣлым престолом, гдѣ Судьей будет в настоящее время многими порицаемый Iисус Христос (20:11—15), 5) новое небо, новая земля и новый Iерусалим (21:1—22:7).

Внимательный читатель замѣтит, что центральная тема этой книги Iисус Христос и что во всѣх происшествіях имѣется в виду одна цѣль, а именно: **возстановленіе вѣчнаго царства Iисуса Христа**, гдѣ Iисус Христос с Своею невѣстою (Церковью) „будет царствовать во вѣки вѣков" (22:5). (Под Церковью Iисуса Христа не подразумѣваются люди, которые носят названіе христіанина, но только тѣ, которые возрождены Св. Духом и **грѣхи которых омыты кровію Агнца**, т. е., кровію Iисуса Христа. „Царство міра содѣлалось царством Господа нашего и Христа Его, и будет царствовать во вѣки вѣков" (11:15) есть ключ к Откровенію Iоанна.

При изслѣдованіи этой книги слѣдует замѣтить первую главу девятнадцатый стих, в котором есть анализ книги, гдѣ ясно указывается на три важных пункта:

I. „Напиши, **что ты видѣл**" (т. е., видѣніе Iисуса Христа).

II. „Что есть" (т. е. видѣніе Церкви Iисуса Христа и період Церкви до восхищенія Церкви), и

III. „**Что будет** послѣ сего" (т. е., что будет послѣ того, когда кончится період Церкви Iисуса Христа до самаго конца времени, когда мы от времени перейдем в вѣчность.

Для лучшаго пониманія того времени желаю замѣтить, что когда Iоанн писал Откровеніе, храм в Iерусалимѣ был разрушен, а іудеи — разсѣяны. Свидѣтельствовать о Бо-

Горол Иерим.

гѣ было поручено церквам. В Откр. 2: 1—3: 22 мы читаем о семи извѣстных церквах, к которым были посланы семь посланій. Послѣ 3: 22 больше не повторяется слово „церковь“. Это ясно указывает на то, что період Церкви Іисуса Христа кончится с восхищеніем вѣрующих и исполнится 1 Θес. 4: 13—17. Так как Церковь Іисуса Христа больше не будет на землѣ, а на небесах с Іисусом Христом, то потому и слово „церковь“ не упоминается послѣ 3: 22. Послѣ періода Церкви Іисуса Христа начнутся дѣла будущаго, т. е. „что будет послѣ сего“. — „Дверь, отверста на небѣ“ и „звук трубы, говорившій со мною: „взойди сюда“ (Откр 4: 1) напоминает нам момент, когда Іисус Христос придет сперва тайно за Своими и усопшіе с Господом воскреснут, а живые вѣрующіе будут превращены и восхищены, чтобы уже всегда быть с Господом (1 Θес. 4: 13—17).

С Откр. 4-ой главы начинаются дѣла „послѣ сего“. Дѣла, которыя происходят с 4-ой по 19-ую главу Откр. Іоанна соединены с 70-ой недѣлей Даніила. Изслѣдуй 70-ую недѣлю Даніила (9: 27), ибо она служит ключем для дѣл в будущем.

„Великая скорбь“ — період времени о началѣ котораго мы читаем в книгѣ Даніила „в половинѣ седьмины“ или седьмилѣтія. „Великая скорбь“ продолжится три с половиною года и кончится открытым явленіем Господа Іисуса Христа со Своими Святыми и битвою Армагеддон (Матѳ. 24: 29—30; Откр. 19: 11—21). Послѣ сего сатана будет скован на тысячу лѣт (Откр. 20: 1—3) и будет возстановлено тысячелѣтнее царство Іисуса Христа (Откр. 20: 4—5).

Послѣ же тысячелѣтняго царствія (Откр. 20: 7—15) будет второе воскресеніе, в котором примут участіе всѣ, умершіе во грѣхах и предстанут пред большим бѣлым престолом, а потом слѣдует безконечная вѣчность. О, вѣчность! Гдѣ ты проведешь вѣчность?

Посланія к церквам (2: 1—3: 22) относятся двояким

образом: во-первых каждое посланіе относится к той церкви, к которой адресовано, а во-вторых относится ко всѣм церквам во всѣх столѣтіях. Эти семь церквей указывают на семь періодов церкви, начиная со дней апостолов и кончая вторым пришествіем Іисуса Христа, чтобы взять Своих к Себѣ. Посредством этих драгоцѣнных посланій церкви могут видѣть свое истинное духовное положеніе пред Богом, а также получить наставленіе, как поступить. Періодов церкви семь, они слѣдующіе:

I. **Ефес** — **„оставил первую любовь“**, что случилось уже в концѣ періода апостолов.

II. **Смирна** — указывает на **великое гоненіе**, которое постигло апостольскую церковь в первом столѣтіи во время царствованія римских императоров.

III. **Пергамская церковь** указывает на **церковь**, находящуюся **в мірѣ** „там, гдѣ престол сатаны“, что случилось послѣ обращенія Константина Великаго (312 по Р. Хр.) С этого времени церковь стала богатѣть. Во время гоненій вѣрующіе держались в чистотѣ и в святости, но императорская благосклонность не сдѣлала добра церкви. Чего гоненія Діоклетіана не достигли, того достигло добродушіе Константина. Константин Великій никогда сам не отказался быть жрецом языческой религіи.

IV. **Ѳіатіра** указывает на папство и его власть до реформаціи (500—1500 по Р. Хр.). В этой церкви были люди, которые держались ученія Николаитов. Это ученіе состояло в раздѣленіи людей на **„мірян“** и **„духовенство“**, это было против ученія Іисуса Христа, Который сказал „всѣ же вы братья“ (Мато. 23:8). Это еще мнѣніе многих людей в настоящее время, которые считают, что священнику не прилично пьянствовать, развратничать, ругаться и драться и т.д., но для мірянина — это не большая бѣда. Этот взгляд против ученія Ст. Писанія, ибо в Новом Завѣтѣ Бог требует столь же святую и чистую жизнь от так называемаго „мірянина“, как и от духовенства (Откр. 1:6).

Валаам посовѣтовал израильтянам жениться на моавитянках, и этим они нарушили раздѣленіе между израильтянами и язычниками (Числа 31: 15—16; 2 Петра 2: 15; Іуды 11). Іезавель ввела идолослуженіе в Израильском народѣ, а католичество тоже ввело в христіанствѣ языческія церемоніи (поклоненіе иконам, мощам и т. д.).

V. **Сардійская** церковь указывает на протестантскую церковь, которая возстала против католичества, но не имѣла совершенных дѣл, а потому и говорится „ты носишь имя, будто жив, но ты мертв“ (3: 1—2).

Развалины Лаодикіи.

VI. **Филадельфійская** церковь — истинная Церковь Іисуса Христа в церкви, но тоже самодовольная, как мы это видим в Лаодикійской церкви (Откр. 3: 17).

VII. **Лаодикійская** церковь самый послѣдній період времени отступленія и равнодушія, который продолжится до второго пришествія Іисуса Христа, когда Он придет взять Своих к Себѣ (Іоан. 14: 3). В этом періодѣ равнодушія живем мы в настоящее время. Видя все это, мы можем

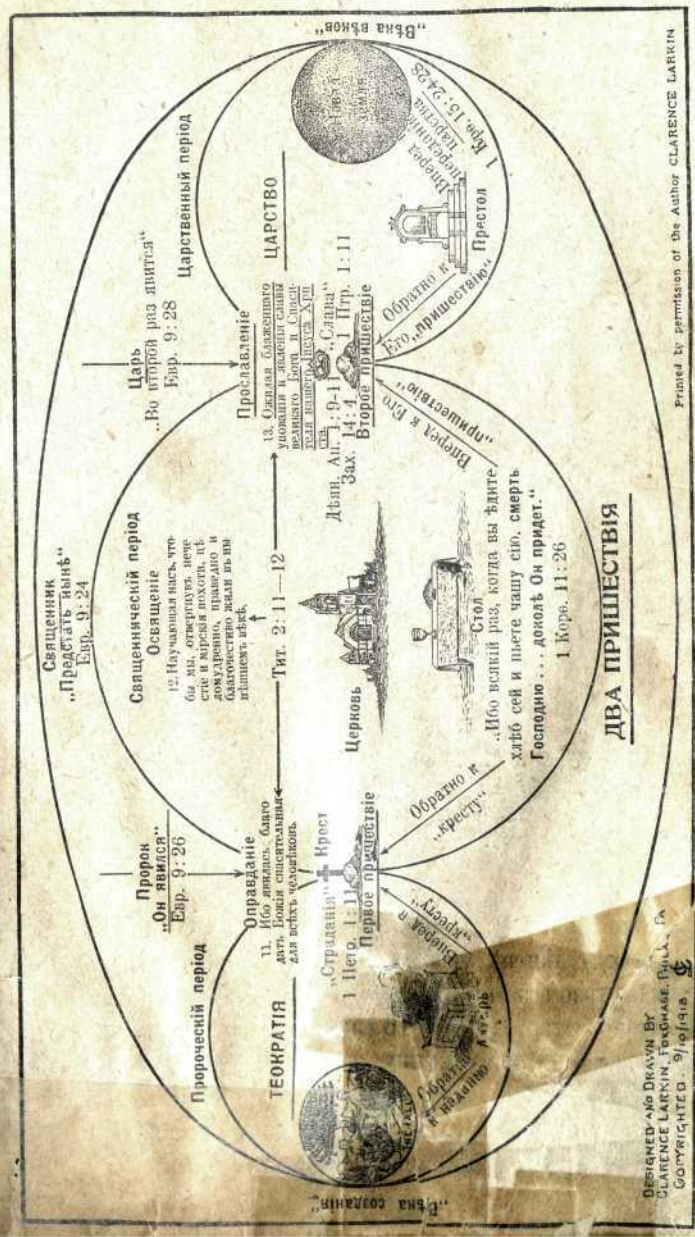

заключить, что Жених (Христос) скоро придет. Готов ли ты встрѣчать Его?

„Послѣ сего“. Слѣдует замѣтить, что в Откр. 4:1—2 указывается на момент восхищенія Церкви Іисуса Христа (вѣрующих) и на исполненіе 1 Θес. 4:13—17. Восхищая вѣрующих, Господь точно исполнил Свое обѣтованіе „Я сохраню тебя от годины искушенія“ (3:10).

Положеніе Іоанна перемѣнено: он находился на небесах и видѣл то, что происходило на небесах и на землѣ.

Іоанн видѣл Одного, Который сидѣл на престолѣ (4:3). Сидящій на престолѣ — Бог-Отец, а 24 старца представляют восхищенную Церковь. Святые теперь одѣты в бѣлыя одежды (Откр. 3:4), носят вѣнцы жизни (Откр. 2:10), сидят на престолѣ (Откр. 3:21) и поют новую пѣснь (Откр. 5:9—10).

Агнец (Откр. 5:5—6) — Іисус Христос. Он от колѣна Іудина, корень Давида, Он был убит и Он спас людей из всѣх племен и колѣн и народов и языков (Откр. 7:9).

Послѣ восхищенія Церкви (вѣрующих), Бог начинает поступать строго с народами, которые так долго противостояли Его благодати. Во втором псалмѣ есть пророчество, что всѣ враги должны быть положены в подножіе ног Іисуса Христа. Это пророчество непремѣнно исполнится.

Открытіе книги с семью печатями указывает на изліяніе казней на жителей вселенной и на начало „великой скорби.“

„Конь бѣлый“ (Откр. 6:2), на нем всадник, имѣющій лук и вѣнец“ указывает на сатану, который, одѣвшись ангелом свѣта, будет подражать Іисусу Христу. При сравненіи Откр. 19:11—16 (здѣсь описан Іисус Христос) мы видим большую разницу.

„Конь рыжій“ (6:4) — предсказаніе войны; **„конь вороный“** (6:5) предсказывает голод; **„конь блѣдный“** (6:8) предсказывает смерть; 6:9—11 говорит об умерщвленіи остатка Израильскаго народа, а **„великое землетрясеніе“** (6:12) предсказывает анархію, которая кончится днем наказанія (Откр. 16:12—17; 19:11—21).

Откр. 7:1—3 стихи говорят о спасенных из „великой скорби“, а 4—8 стихи говорят о запечатлѣнных из Израильскаго народа. 144,000 слѣдует принять не буквально, но как символ. Нѣкоторые деноминаціи присваивают эти 144 тысячи себѣ, но не надо забывать, что здѣсь буквально говорится о колѣнах Израильскаго народа, а не о національностях.

Откр. 7:9—17 говорится о „великом множествѣ людей“ (7:9), что указывает на то, что во время „великой скорби“ великое множество людей умрут мученической смертью ради Іисуса Христа. Слѣдует замѣтить, что это не іудеи, а „из всѣх языков“. Это „великое множество людей“ также не слѣдует смѣшивать с Церковью Іисуса Христа, которая будет восхищена до великой скорби.

Первое горе (Откр. 9:1—12) будет состоять в том, что саранча будет жалить людей, от чего будет такое ужасное мученіе, как от ужаленія скорпіонов. Люди будут искать смерти, но не найдут ея. Аполліон значит истребитель.

Откров 9:13—21. Здѣсь говорится об освобожденіи четырех вождей (ангелов), которые будут руководить 200 милліонную армію для того, чтобы умертвить третью часть людей. Хотя все это будет ужасно для людей, но 20—21 стихи говорят, что люди все-таки не покаются.

Два свидѣтеля (11:1—12). Здѣсь говорится, что времена язычников кончатся в 42 мѣсяца или в 3 с половиною года. Два свидѣтеля напоминают нам Моисея и Илію, которые, вѣроятно, в видѣ ангелов (Дѣян. Ап. 1:10—11) возвѣстили ученикам о пришествіи Іисуса Христа и совершенно возможно, что они придут опять до второго пришествія Іисуса Христа.

Примѣчаніе к Откр. 12-ой главѣ:

Жена — Израильскій народ; дракон — сатана. Сын — Іисус Христос. 13—17 стихи говорят о сатанѣ, который

ужасным образом будет преслѣдовать Израильскій народ во время великой скорби.

Примѣчаніе к 13-ой главѣ:

В этой главѣ мы видим, что сатана подражает Богу и являет себя в трех лицах: дракон подражает Богу и передает власть своему сыну — **звѣрю** или антихристу, а лжепророк подражает собою Св. Духа и заставляет людей поклоняться **антихристу** (звѣрю). Ему была дана власть дѣйствовать сорок два мѣсяца (3½ года), это длина великой скорби.

6-ой стих указывает на то, что звѣрь (антихрист) хулил Бога и живущих на небѣ. Церковь Іисуса Христа уже будет на небесах и он не может достичь ея, таким образом, он стал хулить только. Смотри 1 Θес. 4: 13—17.

Еще на землѣ будет Богом избранный народ (ст. 7) (Израильскій народ), поэтому звѣрь (антихрист) будет воевать против них и побѣдит их. Это будет время скорби Іакова, но Господь спасет их. В это время будут дѣйствовать Илія и Моисей, а лжепророк будет противодѣйствовать им. Впослѣдствіи „звѣрь“ прибѣгнет к тому, что он своим даст начертаніе на правую руку и лоб, так что невозможно будет ни покупать ни продавать без этой печати. Так как в особенности евреи не пожелают принять этого начертанія, то им придется ужасно страдать и они будут просить **„Хлѣб наш насущный дай нам на сей день“.**

ЧИСЛО 666.

Многіе разно толкуют это число, но его все-таки не удается истолковать, ибо это число дано для людей, которые будут жить во время „великой скорби“. Можно только сказать, что число семь божественное число полноты, а 6, человѣческое число неполноты.

L A T E I N O S

30 + 1 + 300 + 5 + 10 + 50 + 70 + 200 = 666.

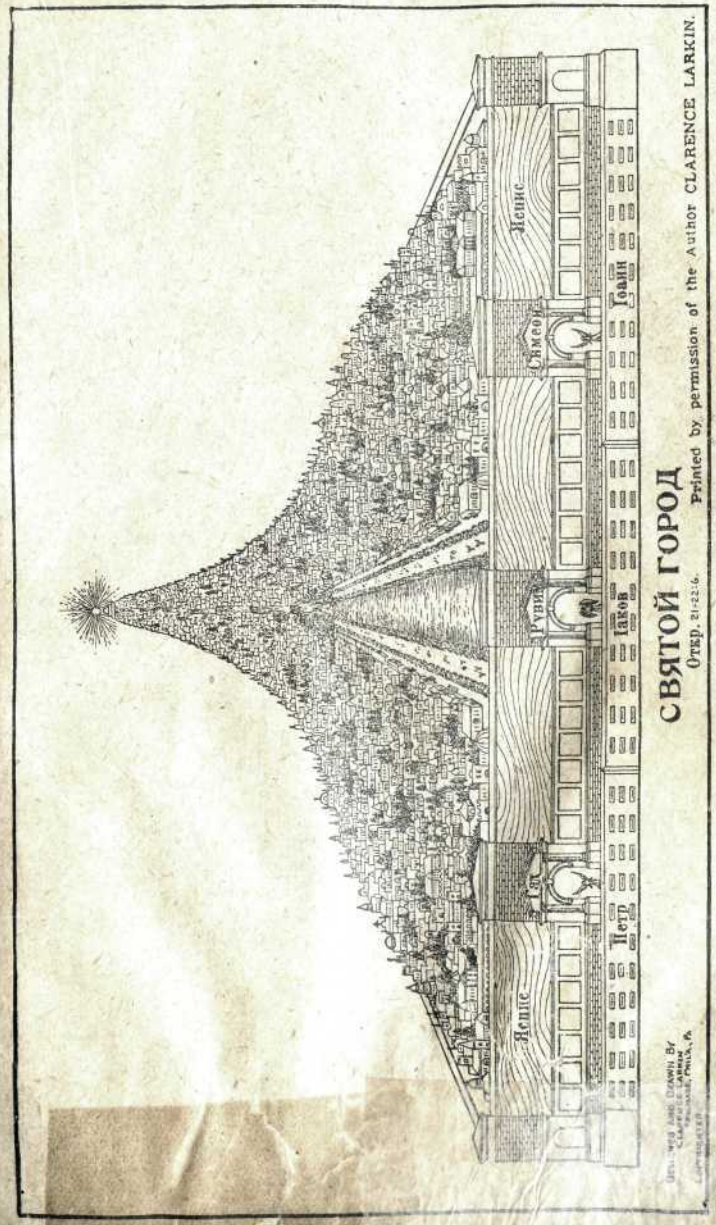

Это было принято отцами церкви в первых столѣтіях. Вообще можно сказать, что это число „**звѣря**“ или антихриста. (Изслѣдуй „Антихрист“, Часть III).

Седьмая труба извѣщает конец наказаній, которыя приготовили людей к тысячелѣтнему царствію. Вавилон указывает на суд над отпавшим христіанством (Откр. 18 гл.). Дальше слѣдует пиршество Агнца (19: 7—9) с Церковью, которая есть невѣста Іисуса Христа.

Теперь предстоит **тысячелѣтнее** царство в котором Іисус Христос будет царствовать со Своею невѣстою (Церковью). В Откр. 4: 1 мы читаем о том, гдѣ Іисус Христос пришел **за Своим** (1 Фес. 4: 13—17), но теперь (Откровеніе 19: 11—16; Мате. 24: 16—30) мы видим Іисуса Христа приходящим **со Своими** святыми, которые одѣты в бѣлыя одежды. В этот раз Іисус Христос придет судить живые народы, но сатана пойдет с войском против Іисуса Христа и произойдет битва, извѣстная под именем „**Армагеддон**“ (Откр. 19: 17—21). Результатом этой битвы будет то, что Іисус Христос будет побѣдителем, а сатана послѣ этого будет скован на тысячу лѣт (Откр. 20: 2). Теперь будет **первое воскресеніе** святых только (мучеников, которые умерли во время „великой скорби“), которые будут тоже с Церковью царствовать со Христом тысячу лѣт (Откр. 20: 4, 6). „Прочіе же из умерших (грѣшники) не ожили, доколѣ кончится тысяча лѣт (Откр. 20: 5). Послѣ тысячи лѣт, сатана будет освобожден на короткое время. Сатана еще в послѣдній раз поднимет бунт против Бога (Откр. 20: 7—10). Его войско окружит стан святых (евреев) и город возлюбленный (Іерусалим), и огонь с неба пожрет его войско (Откр. 20: 8—9).

Послѣдній день суда пришел, гдѣ всѣ грѣшники должны предстать пред большим бѣлым престолом (Откр. 20: 11—15), гдѣ нечестивцы будут осуждены и брошены в „**озеро огненное**“ и будут мучимы **во вѣки вѣков**, а святые наслѣдуют новое небо и новую землю, гдѣ обитает

правда. Нѣкоторые богословы толкуют, что мученіе не будет вѣчное, но слѣдует замѣтить, что „во вѣки вѣков", которое употреблено в посланіи к **Евреям 1: 8** стих указывает на вѣчное существованіе престола Божія; это же самое слово употреблено в Откр. 20: 10, гдѣ ясно говорится, что „будут мучиться день и ночь во вѣки вѣков."

Мой дорогой читатель, гдѣ ты проведешь вѣчность!? Іисус Христос умер за тебя, принимай Его спасеніе Произноси эту короткую молитву: **„Іисус Христос, омой меня от всѣх моих грѣхов Своей пречистой Кровью."** Не перестань молиться до тѣх пор, пока ты ясно знаешь, что это случилось.

Книга кончается ласковым приглашеніем ко всякому желающему и жаждущему приходить к Іисусу Христу. Строго воспрещается прибавить или убавить что-либо от этой книги пророчеств.

Эта чудная книга пророчеств кончается молитвою: **„Ей, гряди, Господи Іисусе!"** Я кончаю писать об этой книгѣ этою молитвою. Кончай и ты, дорогой читатель, этою молитвою. Если же ты боишься Его пришествія, то проси прощенія грѣхов, и ты с радостью скажешь: **„Ей, гряди, Господи Іисусе!**

„Встрѣтимся ли мы с тобою,
Гдѣ святые всѣ поют,
Гдѣ спокойною рѣкою
Воды чистыя текут?

Да, мы встрѣтимся с тобою
Над чудною, над чудною рѣкою;
Там с неумолкаемой хвалою
Іисусу мы будем служить."
(Гусли).

Конец Новаго Завѣта.

ЧАСТЬ. III.

ЧЕМУ УЧИТ БИБЛІЯ.

ЧТО ТАКОЕ БИБЛІЯ?

Библія не есть только обыкновенная книга, но такая книга, которая на столько стоит выше всѣх других книг, на сколько небо стоит выше нашей земли. Сэр Валтер Скот (Sir Walter Scott) совершенно правильно сказал о Библіи слѣдующее; **„Есть только одна книга, это — Библія.“**

Библія — Богом данная книга, которую не мы должны критиковать, но которая должна критиковать нас, ибо она единственная **книга истины.**

Послѣ заключенія первой части Библіи Бог сказал Іисусу Навину слѣдующее: „Да не отходит сія книга закона от уст твоих, но поучайся в ней день и ночь, дабы в точности исполнит все, что в ней написано: тогда ты будешь преуспѣвать в путях твоих и будешь поступать благоразумно“ — „не уклоняйся ни направо ни налѣво“ (Іис. Нав. 1: 7—8). Так как Библія есть **книга совершенства,** то Бог строго воспретил что-либо прибавить к ней или убавить. „И я также свидѣтельствую всякому слышащему слова пророчества книги сей: если кто приложит чего к ним, на того Бог наложит язвы, о которых написано в книгѣ сей: и если кто отнимет от слов книги пророчества сего, у того отнимет Бог участіе в книгѣ жизни и в святом градѣ и в том, что написано в книгѣ сей“ (Откр. 22: 18—19).

Библія — Священное Писаніе (Римл. 1: 2), которое дал нам Бог (2 Тимоѳ. 3: 16). Она свидѣтельствует об Іисусѣ Христѣ, в Котором каждый вѣрующій имѣет спасеніе и жизнь вѣчную (Іоан. 5: 39). Дух Святой есть

единственный Автор Библи, а люди, которые писали Библію, были только орудіем Святого Духа (2 Петр. 1:21).

Снова и снова в Ветхом Завѣтѣ мы находим выраженія: **„Так говорит Господь“.** Пророк Іеремія получил от Бога слѣдующее повелѣніе: „Было такое слово к Іереміи от Господа: Возьми себѣ книжный свиток и напиши в нем всѣ слова, которыя Я говорил тебѣ об Израилѣ и об Іудѣ и о всѣх народах с того дня, как Я начал говорить тебѣ, от дней Іосіи до сего дня“ (Іер. 36:1—2). Далѣе сказано: „И призвал Іеремія Варуха, сына Ниріи, и **написал** Варух в книжный свиток из уст Іереміи **всѣ слова Господа**, которыя Он говорил ему“. Когда же Варуха спрашивали, как он писал эти слова, то он сказал: **„Он произносил** устами своими всѣ сіи слова, а **я чернилами писал** их в этот свиток“ (Іер. 36:17—18).

Из этого ясно видно, что пророк Іеремія непосредственно получал слова от Господа, а он слово в слово диктовал Варуху, который писал их в книжный свиток.

Слово Божіе о себѣ говорит слѣдующее: Іоан. 5:24; 15:7; 20:31; 5:46—47; 17:20; Римл. 10:17; 2 Петр. 1:19; Лук. 11:28; 1 Кор. 15:3; Матѳ. 5:18; Лук. 21:33; Іоан. 8:47; Ефес. 6:17; Лук. 9:26.

„Но слово Господне пребывает во вѣк; а это есть то слово, которое проповѣдано“ (1 Петр. 1:25).

Нѣкоторыя примѣчанія:

Во время жизни Іова люди вѣрили, что наша земля находится на плечах одного исполина, который стоит на спинах слонов, которые стоят на спинѣ громадной черепахи. Никто не мог сказать, на чем стоит черепаха. Іов сказал слѣдующее: **„Он повѣсил землю ни на чем“** (Іова 26:7).

Во время жизни пророка Исаіи люди вѣрили, что земля плоская, а не круглая. Из каких источников он узнал, что земля круглая? (Исаіи 40:22). Это открыл ему Святой Дух, ибо он писал то, что Дух Святой ему открывал. За нѣсколько столѣтій вперед Даніил предсказал образо-

ваніе четырех царств: **Вавилон, Мидо-Персію, Грецію и Рим.** За 250 лѣт до рожденія Александра Великаго он предсказал появленіе его, как перваго царя Греціи, а также предсказал битву, его внезапную смерть и раздѣленіе его государства между его четырьмя генералами. Он предсказал также **раздѣленіе** на двѣ части **Римской имперіи** и предсказал ея господство во время жизни Іисуса Христа. Развѣ это не было откровеніе Св. Духа?

Пророк предсказал разрушеніе города Тира, что точно исполнилось. Исполнились также предсказанія о разрушеніи Вавилона, Ниневіи, Іерусалима и др.

Мѣсто плача іудеев.

Как точно исполнилось предсказаніе об Израильском народѣ, который до сих пор находится в разсѣяніи и который стал **поговоркой у народов.** Бог обѣщал все-таки сохранить Израильскій народ, что Он и исполнил. Давно не существует могущественной Римской имперіи, но Израильскій народ еще живет. Нам извѣстны только два колѣна, но все-таки их число болѣе 15-ти милліонов.

В Іерусалимѣ есть так называемое **„мѣсто плача“**, гдѣ евреи собираются плакать и молиться Богу о возстановленіи Израильскаго народа. Это мѣсто посѣщается все больше и больше. Бог видит их слезы, слышит их молитвы, и Он исполнит их в Свое время.

Св. Писаніе говорит нам о іудеях, что они возвратятся обратно в Палестину. Было время, когда они не могли купить Палестину за деньги, а когда теперь Божіе время пришло, то они получат Палестину без денег. Теперь считают, что уже болѣе 300 тысяч евреев находятся в Палестинѣ, а другіе собираются ѣхать. Первый еврейскій университет уже основан в Іерусалимѣ. При основаніи положено 12 основных камней по числу колѣн израилевых. Евреи возвратятся обратно в Палестину в изображенном состояніи, гдѣ их постигнет „бѣда Іакова“ (Іер. 30:7).

Кто-нибудь может спросить: гдѣ же мѣсто для 15 милліонов евреев в Палестинѣ? Слово Божіе говорит: „пустыню его обратит в рай, и степь его в сад Господень“... (Ис. 51:3). Когда пустыня будет обращена в плодородное мѣсто, то довольно будет мѣста для Богом избраннаго народа — Израиля.

Кто-нибудь может спросить еще: но как же Израильскій народ попадет в Палестину?

Слово Божіе говорит: „Господь, Бог твой, возвратит плѣнных твоих, и умилосердится над тобою, и опять соберет тебя от всѣх народов, между которыми разсѣет тебя Господь, Бог твой.“ (Второз. 30:3). Евреи теперь разсѣяны по всѣм народам, но Господь обѣщал собрать их вмѣстѣ.

Как они будут собраны? Если мы читаем прор. Исаію 60:4—9, и Наума 2:5), то мы видим ту картину, которую пророки видѣли: „Подними глаза твои и посмотри вокруг: всѣ они собираются, идут к тебѣ; сыновья твои издалека идут, и дочерей твоих на руках несут“.

Будет время, когда всѣ удобства сообщенія будут употреблены для собранія разсѣяннаго Израильскаго народа.

Пророк Данііл предсказал, что до второго пришествія Іисуса Христа послѣдняя форма правленія міром будет **„глина“** т. е., **демократія**, или же правленіе народа. По-

всему міру самодержцы потеряли свою власть, и демократія заняла их мѣсто. Довольны ли народы демократіей? — Нѣт, замѣчается большое недовольствіе и в демократических странах.

Смотря в Слово Божіе и на движенія народов, ясно видно, что все человѣчество созрѣвает для послѣдней ужасной катастрофы — **анархіи.**

Столѣтія тому назад Библія ясно предсказывала, что **вся земля станет полем битвы.** Невѣрующіе смѣялись и говорили, что это неправда, ибо люди слишком образованные и культурные, чтобы вести войну. Европейская война (1914—1918) доказала, что **Библія права.** Да развѣ теперь уже есть мир? Не продолжается ли еще теперь братоубійственная война в Европѣ?

В настоящее время люди говорят, что это была послѣдняя война, но на основаніи Библіи можно сказать, что Лига Народов не устранит войны. Послѣдняя ужаснѣйшая битва **„Армагеддон“** все еще находится в будущем (Откр. 19:11—21). Исполнилось ли это? — Нѣт! В этой войнѣ примут участіе наша родина Россія и многіе другіе народы. Полем битвы будет долина Мегиддо или Изреельская долина в Палестинѣ.

В Библіи также предсказывается **отступленіе от вѣры,** которое так ясно видно в настоящее время.

„Знай же, что в послѣдніе дни наступят **времена тяжкія.** Ибо люди будут самолюбивы, сребролюбивы, горды, надменны, злорѣчивы, родителям непокорны, неблагодарны, нечестивы, недружелюбны, непримиримы, клеветники, невоздержаны, жестоки, не любящіе добра, предатели, наглы, напыщенны, болѣе сластолюбивы, нежели боголюбивы, имѣющіе вид благочестія, силы же его отрекшіеся. Таковых удаляйся.“ — „Ибо будет время, когда здраваго ученія принимать не будут, но по своим прихотям будут избирать себѣ учителей, которые бы льстили слуху, и от истины отвратят слух и **обратятся к басням**“ (2 Тимоѳ. 3:1—5; 4:3—4). До-

рогой читатель, развѣ это не исполняется уже в настоящее время? Не есть ли Библія **книга истины?** Да, она есть!

Развѣ не является ужасным отступленіем от Бога то, что **протестанты,** которые раньше, довѣряясь Библіи, брали многія неприступныя крѣпости католицизма, в настоящее время **критикуют Библію,** отвергают ея богодухновенность и **терзают ее на части?** Это отпаденіе от вѣры заразило не только членов, но и проповѣдников.

Проповѣдник, который не вѣрит во всю Библію, в пророчества и в чудеса в Библіи, а также в божество Іисуса Христа, в Его пречистую Кровь, омывающую [illegible] каго грѣха, в Его смерть и воскресеніе, в Его вт[illegible] шествіе, чтобы судить этот мір, не есть проповѣдник Евангелія и спасенія, а **проповѣдник невѣрія,** который погибнет сам и погубит [illegible], которые ему будут вѣрить. Община, которая им[illegible] такого проповѣдника своим пастырем, находится под [illegible] наказаніем Божіем.

ІИСУС ХРИСТОС.

ПРОРОЧЕСТВА О ПРИШЕСТВІИ ІИСУСА ХРИСТА.

Между Ветхим и Новым Завѣтами лежит почти 400-лѣтній період времени, в котором не было никаких пророчеств. Всѣ пророчества о пришествіи Іисуса Христа во плоти были сказаны болѣе четырехсот лѣт до Его рожденія. О рожденіи Іисуса Христа было предсказано слѣдующее:

1. За четыре тысячи лѣт до рожденія Іисуса Христа Бог сказал Адаму, что Іисус Христос будет от „сѣмени жены", иными словами, что Он будет имѣть человѣческую плоть (Быт. 3: 15 сравн. Гал. 4: 4).

2. Около 2350 лѣт до Р. Хр.: Бог предсказал Ною, что Іисус Христос будет от потомства Симова (бѣлокожій), от Быт. 9: 26—27.

3. Около 1850 лѣт до Р. Хр.: Бог предсказал Аврааму, что Іисус Христос будет от его сѣмени (Быт. 22: 18).

4. Около 1680 лѣт до Р. Хр.: Бог предсказал чрез патріарха Іакова, что Іисус Христос будет из колѣна Іудина (Быт. 49: 10).

5. Около 1040 лѣт до Р. Хр.: Бог предсказал Давиду чрез пророка Нафана, что Іисус Христос будет из царского рода, из дома Давидова (2 Царств 7: 13).

6. Около 710 лѣт до Р. Хр.: Бог предсказал чрез пророка Михея, что Іисус Христос родится в Виѳлеемѣ (Мих. 5: 2).

7. Ангел Господень предсказал, что Іисус Христос родился от Маріи и что имя Его наречется Іисус и что „Он спасет людей своих от грѣхов их" (Матѳ. 1: 20—21).

8. Ангелы возвѣстили день рожденія Іисуса Христа (Лук. 2: 10—11).

9. Звѣзда, которая шла пред мудрецами, указывала час рожденія Іисуса Христа (Матѳ. 2: 9).

ІИСУС ХРИСТОС.

Слово „Христос“ значит Помазанник. С рожденіем Іисуса Христа исполнились всѣ пророчества, которыя были предсказаны много столѣтій до Его рожденія во плоти человѣческой. Іисус Христос имѣл двѣ натуры: божественную и человѣческую, но многіе дѣлают большую ошибку, смотря на Іисуса Христа только с одной стороны. Так как Іисус Христос имѣл двѣ натуры, то приходится на Него смотрѣть не только с одной стороны, но с двух сторон. Посмотрим на эти натуры в отдѣльности.

I. ЧЕЛОВѢЧЕСТВО ІИСУСА ХРИСТА.

При изготовленіи предметов для скиніи употребляли золото и дерево. Дерево указывало на человѣчество Іисуса Христа, а золото указывало на Его божество. Многіе заблуждаются, не понимая Писанія и забывая, что Іисус Христос был человѣк. Художники рисуют Его со свѣтлым вѣнцом вокруг головы Его. Вѣрите ли вы тому, что Он имѣл такой вѣнец вокруг Своей головы? Нѣт, Он не имѣл! Он был на землѣ в видѣ раба (Фил. 2: 5—8). Человѣчество Іисуса Христа видно в Его рожденіи (Лук. 2: 7, 12) и в Его возрастаніи (Лук. 2: 40). Іисус Христос имѣл человѣческое тѣло и уставал, как и другіе люди (Іоан. 4: 6), а когда один из воинов пронзил Его ребра, то истекала кровь и вода (Іоан. 19: 34).

Іисус Христос вышел из гроба в человѣческой плоти, „ибо дух плоти и костей не имѣет“ (Лук. 24: 39) и вознесся на небо в человѣческой плоти (Лук. 24: 50—51) и придет опять в человѣческой плоти (Дѣян. Ап. 1: 11). „Душа Моя теперь возмутилась“ (Іоан. 12: 27) указывает, что Іисус Христос имѣл человѣческую душу, а слова „до конца возлюбил их“ (Іоан. 13: 1) указывают, что Он имѣл любовь к людям, как и другіе люди. Іисус Христос имѣл человѣческій дух (Лук. 2: 40; 23: 46), который слѣдует отличать от „Духа Христова“ (Римл. 8: 9). Теперь может возникнуть вопрос. „А почему Іисус Христос принял человѣческую плоть?“ На это можно отвѣтить слѣдующее:

1) Чтобы открыть человѣчеству Бога (Іоан. 1: 18; 14: 9).

2) Чтобы умереть за грѣхи человѣчества. „Он грѣхи наши Сам вознес Тѣлом Своим на древо“ (1 Петр. 2: 24), ибо Его Кровь излилась за многих во оставленіе грѣхов (Матѳ. 26: 28; 1 Іоан. 1: 7).

3. Чтобы стать нашим Первосвященником, Который ходатайствует за нас пред Богом (Евр. 2: 17; 4: 15).

4) Цѣль Его пришествія во плоти была показать людям, как жить в этом мірѣ и научить людей, как приготовиться к вѣчности (1 Іоан. 2: 6; 1 Петра 2: 21).

5) Послѣднее же было то, что Он пришел быть царем Израильскаго народа и занять престол Давида, отца Его (Лук. 1: 31—33).

О, как мы должны быть благодарны Іисусу Христу за то, что Он пришел на землю и жил здѣсь, не имѣя даже мѣста, гдѣ приклонить Свою голову (Матѳ. 8: 20). Да, любовь Іисуса Христа неизмѣрима!

II. БОЖЕСТВО ІИСУСА ХРИСТА.

Божество Іисуса Христа доказывает слѣдующее:

1) **Жизнь.** „В Нем была жизнь“ (Іоан. 1: 4), и Он сам сказал „Я есмь жизнь“ (Іоан. 14: 6). Іисус Христос „имѣет жизнь в Себѣ“ (Іоан. 5: 26) и „имѣет жизнь

непрестающую“ (Евр. 7:16). Он неизмѣнен, „тот же во вѣки“ (Евр. 13:8). Он есть Истина (Іоан. 14:6; Откр. 3:7). Смотри 1 Іоан. 3:16; Лук. 1:35; Іоан. 6:69.

2) **Вѣчность.** „В началѣ было Слово“ (Logos) у Бога (Іоан. 1:1; Притч. Сол. 8:23). Он имѣл славу прежде созданія міра (Іоан. 17:5), а **Бог избрал нас в Нем** прежде созданія міра (Ефес. 1:4). Іисус Христос сказал, что Он был прежде Авраама (Іоан. 8:58; Кол. 1:17). Небеса погибнут, но Он пребудет во вѣки, ибо Он есть Алфа (начало) и Омега (конец) Евр. 1:10—11; Откр. 21:6.

3) **Вездѣсущіе.** Присутствовать вездѣ может только Бог. Іисус Христос сказал слѣдующее: „Се, Я с вами во всѣ дни до скончанія вѣка“ (Матѳ. 28:20). Он есть полнота, наполняющая все во всем (Ефес. 1:23).

4) **Всевѣдѣніе.** Он знал мысли людей и знал то, что в человѣкѣ (Матѳ. 9:4; Іоан. 2:24—25).

5) **Всемогущество.** „Дана мнѣ всякая власть на небѣ и на землѣ,“ и Он есть „Господь (Бог), Который есть, и был, и грядет, Вседержитель“ (Матѳ. 28:18; Откр. 1:8; Мих. 5:2).

Далѣе Его божество доказывают Его дѣла в слѣдующем:

1) **Сотвореніе.** „Все произошло чрез Него“ (Іоан. 1:3) указывает, что сотвореніе всего произошло Им и что все **стоит Им** (1 Кор. 8:6; Кол. 1:16—17).

2) **Воскрешеніе мертвых.** „Мертвые услышат глас Сына Божія, и, услышав, оживут... Отец дал Ему власть производить суд“ (Іоан. 5:25—27; Матѳ. 25:31—32). **„Все Им стоит“** (Кол. 1:17) указывает, что Он все держит, чтобы не было хаоса.

3) **Он принимал честь Бога.** „Господь Мой и Бог Мой“ (Іоан. 20:28; 5:23; 14:14; Дѣян. Ап. 7:59). Спасеніе есть только в Нем и в Его пречистой Крови (Римл. 10:13;

1 Кор. 11:24—25). Іисуса Христа должны почитать всѣ ангелы Божіи (Евр. 1:6; Фил. 2:10—11; Откр. 5:12—14; 2 Петра 3:18).

4) **Его имя соединено с именем Бога.** При крещеніи (Матѳ. 28:19; Дѣян. Ап. 2:38). „Никто не знает Сына, кромѣ Отца; и Отца не знает никто, кромѣ Сына, и кому Сын хочет открыть (Матѳ. 11:27; Іоан. 10:30; 16:15).

5) Опыт вѣрующих доказывает божество Іисуса Христа.

Примѣчаніе: Іисус Христос не знал „часа“, потому что Он „уничтожил Себя самого и **принял образ раба**, сдѣлавшись подобным человѣкам и по виду став как человѣк“ (Марк. 13:32 сравн. Фил. 2:6—8).

Что Іисус Христос знал? Он знал всѣх людей, знал, кто Его предаст, и знал Свою смерть (Іоан. 2:24—25; 6:64; 12:33). Он знал, что Он будет судить человѣчество (Матѳ. 25:31—33). Он знал Петра, Филиппа, Наѳанаила и Самарянскую женщину (Іоан. 1:42—43, 47—50; 4:17—19, 39). Он знал чудесную ловлю рыб (Лук. 5:6—9; Іоан. 21:6), знал монету во рту рыбы (Матѳ. 17:27), знал смерть Лазаря (Іоан. 11:14) и привязаннаго осла (Матѳ. 21:2). Он также знал горницу (Марк. 14:15), отреченіе Петра, его смерть и разрушеніе Іерусалима (Матѳ. 26:34; Іоан. 21:19; Матѳ. 24:2). Слѣдовательно, Іисус Христос есть Сын Божій — **Сам Бог.** Он есть **Царь, Судья,** Который будет судить живых и мертвых. Болѣе того, Он есть **Жизнь и Воскресеніе,** Он есть **Спаситель міра!** Есть ли Он твой Спаситель?

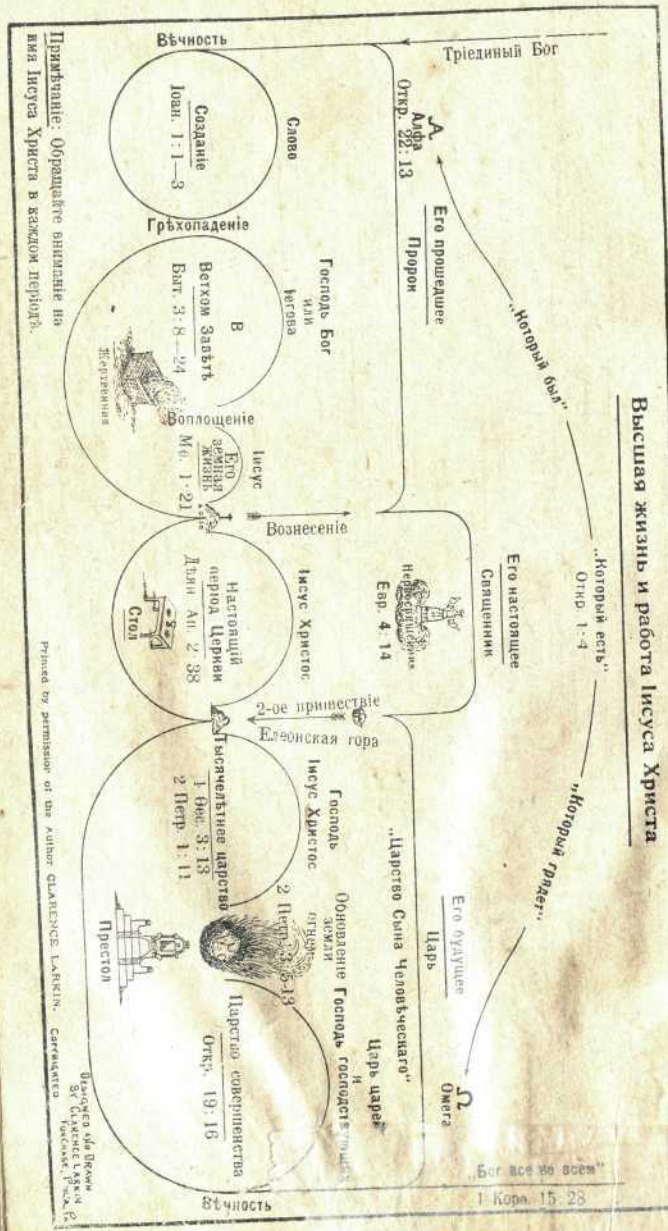

ІИСУС ХРИСТОС.

III. ІИСУС ХРИСТОС В КНИГАХ ВЕТХАГО ЗАВѢТА.

Быт. 3:15 — „**сѣмя жены**" указывает на Іисуса Христа.

Исход 12:3 — „**агнец**" — служит прообразом Іисуса Христа.

Левит 16:32 — „**священник**" — служит прообразом Іисуса Христа.

Числа 20:11 — „**скала**" — „камень же был Христос" (1 Коринѳ. 10:4).

Второз. 18:18 — „Я воздвигну им **пророка**".

Іисуса Нав. 5:13—14 — „стоит пред ним **человѣк**".

Судей 13:9—23 — „**Ангел Господень** — „для чего ты спрашиваешь об имени моем? **Оно чудно**" (Судей 13:18; Быт. 32:30 сравн. Откр. 19:12, 16).

Іова 19:25 — „Но я знаю, **Искупитель** мой жив."

Псал. 2:12 — „Почтите **Сына**, чтобы Он не прогнѣвался."

Притчи Сол. 8:22—36 — „Господь **имѣл меня** в началѣ"*) сравн. Іоан. 1:1.

Пѣснь Пѣсней 2:16 — „**Друг** мой принадлежит мнѣ, а я ему" — „вы не свои" (1 Кор. 6:19—20).

Исаіи 9:5—6 — „**Дивный, Совѣтник, Бог сильный, Отец вѣчности, Князь мира**".

Исаіи 53: — **Муж страданій** — Исаіи 53:1—12 сравн. Матѳ. 26:1—27:66.

---

*) Перевод с англійскаго языка.

Іереміи 23: 5 — „**Отрасль** Давида“, и воцарится **Царь**.

Іезекіиля 1: 26—28 — „Было видѣніе **подобіе человѣка**.“ Смотри Откр. 4: 3; 10: 1.

Даніила 2: 35 — „**Камень** сдѣлался великою горою и наполнил всю землю.“

Осіи 14: 5 — „**Исцѣлю** их от вѣроломства.“ Кто исцѣлит? — Іисус Христос.

Авдія 1: 17, 21 — „Будет **царство Господа**.“

Михея 5: 2 — „**Котораго происхожденіе** из начала, от дней вѣчных.“

Аввакума 3: 13 — „Ты выступаешь для спасенія со **Христом Твоим**.“*)

Софоніи 3: 15 — „Господь, **царь Израилев**, посреди тебя“ — „**Равви! Ты Сын Божій, Ты Царь Израилев**“ (Іоан. 1: 49).

Аггея 2: 7 — „**Желаемый** всѣми народами.“

Захаріи 4: 7 — „**краеугольный камень**“ (1 Петра 2: 6).

Малахіи 4: 2 — „взойдет **Солнце правды**.“

IV. ІИСУС ХРИСТОС В КНИГАХ НОВАГО ЗАВѢТА.

Матѳ. 1: 21 — „**Он** (Іисус Христос) спасет людей Своих от грѣхов их.“

Марка 1: 11 — „**Ты Сын Мой** возлюбленный, в Котором Мое благоволеніе.“

Луки 2: 11 — „Нынѣ родился вам **Спаситель**, Который есть **Христос Господь**.“

Іоанна 1: 29 — „**Се, Агнец Божій**, Который берет на Себя грѣх міра.“

Римл. 1: 17 — „**праведный вѣрою жив будет**.“

1 Коринѳ. 1: 4 — „**благодать** Божія есть **во Христѣ Іисусѣ**.“

2 Коринѳ. 1: 3 — „Отец Господа нашего **Іисуса Христа**.“

Галат. 1: 4; 5: 1 — „Свободу даровал нам **Христос**.

*) Вѣнское изданіе.

Ефес. 1: 3 — „благословившій нас **во Христѣ** всяким духовным благословеніем.“

Филип. 4: 4 — „Радуйтесь всегда **в Господѣ**.“

Кол. 2: 9—10 — „Ибо в **Нем** (в Іисусѣ Христѣ) обитает вся полнота Божества тѣлесно.“

1 Ѳессал. 1: 10 — „И ожидать с небес **Сына Его**.“

2 Ѳессал. 1: 10—12 — „**Он прійдет** прославиться во святых Своих.“

1 Тимоѳ. 1: 2 — „**Христа Іисуса**, Господа нашего.“

2 Тимоѳ. 2: 8—12 — „**Спасителя** нашего Іисуса Христа.“

Титу 2: 11—14 — „Который **дал Себя** за нас, чтобы избавить нас от всякаго беззаконія.“

Филим. 1: 1 — „Павел, узник **Іисуса Христа**.“

Евр. 3: 1 — „**Первосвященника** исповѣданія нашего, **Іисуса Христа**.“

Іакова 2: 1 — „Имѣйте вѣру в **Іисуса Христа**.

1 Петра 2: 6—7 — „**Он** для вас, вѣрующих **драгоцѣнность**.“

2 Петра 3: 13 — „По обѣтованію **Его**, ожидаем новаго неба и новой земли.“

1 Іоан. 1: 3 — „Наше общеніе с Отцом и Сыном Его, **Іисусом Христом**.“

2 Іоан. 1: 2—3 — „Мир от Бога Отца **и от Господа Іисуса Христа**.“

3 Іоан. 1: 3—4.

Іуды 1: 1 — „Іуда, раб **Іисуса Христа**.“

Откр. 1: 17—18 — „Я **есмь** первый и послѣдній, и живый; и был мертв, и се, **жив во вѣки вѣков**.“ Слѣдовательно, Іисус Христос — Побѣдитель. „**Побѣждающему** дам сѣсть **со Мною** на престолѣ Моем, как и Я побѣдил, и сѣл с Отцом Моим на престолѣ Его“ (Откр. 3: 21). Какая это будет слава быть с Іисусом Христом во вѣки вѣков!

ЖИЗНЬ ІИСУСА ХРИСТА.

Жизнь Іисуса Христа дѣлится на семь частей:

I. **Рожденіе, дѣтство и юношество Іисуса Христа.**

1. **Введеніе:** Іоанна 1: 1—18; Лук. 1: 1—4; Двѣ хронологіи Іисуса Христа (Матѳ. 1: 1—17; Лук. 3: 23—38.

2. **Рожденіе:**

1) Возвѣщеніе рожденія Іоанна Крестителя (Лук. 1: 5—25).

2) Возвѣщеніе Маріи и Іосифу (Лук. 1: 26—38; Матѳ. 1: 18—25).

3) Марія посѣщает Елизавету (Лук. 1: 39—56).

4) Рожденіе Іоанна Крестителя (Лук. 1: 57—80).

5) Рожденіе Іисуса Христа (Матѳ. 1: 18—25; Лук. 2: 1—7.

6) Ангелы и пастухи (Лук. 2: 8—20).

3. **Дѣтство:**

1) Обрѣзаніе и внесеніе в храм (Лук. 2: 21—39).

2) Волхвы с востока (Матѳ. 2: 1—12).

3) Бѣгство в Египет и возвращеніе обратно в Назарет (Матѳ. 2: 13—23).

4. **Юношество:**

1) Дѣтство в Назаретѣ (Матѳ. 2: 23; Лук. 2: 39—40).

2) Посѣщеніе Іерусалима двѣнадцати лѣт от роду Лук. 2: 41—52).

II. **Начало открытой дѣятельности Іисуса Христа** от лѣта (30 г. по Р. Хр.) до Пасхи, 11-го апрѣля (30 по Р. Хр.).

1) Дѣятельность и свидѣтельство Іоанна Крестителя (Матѳ. 3: 1—3; Марк. 1: 1—8; Лук. 3: 1—20; Іоанна 1: 19—34).

2) **Крещеніе Іисуса Христа** Матѳ. 3: 13—17; Марк. 1: 9—11; Лук. 3: 21—22).

3) **Искушеніе Его в пустынѣ** (Матѳ. 4: 1—11; Марк. 1: 12—13; Лук. 4: 1—13).

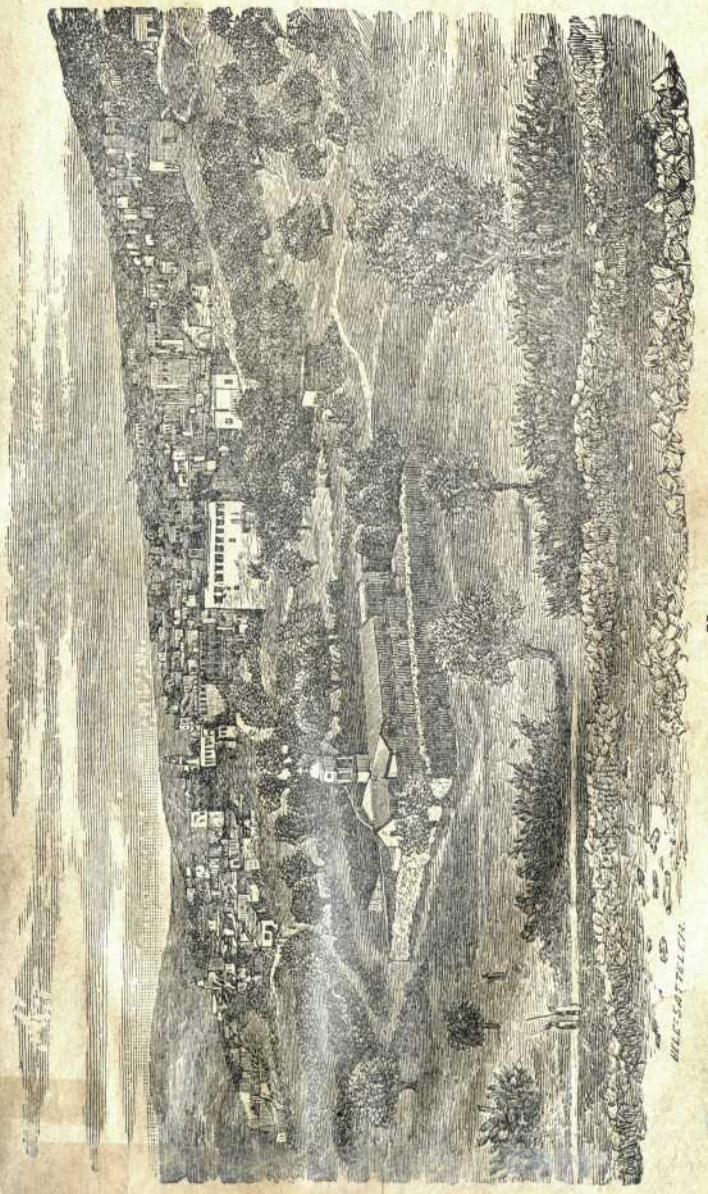

Назарет.

4) **Первые ученики Іисуса Христа** (Іоан. 1: 35—51).

5) **Первое чудо Іисуса Христа** (Іоан. 2: 1—12).

III. Ранняя дѣятельность в Іудеѣ и в Самаріи. От Пасхи 11-го апрѣля до декабря (30 по Р. Хр.).

1. **Публичное явленіе в Іерусалимѣ и в Іудеѣ.**

1) Первое очищеніе храма (Іоан. 2: 13—22).

2) Бесѣда с Никодимом (Іоан. 2: 23—3: 21).

3) Іисус Христос крестит в Іорданѣ (Іоан. 3: 22; 4: 1—2).

4) Свидѣтельство Іоанна Крестителя (Іоан. 3: 23—36).

2. **Двухдневная дѣятельность в Самаріи.**

1) Уход из Іудеи (Матѳ. 4: 12; Марк. 1: 14; Іоан. 4: 1—3).

2) Бесѣда с женщиной в Самаріи (Іоан. 4: 4—42).

IV. Дѣятельность в Галилеѣ.

От декабря (30 по Р. Хр.) до ноября (32 по Р. Хр.).

1. **От возвращенія обратно в Галилею** до перваго путешествія для проповѣди.

1) Заключеніе Іоанна Крестителя и начало дѣятельности Іисуса Христа в Галилеѣ (Матѳ. 14: 3—5; Марк. 6: 17—18; Лук. 3: 19—20; Матѳ. 4: 12—17; Марк. 1: 14—15; Лук. 4: 14—15; Іоан. 4: 44—45).

2) Исцѣленіе сына царедворца (Іоан. 4: 46—54).

3) Первое отверженіе Іисуса Христа в Назаретѣ (Лук. 4: 16—30).

4) В Капернаумѣ (Матѳ. 4: 13—16; Лук. 4: 31).

5) Призваніе четырех учеников (Матѳ. 4: 18—22; Марк. 1: 16—20; Лук. 5: 1—11).

6) День чудес в Капернаумѣ (Матѳ. 8: 14—17; Марк. 1: 21—34; Лук. 4: 31—41).

7) Первое путешествіе для проповѣди в Галилеѣ (Матѳ. 4: 23; Марк. 1: 35—45; Лук. 4: 42—44; Матѳ. 8: 2—4; Лук. 5: 12—16).

2. От перваго до второго путешествія для проповѣди.

1) Разслабленный (Матѳ. 9: 1—8; Марк. 2: 1—12; Лук. 5: 17—26).
2) Призваніе Матѳея (Матѳ. 9: 9—13; Марк. 2: 13—17; Лук. 5: 27—32).
3) Вопрос о постѣ (Матѳ. 9: 14—17; Марк. 2: 18—22; Лук. 5: 33—39).
4) Исцѣленіе больного (38 лѣт) Іоан. 5: 1—47.
5) Ученики срывают колосья (Матѳ. 12: 1—8; Марк. 2: 23—28; Лук. 6: 1—5).
6) Человѣк с засохшей рукой (Матѳ. 12: 9—14; Марк. 3: 1—6; Лук. 6: 6—11).
7) Распространеніе славы Іисуса Христа (Матѳ. 4: 23—25; Марк. 3: 7—12; Лук. 6: 17—19; Матѳ. 12: 15—21).
8) Избраніе двѣнадцати апостолов (Матѳ. 10: 2—4; Марк. 3: 13—19; Лук. 6: 12—19).
9) Нагорная проповѣдь (Матѳ. 5: 1—8: 1; Лук. 6: 20—49).
10) Слуга сотника (Матѳ. 8: 5—13; Лук. 7: 1—10).
11) Воскрешеніе сына наинской вдовы (Лук. 7: 11—17).
12) Послѣдняя вѣсть Іоанна Крестителя (Матѳ. 11: 2—19; Лук. 7: 18—35).
13) Помазаніе Іисуса Христа в домѣ фарисея (Симона) Лук. 7: 36—50.
14) Товарищи Іисуса Христа в Его втором путешествіи (Лук. 8: 1—3).

3. От второго путешествія до третьяго.

1) Предупрежденіе книжникам и фарисеям (Матѳ. 12: 22—45; Марк. 3: 20—30; Лук. 11: 14—36).
2) Истинные ученики Іисуса Христа (Матѳ. 12: 46—50; Марк. 3: 31—35; Лук. 8: 19—21).
3) Притчи царствія (Матѳ. 13: 1—53; Мрк. 4: 1—34; Лк. 8: 4—18).

4) Усмиреніе бури (Мѳ. 8: 18, 23—27; Мк. 4: 35—41; Лк. 8: 22—25).
5) Бѣсноватые в Гадаринской странѣ (Мѳ. 8: 28—34; Мк. 5: 1—19; Лук. 8: 26—39).
6) Двое слѣпых (Мѳ. 9: 27—34).

4. От третьяго путешествія до перваго удаленія.

1) Второе отверженіе в Назаретѣ (Мѳ. 13: 54—58; Мрк. 6: 1—6).
2) Продолженіе третьяго путешествія (Матѳ. 9: 35; Марк. 6: 6).
3) Посланіе двѣнадцати апостолов (Мѳ. 9: 36—11: 1; Мк. 6: 7—13; Лук. 9: 1—6).
4) Смерть Іоанна Крестителя (Мѳ. 14: 1—12; Мк. 6: 14—29; Лк. 9: 7—9).
5) Насыщеніе пяти тысяч (Мѳ. 14: 13—23; Мк. 6: 30—46; Лк. 9: 10—17; Іоан. 6: 1—15).
6) Хожденіе по водѣ (Мѳ. 14: 24—36; Мк. 6: 47—56; Іоан. 6: 16—21).
7) Бесѣда о хлѣбѣ жизни (Іоан. 6: 22—71).
8) Бесѣда о немытых руках (Мѳ. 15: 1—20; Мк. 7: 1—23).

5. От перваго удаленія до второго удаленія.

1) Путешествіе в Тир и Сидон; дочь сирофиникіянки (Мѳ. 15: 21—28; Мк. 7: 24—30).
2) Возвращеніе чрез Десятиградіе; много исцѣленій (Матѳ. 15: 29—31; Мк. 7: 31—37).
3) Насыщеніе 4000 (Матѳ. 15: 32—38; Мрк. 8: 1—9).
4) Фарисеи и книжники требуют чуда с неба (Матѳ. 15: 39—16: 12; Мк. 8: 10—21).

6. От второго удаленія на сѣвер до посѣщенія Іерусалима осенью.

1) Свидѣтельство Петра (Мѳ. 16: 13—20; Мк. 8: 27—30; Лк. 9: 18—21).
2) Предсказаніе Своей смерти и воскресенія (Матѳ. 16: 21—28; Мк. 8: 31; 9: 1; Лк. 9: 22—27).

3) Преображеніе (Мѳ. 17: 1—13; Мк. 9: 2—13; Лк. 9: 28—36).
4) Бѣсноватый юноша (Мѳ. 17: 14—20; Мк. 9: 14—29; Лк. 9: 37—42).
5) Іисус Христос опять предсказывает Свою смерть и воскресеніе (Мѳ. 17: 22—23; Мк. 9: 30—32; Лк. 9: 43—45).
6) Статир во рту рыбы (Мѳ. 17: 24—27 сравн. Мк. 12: 13—17).

14/36

Виѳанія.

7) Бесѣда о смиреніи и о прощеніи (Мѳ. 18: 1—35; Мк. 9: 33—37; Лк. 46—48).

7. Посѣщеніе Іерусалима осенью.

1) Іисус Христос на праздникѣ Кущей (Іоан. 7: 1—42).
2) Женщина, пойманная в прелюбодѣяніи (Іоан. 7: 53—8: 11).
3) Бесѣда о свѣтѣ міра (Іоан. 8: 12—30).
4) Бесѣда об истинной свободѣ (Іоан. 8: 31—59).

V. Послѣдніе мѣсяцы дѣятельности Іисуса Христа (в Галилеѣ).

От ноября (32 по Р. Хр.) до 2-го апрѣля (33 по Р. Хр.).

1. От послѣдняго удаленія из Галилеи до праздника обновленія.

1) Послѣднее удаленіе из Галилеи (Матѳ. 19: 1—2; Марк. 10: 1; Лук. 9: 51—62; Матѳ. 8: 18—22).
2) Отверженный Іисус Христос предсказывает суд и высылает 70 учеников (Матѳ. 11: 20—30; Лук. 10: 1—24).
3) Добрый самарянин (Лк. 10: 25—37).
4) Посѣщеніе Марѳы и Маріи (Лк. 10: 38—42).
5) Исцѣленіе слѣпорожденнаго (Іоан. 9: 1—41).
6) Іисус Христос на праздникѣ обновленія (Іоан. 10: 22—42).

2. От праздника обновленія до удаленія в Ефраим.

1) Бесѣда и молитва (Лк. 11: 1—13).
2) Горе фарисеям, сказанное у стола фарисея (Лк. 11: 37—54).
3) Предупрежденіе против духа фарисеев (Лк. 12: 1—59).
4) Галилеяне, которых убил Пилат (Лк. 13: 1—9).
5) Исцѣленіе женщины в субботу (Лк. 13: 10—17).
6) Бесѣда на пути в Іерусалим (Лк. 13: 22, 23).
7) Бесѣда у стола начальника фарисеев (Лк. 14: 1—24).
8) Испытаніе учеников и притчи (Лк. 14: 25—35).
9) Притчи о благодати и предупрежденія (Лук. 15: 1—16: 31).
10) О прощеніи и вѣрѣ (Лк. 17: 1—10).
11) Воскрешеніе Лазаря (Іоан. 11: 1—46).
12) Удаленіе в Ефраим (Іоан. 11: 47—54).

3. От удаленія в Ефраим до послѣдняго пр..кода в Іерусалим.

1) Исцѣленіе десяти прокаженных (Лк.17: 11—19)
2) Царство Божіе в духовном видѣ (Лук. 17: 20—18: 8).
3) Притча о мытарѣ и фарисеѣ (Лк. 18: 9—14).
4) Бесѣда о разводѣ (Матѳ. 19: 3—12; Мк. 10: 2—12).
5) Благословеніе дѣтей (Матѳ. 19: 13—15; Мк. 10: 13—16; Лк. 18: 15—17).
6) Богатый юноша (Матѳ. 19: 16—20: 16; Мк. 10: 17—31; Лук. 18: 18—30).
7) Честолюбіе Іакова и Іоанна (Матѳ. 20: 20—28; Мк. 10: 35—45).
8) Слѣпой у Іерихона (Матѳ. 20: 29—34; Мк. 10: 46—52; Лк. 18: 35—43).
9) Посѣщеніе Закхея (Лк. 19: 1—10).
10) Притча о минах (Лк. 19: 11—28).
11) Помазаніе Іисуса Христа в Виѳаніи (Матѳ. 26 6—13; Мк. 14: 3—9; Іоан. 11: 55—12: 11).

VI. **Страстная недѣля.**

От послѣдняго прихода в Іерусалим до воскресенія из мертвых. Воскресенье 2-го апрѣля, до субботы 8-го апрѣля (33 по Р. Хр.).

1. **Воскресенье — день побѣды.**

Торжественный вход в Іерусалим (Мѳ. 21: 1—11; Мк. 11: 1—11; Лк. 19: 29—44; Іоан. 12: 12—19).

2. **Понедѣльник** — день власти.

1) Проклятіе смоковницы (Мѳ. 21: 18—19; Мк. 11: 12—14).
2) **Второе очищеніе храма** (Мѳ. 21: 12—17; Мк. 11: 15—19; Лк. 19: 45—48).

3. **Вторник** — день борьбы.

1) Засохшая смоковница (Мк. 11: 20—25).
2) Допрос о власти Іисуса Христа (Мѳ. 21: 23—27; Мк. 11: 27—33; Лк. 20: 1—8).
3) Три притчи для предупрежденія (Мѳ. 21: 28—22: 14; Мк. 12: 1—12; Лук. 20: 9—19).

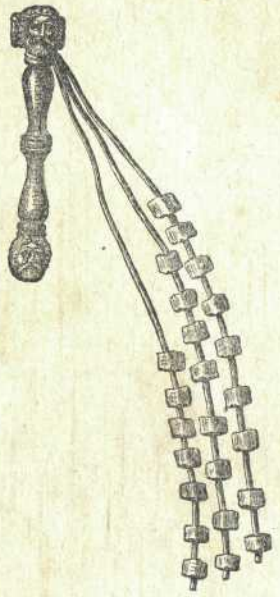

Бич.

Бич был сдѣлан из кожи или же из тонких шнурков и имѣл три вѣтви. Сорок ударов (3×13=39) составляли по закону Моисея сорок без одного (Второз. 25: 1—3 ср. 2 Кор. 11: 24). Для причиненія большей боли к концам прикрѣплялись квадратные куски металла. Очевидно, этим ужасным бичем бичевали Господа Іисуса Христа (Матѳ. 27: 26; Іоан. 19: 1) и апостола Павла (2 Коре. 11: 24).

При бичеваніи Іисуса Христа буквально исполнилось пророчество Исаіи 53: 5.

4) Три вопроса от іудейских начальников (Мѳ. 22: 15—40; Мк. 12: 13—34; Лк. 20: 20—40).
5) Неотвѣченный вопрос Іисуса Христа (Мѳ. 22: 41—46; Мк. 12: 35—37; Лк. 20: 41—44).
6) Бесѣда против книжников и фарисеев (Мѳ. 23: 1—39; Мк. 12: 38—40; Лк. 20: 45—47).
7) Двѣ лепты вдовы (Мк. 12: 41—44; Лк. 21: 1—4).
8) Греки хотят видѣть Іисуса (Іоан. 12: 20—36).
9) Іудеи отвергают Іисуса Христа (Іоан. 12: 37—50).
10) Бесѣда о разрушеніи Іерусалима и о концѣ міра (Матѳ. 24: 1—25: 46; Мк. 13: 1—37; Лк. 21: 5—38; Матѳ. 26: 1—2).
11) Уговор между первосвященниками и Іудой (Мѳ. 26: 1—5; Мк. 14: 1—2; Лк. 22: 1—6; Мѳ. 26: 14—16; Мк. 14; 10—11).

4. **Среда — день удаленія** (возможно, что Іисус Христос провел его в Виѳаніи).

5. **Четверг, послѣдній день с учениками.**

1) Послѣдняя Пасха (Мѳ. 26: 17—30; Мк. 14: 12—26; Лк. 22: 7—30; Іоан. 13: 1—30).
2) Прощальныя бесѣды (Мѳ. 26: 31—35; Мк. 14: 27—31; Лк. 22: 31—38; Іоан. 13: 31—16: 33).
3) Первосвященническая молитва Іисуса Христа (Іоан. 17: 1—26).

6. **Пятница — день смерти.**

1) **Агонія в Геѳсиманіи** (Мѳ. 26: 30; Мк. 14: 26; Мѳ. 26: 36—46; Мк. 14: 32—42; Лк. 22: 39—46; Іоан. 18: 1).
2) **Преданіе и взятіе Іисуса Христа** (Мѳ. 26: 47—56; Мк. 14: 43—52; Лк. 22: 47—53; Іоан. 18: 1—12).
3) **Суд** пред начальниками іудеев (Мѳ. 26: 57—27: 10; Мк. 14: 53—72; Лк. 22: 54—71; Іоан. 18: 12—27).

Геѳсиманскій сад.

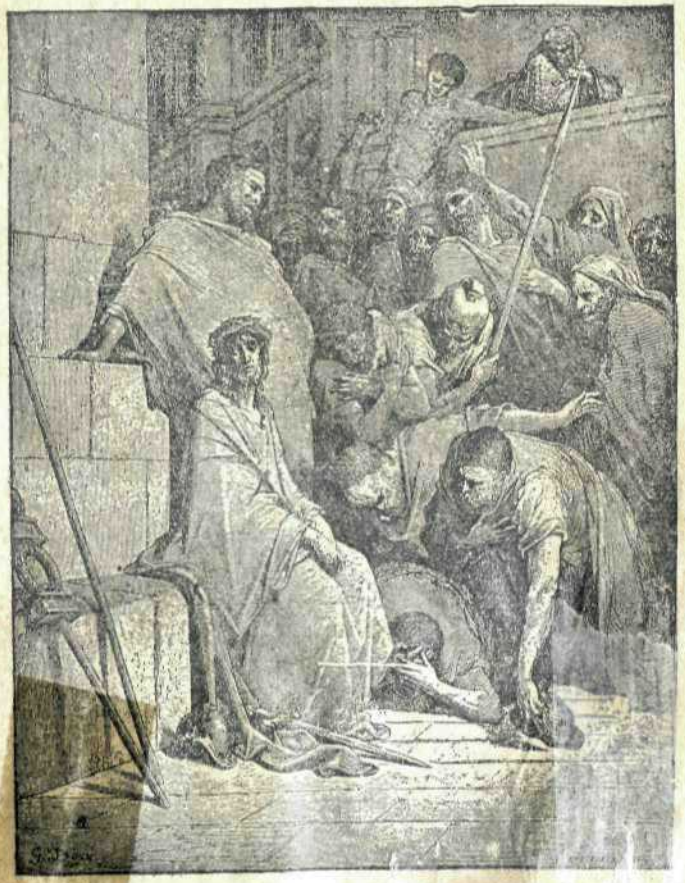

Насмѣшка над Іисусом Христом.

„Он был презрѣн и отвергнут людьми, страдалец, извѣдавшій болѣзнь, и как человѣк, от которого отвращали лицо. . . и ни во что ставали мы Его“ (Исаия 53:3).

„Становясь пред Ним на колѣни, насмѣхались над Ним говоря: радуйся, Царь Іудейскій! И плевали на Него и взявши трость, били Его по головѣ“ (Матфея 27:29,30) Пророк Исаія видѣл эту картину за 712 лет до прихода Іисуса Христа во плоти.

4) **Судъ предъ Пилатомъ** (Мѳ. 27: 2, 11—31; Мк. 15: 1—20; Лк. 23: 1—25; Іоан. 18: 28—19: 16).

5) **Распятіе** (Мѳ. 27: 32—56; Мк. 15: 21—41; Лк. 23: 26—49; Іоан. 19: 16—37).

6) **Погребеніе Іисуса Христа** (Мѳ. 27: 57—61; Мк. 15: 42—47; Лк. 23: 50—56; Іоан. 19: 38—42).

7. **Суббота, день во гробѣ.**

Охрана гроба (Мѳ. 27: 62—66).

VII. **Сорокъ дней послѣ воскресенія до вознесенія на небо.** Воскресенье, 9-го апрѣля до четверга, 18-го мая (33 по Р. Хр.).

1. **Воскресенье — день воскресенія.**

1) Утро воскресенія (Мѳ. 28: 1—10; Мк. 16: 1—11; Лк. 23: 56—24: 12; Іоан. 20: 1—8).

2) Извѣщеніе стражи (Мѳ. 28: 11—15).

3) Хожденіе в Эммаус (Мк. 16: 12—13; Лк. 24: 13—35).

4) Явленіе ученикам в Іерусалимѣ без присутствія Ѳомы (Мк. 16: 14; Лк. 24: 36—43; Іоан. 20: 19—25).

2. **Явленіе до вознесенія на небо.**

1) Явленіе ученикам в присутствіи Ѳомы (Іоан. 20: 26—2[illegible]).

2) Явленіе семи ученикам у Галилейскаго моря (Іоа[illegible] 21: 1—24).

3) Явле[illegible]е одиннадцати на горѣ в Галилеѣ и пятистам[illegible] (Мѳ. 28: 16—20; Мк. 16: 15—18; Мк. 16: 19—20; Лк. 24: 44—53).

4) Послѣднее явленіе Іисуса Христа и Его вознесе[illegible]ніе на небо (Лук. 24: 50—52).

5) Окончаніе Евангелія Іоанна (Іоан. 20: 30—31;

Елеонская гора.

ДУХ СВЯТОЙ.

Введеніе. В настоящее время мы живем в періодѣ Святого Духа, а потому очень важно знать ученіе о Святом Духѣ. Слѣдует замѣтить, что большая разница между толкованіем людей о Святом Духѣ и между тѣм, что Слово Божіе учит нас о Нем.

I. **Личность и божественность Св. Духа.**

Подобно тому как люди могут получить спасеніе только **чрез Іисуса Христа** так и возрастаніе в благодати, побѣда и сила есть чрез Святого Духа.

1) **Дух Святой** — третье лицо Пресвятой Троицы — есть **личность,** а не только сила. На личность Его указывают слова: **„Он“, „Его“, „Утѣшитель“** (Іоан. 16: 7—8, 13—15). Изслѣдуйте внимательно Мато. 12: 31; Ефес. 4: 30; Евр. 10: 29.

2) **Личность,** но не только силу, **Святого Духа подтверждает Его работа.**

„Рожденное от Духа есть дух“ (Іоан. 3: 6), — „Утѣшитель же, Дух Святой . . . **научит** вас всему, **и напомнит** вам все, что Я говорил вам“ (Іоан 14: 26). — **„Дух сказал** Филиппу“ (Дѣян. Ап. 8: 29) — **„они не были допущены** Духом Святым проповѣдывать“ (Дѣян. Ап. 16: 6—7). — „и Дух подкрѣпляет . . но сам **Дух ходатайствует за нас**“ (Римл. 8: 26).

3) **Дух Святой называется Богом.**

Исаіи 6: 8—9 сравн. Дѣян. Ап. 28: 25—26; 2 Корине. 3: 18 сравн. Дѣян. Ап. 5: 3—4.

Святой Дух, как и Бог вездѣсущ, всевѣдущ, всемогущ и свят. Псал. 139: 7—10; 1 Корино. 2: 9—11; Матѳ.

28: 19. „Дух Святой **сказал**“ (Дѣян. Ап. 13: 2), — „изрекали его Святые Божіи человѣки, **будучи движимы Святым Духом**“ (2 Петра 1: 21), — „Святой Дух научит вас“ (Лук. 12: 11—12). „Все сіе производит один и **тот же Дух**, раздѣляя каждому особо, **как Ему угодно**“ (1 Корине. 12: 8—13).

II. Дух Святой в Ветхом Завѣтѣ:

Быт. 1: 2, 26; 6: 3; Исх. 31: 2—5; 28: 3; 31: 3; Числа 11: 25, 29; Судей 11: 29; 15: 14. В Ветхом Завѣтѣ мы находим обѣтованіе изліянія Святого Духа на **всякую** плоть (Іоиля 2: 28), а исполненіе этого пророчества было только в день Пятидесятницы (Дѣян. Ап. 2: 16—18).

III. ДУХ СВЯТОЙ В ЕВАНГЕЛІЯХ.

1) Іисус Христос и Дух **Святой.**

Рожден от Духа Святого (Лук. 1: 31, 35).

Крещен Духом Святым (Лук. 3: 21—22).

Ходил и **работал** в силѣ Святого Духа (Лук. 4: 14; Матѳ. 12: 28).

2) **Ученики и Дух** Святой.

Ученики **возродились** Святым Духом (Іоан. 1: 12—13; 3: 3—6; 1 Іоан. 5: 1; Матѳ. 16: 15—16). Ученики получили Св. Дух посредством молитвы (Лук. 11: 13; Іоан. 14: 16—17; 20: 22).

Іисус Христос открыл ученикам, что „**Он с вами**“ (Іоан. 14: 17), но „**в вас будет**“ указывает на исполненіе в будущем, что и исполнилось в день Пятидесятницы (Іоан. 14: 17; Лук. 24: 49 сравн. Дѣян. Ап. 2 главу).

3) **Дух Святой и грѣшники.**

Дух Святой обличает грѣшника в **грѣхѣ** невѣрія (Іоан. 16: 7—9), указывает грѣшнику, что **спасеніе** есть единственно **чрез Іисуса Христа** (Іоан. 16: 10 сравн. Римл. 3: 21—25; Дѣян. Апост. 4: 12).

Дух Святой также обличает грѣшника о наказаніи (Іоан. 16: 11 сравн. 5: 27; Дѣян. Ап. 17: 31; Откров. 20: 11—15). Откров. 20: 11—15 указывает на суд грѣшников пред великим бѣлым престолом.

IV. ДУХ СВЯТОЙ СО ДНЯ ПЯТИДЕСЯТНИЦЫ.

1) Дух Святой и Церковь Іисуса Христа.

Іисус Христос обѣщал ученикам, что Дух Святой „**в вас будет**“, что исполнилось в день Пятидесятницы, гдѣ всѣ **вѣрующіе** были крещены **одним Духом** в **одно тѣло** (1 Коре. 12: 13; Дѣян. Апост. 2: 44, 47). Как тѣло, так и Церковь Іисуса Христа имѣют много членов, но все-таки всѣ члены составляют **одно тѣло** (1 Корине. 12: 12). Всѣ истинно вѣрующіе представляют собою **храм Божій** в котором живет Святой Дух (1 Коре. 6: 19; Ефес. 2: 22 сравн. Іоан. 2: 21) — „А Он говорил о **храмѣ** тѣла своего.“

2) Дух Святой и вѣрующій со дня Пятидесятницы.

Каждый истинно вѣрующій крещен Святым Духом ибо „**на каждом** из них“ был огненный язык и „исполнились **всѣ** Духа Святого“ (Дѣян. Ап. 2: 3—4; 1 Коре. 12: 13; Ефес. 1: 13.

Дух Святой живет в **каждом** вѣрующем ибо „если же кто Духа Христова **не имѣет**, тот и не Его“ (Римл. 8: 9). — „**Тѣла ваши** суть **храм** живущаго в вас Святого Духа, котораго **имѣете** вы от Бога“ (1 Коре. 6: 19).

„Исполняйтесь Духом“ (Ефес. 5: 18) указывает на то, что каждый истинно вѣрующій должен дать свободу Святому Духу в своем сердцѣ, чтобы „не огорчать“ и „не угашать“ Его дѣйствія (Ефес. 4: 30—32; 1 Фес. 5: 19).

V. ПЛОД СВЯТОГО ДУХА.

Неопровержимым доказательством присутствія Святого Духа служит плод Святого Духа, что состоит в слѣдующем:

1) „**Праведность и мир и радость** во Святом Духѣ“ (Римл. 14:17; 8:5—6).

2) Дух Святой дает силу обогатиться надеждою (Римл. 15:13).

3) „**Любовь, радость, мир, долготерпѣніе, благость, милосердіе, вѣра, кротость, воздержаніе**“ (Гал. 5:22—23).

ГРѢХ.

I. Что такое грѣх?

Сатана согрѣшил первым (Ісаіи 14:12—14), и грѣх вошел в мір чрез Адама (Римл. 5:12). Грѣх есть преступленіе закона (1 Іоан. 3:4; Римл. 14:23). „Всякая неправда есть грѣх“ (1 Іоан. 5:17). Грѣшить — значит подымать революцію против Божьяго правленія.

II. **Всѣ ли согрѣшили или же только нѣкоторые?**

Слово Божіе ясно говорит: „Всѣ согрѣшили и лишены славы Божіей (Римл. 3:23). „Весь мір становится виновен пред Богом“ (Римл. 3:12, 19). Основываясь на Словѣ Божіем, можно сказать, что всѣ, даже наилучшіе из людей — „всѣ под грѣхом“ (Римл. 3:9), за исключеніем Іисуса Христа (1 Петра 2:22).

III. **Послѣдствія грѣха.**

Наказаніе за грѣх есть тѣлесная и духовная смерть (Быт. 2:17; 3:19; Іезек. 18:4, 20; Іак. 1:15; Іоан. 8:20). Грѣшники суть умершіе в грѣхах и в преступленіях (Ефес. 2:1, 5).

IV. **Есть ли надежда** для умирающаго в своих грѣхах?

Грѣх грѣшника остается на нем, и он умирает в своих грѣхах (Іоан. 8:24): грѣшника ожидает только суд **пред великим бѣлым престолом** (Откр. 20:11), гдѣ он на вѣки будет отлучен от Бога и пойдет в озеро огненное (Откр. 20:12—15). **Послѣ смерти нѣт покаянія.** „И как человѣкам положено однажды умереть, **а потом суд**“ (Евр. 9:27).

СМЕРТЬ

„И как человѣкам положено **однажды умереть**, а потом суд“ (Евр. 9:27). Священное Писаніе говорит о смерти и судѣ. Есть физическая смерть, духовная смерть и смерть вторая. Эти названія мы находим в Св. Писаніи и значеніе их слѣдующее:

I. **Физическая смерть.**

Отдѣленіе души от тѣла мы называем физической смертью (2 Кор. 5:1—8), которая кончится воскресеніем тѣла (1 Кор. 15:52). Смерть есть послѣдствіе грѣха, и так как всѣ согрѣшили, то и всѣ должны умереть (Быт. 3:19; Римл. 5:12). Физическая смерть касается только тѣла, но она не прерывает жизни или совѣсти (Лук. 16:23; Откр. 6:9—10). Священное Писаніе смерть вѣрующаго человѣка называет сном (1 Фес. 4:13—17). Послѣ смерти вѣрующій находится сейчас с Господом (Фил. 1:23). Хотя нѣкоторые и не вѣрят, что это так, но Іисус Христос ясно сказал слѣдующее: „И сказал ему (разбойнику на крестѣ) Іисус: истинно говорю тебѣ, **нынѣ** же будешь со мною в раю“ (Лук. 23:43).

II. **Духовная смерть.**

Невозрожденный человѣк есть духовно умершій в грѣхах и в преступленіях (Ефес. 2:1) и отдѣленный от жизни в Богѣ (Ефес. 2:5; 4:18). Продолженіе духовной смерти послѣ физической смерти есть **вѣчное отдѣленіе от Бога.** Это отдѣленіе не есть несознательность, но **чувствительное страданіе** (Лук. 16:19—28) в том мѣстѣ, гдѣ червь не умирает и огонь не угасает (Марк. 9:44, 46, 48).

III. **Смерть вторая.**

„Смерть вторая“ и „озеро огненное“ (Откр. 20:14; 21:8) говорят о вѣчном положеніи грѣшников, гдѣ человѣк находясь в муках, будет сохранять чувствительность и полное сознаніе (Лук. 16:22—31). Смерть вторая не есть уничтоженіе, как учат нѣкоторые лжеучители.

и лжепророк были брошены в озеро огненное до тысячелѣтняго царства, но они были живы еще и послѣ тысячелѣтняго царства (Откр. 19:20 сравн. 20:10). „Никто да не обольщает вас пустыми словами; ибо за то приходит гнѣв Божій на сынов противленія“ (Ефес. 5:6).

ИСКУПЛЕНІЕ.

„Получая оправданіе даром, по благодати Его, искупленіем во Христѣ Іисусѣ“ (Римл. 3:24).

I. **Искупленіе в Ветхом Завѣтѣ.**

1) В Ветхом Завѣтѣ выкупали людей и наслѣдство (Лев. 25:48, 25), но выкуп мог дѣлать только близкій родственник (Лев. 35:48—49; Руѳь 3:12—13).

2) Выкупающій должен был имѣть довольно средств, чтобы уплатить требуемую цѣну искупленія (Лев. 25:26).

3) Искупленіе в Ветхом Завѣтѣ было только **прообразом** искупленія, которое сдѣлал Іисус Христос. Искупленіе в Ветхом Завѣтѣ дѣлалось серебром, но Іисус Христос искупил нас не золотом и не серебром, но Своей пречистой и драгоцѣнной Кровію (1 Петра 1:18—19; Галат. 3:13).

II. **Искупленіе в Новом Завѣтѣ.**

1) Основываясь на Словѣ Божіем, мы видим, что мы были проданы грѣху и находились в рабствѣ грѣха (Рим. 7:14). Не только то, но мы были осуждены на смерть (Іезек. 18:4; Іоан. 3:18—19; Гал. 3:10). Мы не имѣли никакой надежды стать еще свободными (Ефес. 2:11—12).

2) **Как получить спасеніе?**

(1) Искупленіе — от Бога (Исх. 3:8; Матѳ. 1:21).

(2) Цѣна искупленія — кровь (1 Петр. 1:18—19; Исх. 12:13). „Когда **увижу кровь**, и пройду мимо.“ Спасеніе и искупленіе есть **только в** Крови Іисуса Христа. „Без пролитія крови не бывает прощенія“ (Евр. 9:22).

грѣ
вели
ки бу
20:1
ловѣкам
9:27).

Искупленіе совершается **чрез** силу (Исх. 6:6; 13:14; Римл. 8:2; 6:18).

3) Греческое слово „exagorazo“ значит выкупить из ярмарки. Іисус Христос искупил вѣрующих для Себя, и они уже не бывают на ярмаркѣ для продажи (Іоан. 8:32; Гал. 4:4—5, 31; 5:13; Римл. 8:2, 21; Іоан. 10:27—30). Слава Іисусу Христу за Его искупительную жертву!

СИЛА КРОВИ ІИСУСА ХРИСТА.

„И будет у вас кровь знаменіем **на** домах, гдѣ вы находитесь, и увижу кровь, и пройду мимо“ (Исх. 12:13).

В посланіи к Евреям снова и снова упоминается слово „кровь“. О крови не только написано в Новом Завѣтѣ, но в особенности много написано в книгах Моисея. Первый прообраз об искупительной жертвѣ Іисуса Христа мы видим в Быт. 3:21, гдѣ невинныя животныя должны были умереть, чтобы Адам и Ева могли имѣть кожаныя одежды. Подобно этому Іисусу Христу тоже пришлось умереть, чтобы мы могли имѣть Его праведность.

Первое ясное повелѣніе об употребленіи крови мы находим в Исх. 12:13, гдѣ кровь была знаменіем, под которым находились евреи. Господь сказал Моисею слѣдующее: „и увижу кровь, и пройду мимо вас“. Благодаря только крови агнца пасхальнаго, не умерли первенцы в домах израильтян. Теперь является вопрос: на что указывала эта кровь? Эта кровь была только прообразом Крови Іисуса Христа, которая очищает нас от всякаго грѣха и спасает нас от вѣчнаго наказанія (Откр. 7:14).

Иной мог бы спросить, есть ли это единственный путь, каким можно получить прощеніе грѣхов? Да, это единственный путь, ибо написано: „И без пролитія крови **не бывает** прощенія“ (Евр. 9:22). Люди, желающие спа-

стись своей праведностью или своими добрыми дѣлами, подобны Каину, который пренебрег кровь и вмѣсто невиннаго животнаго принес в жертву Богу плоды, выросшіе на проклятой землѣ. Разница между жертвою Каина и Авеля была только та, что жертва Авеля была кровавая, а жертва Каина была безкровной. Если ты, дорогой читатель, желаешь спастись без Крови Іисуса Христа, то ты не увидишь жизни вѣчной, но гнѣв Божій пребывает на тебѣ (Іоан. 3:36). С тобою будет то же самое, что было с тѣм, который пришел на брачный пир, не одѣвшись в брачную одежду. В Крови Іисуса Христа есть чудотворная сила, ибо написано: „Кровь Іисуса Христа, Сына Его, очищает нас от всякаго грѣха (1 Іоанна 1:7). Преданіе разсказывает, что к Мартину Лютеру подошел діавол с большим листом бумаги, гдѣ были написаны его грѣхи. Лютер спросил діавола, всѣ ли это его грѣхи? Діавол сказал, что это не всѣ еще. Он сказал діаволу, чтобы тот написал всѣ его грѣхи, что діавол и сдѣлал. Потом Лютер сказал діаволу: Пиши поперек слѣдующее: „Кровь Іисуса Христа, Сына Его, очищает нас от всякаго грѣха.“ Діавол, слыша это, моментально исчез.

Разница между голосом крови Авеля и Іисуса Христа такова: Кровь Авеля вопит к Богу о праведном приговорѣ, о возмездіи (Откр. 6:6—7). Кровь Іисуса Христа говорит о помилованіи погибающаго грѣшника. „Кто осуждает? Христос умер, но и воскрес: Он и одесную Бога, Он и ходатайствует за нас“ (Римл. 8:34).

И наконец, мы, которые знаем, что мы спасены Кровью Христа, посвятим всю свою жизнь Іисусу Христу. Выйдем искать заблудших грѣшников и приведем их к Іисусу. Тѣ из вас, которые еще не знаете, что Господь простил вам ваши грѣхи, просите Іисуса, и Он сдѣлает вас счастливым.

Сила, сила чудотворная
В Крови Христа.
В драгоцѣнной Крови Христа.

ЗАКОН МОИСЕЯ.

Бог дал закон чрез Моисея Израилю для того, чтобы чрез него открыть волю Свою Израильскому народу. Закон никогда не был дан язычникам и апостолы никогда не проповѣдывали язычникам закон Моисеев, но благодать, которая произошла чрез Іисуса Христа (Іоан. 1:16—17). Люди, которые во время жизни апостолов заставляли увѣровавших из язычников исполнять закон, не были **послѣдователями** Іисуса Христа, но послѣдователями **закона Моисеева** (Дѣян. Ап. 15:1—31; Гал. 3:1—5). Всѣ апостолы были из Израильскаго народа и всѣ они были воспитаны по ученію закона, но они не проповѣдывали закона. Послѣ Своего воскресенія Іисус Христос дал ученикам слѣдующее повеленіе: „Идите по всему міру и **проповѣдуйте Евангеліе** всей твари“ (Марк. 16:15—16). Что есть Евангеліе? — Евангеліе есть благая вѣсть, которая состояла в слѣдующем:

1) **Іисус Христос был под законом** (Гал. 4:4), жил в послушаніи закону (Мато. 17:5) и исполнил прообразы закона Своей замѣстительной смертью (Евр. 9:11—21).

2) **Он нес на Себѣ проклятіе закона** (Гал. 3:13—14) и чрез Свою искупительную жертву Он сдѣлал рабов закона сынами благодати (Гал. 4:1—7).

3) **Чрез Свою драгоцѣнную Кровь Он установил Новый Завѣт** — благодать, в которой находятся всѣ вѣрующіе (Римл. 5:1—2; Евр. 8:6—13). Вѣрующіе находятся не под законом Моисея, но под законом Іисуса Христа. Закон Іисуса Христа таков: „**Носите бремена друг друга**, и таким образом исполните закон Христов“ (Гал. 6:2).

I. **Почему был дан закон?**

„Закон был дан по причинѣ преступленій (Гал. 3:19), чтобы заграждать всякія уста, так что весь мір становится виновен пред Богом“ (Римл. 3:19). Закон можно сравнивать с **зеркалом**, которое показывает наше за-

ненное лицо. „Закон был для нас дѣтоводителем ко Христу, дабы нам оправдаться вѣрою“ (Гал. 3:24).

II. **Что дѣлает закон и чего он не может сдѣлать?**

Закон указывает, что всѣ, которые основываются на дѣлах закона, **„находятся под проклятіем“** (Гал. 3:10). Апостол Іаков (2:10) говорит, что преступленіе только **одной** заповѣди дѣлает нас виновными во всѣх.

Никто не будет оправдан дѣлами закона (Римл. 3:20). Смотри также Дѣян. Ап. 13:39; Евр. 7:18—19.

III. **Вѣрующій не находится под законом.**

„Вы не под законом“ (Римл. 6:14).

Слово Божіе ясно говорит, что вѣрующіе не должны считаться с законом, но с Іисусом Христом, ибо **„конец закона Христос, к** праведности всякаго вѣрующаго“ (Римл. 10:4; Гал. 3:23—25).

IV. **Чѣм должен руководствоваться вѣрующій?**

Вѣрующій имѣет закон Христа: **„Носите бремена друг друга“** (Гал. 6:2). Вѣрующій должен пребывать в Іисусѣ Христѣ и должен поступать так, как Он поступал (1 **Іоан.** 2:28, 6), а также имѣть чувствованія Іисуса Христа и не противиться злому (Фил. 2:5—8; Матѳ. 5:38—39). О, как много нам надо Его благодати, чтобы мы могли не противиться злу, а любить враговнаших, благословять проклинающих нас, благотворить ненавидящих нас, и молиться за обижающих нас! Видя наше призваніе, будем имѣть болѣе общенія с Іисусом Христом, чтобы отражать Его в нашей жизни. „Ибо без Меня не можете дѣлать ничего.“

БЛАГОДАТЬ.

„Ибо закон дан чрез Моисея, **благодать** же и истина произошли чрез **Іисуса Христа**“ (Іоан. 1:17).

I. **Что есть благодать и что она дѣлает?**

Благодать есть человѣколюбіе Бога к людям (Титу 3:4 [illegible] Ефес. 2:4—5). „Мы спасены благодатію чрез вѣру“ (Ефес. 2:8). По благодати мы имѣем спасеніе (Титу

2:11—13). По благодати мы сдѣлались наслѣдниками вѣчной жизни (Титу 3:7). По благодати мы получаем **оправданіе даром** (Римл. 3:24).

II. **Христіанство не есть смѣсь закона и благодати,** а только благодать (Римл. 4:4—5; Гал. 3:18; Гал. 5:4).

Для примѣра смотрите на картину благодати в Ветхом Завѣтѣ (2 Царств 9:1—13).

1) Давид оказал милость хромому Мемфивосѳею **„ради Іонаѳана“,** а Бог оказывает нам милость „ради Іисуса Христа“ (1 Іоан. 2:12).

2) „Ради Іонаѳана“ Мемфивоссей ѣл за царским столом; **„ради Іисуса Христа“** Бог дал вѣрующим мѣсто в Его семействѣ (Ефес. 1:1—6).

3) „Ради Іонаѳана“ Мемфивосѳей всегда жил в Іерусалимѣ и питался у царскаго стола; „ради Іисуса Христа“ вѣрующіе на вѣки вѣков будут жить в небесном Іерусалимѣ и будут на вѣки вѣков с Іисусом Христом (Іоан. 10:28—29; 1 Ѳес. 4:18).

Смотрите еще примѣр закона во Второз. 21:18—21 и сравните это с примѣром благодати (Лук. 15:21—23). О, какая разница между законом и благодатію! Дорогой вѣрующій в Іисуса Христа, когда ты читаешь о том непослушном сынѣ (Второз. 21:18—21) и о его наказаніи, что напоминает тебѣ этот случай? По заслугам и мы достойны были только наказанія, даже смерти, но когда мы пришли к Богу, то вмѣсто побоев мы получили Его поцѣлуи, а вмѣсто смерти — мы получили жизнь. Кто же перенес всѣ эти заслуженные нами побои? Кто умер вмѣсто нас? О, Он, Агнец Божій, **Он, Он все перенес!** О, с каким дерзновеніем мы можем приходить к престолу благодати! А потому и останемся вѣрны Іисусу Христу, ибо Он искупил нас **Своей пречистой Кровью.**

ВОЗРОЖДЕНІЕ.

Введеніе. Многіе люди мало интересуются этим весьма важным вопросом, этот вопрос настолько важен, что от рѣшенія или нерѣшенія этого вопроса зависит, **гдѣ каждый человѣк проведет** безконечную **вѣчность.**

I. Что есть возрожденіе?

Рожденіе свыше не есть передѣлка старой натуры (Римл. 6: 6), но дѣйствіе Святого Духа (Іоан. 3: 5; 1: 12—13; 2 Кор. 5: 17; Ефес. 2: 10; 4: 24). Со дня возрожденія человѣк есть новая тварь в Іисусѣ Христѣ. Со дня возрожденія человѣку не в тягость дѣлать волю Божію, но это для него радость и удовольствіе.

II. Нуждается ли каждый человѣк в возрожденіи?

Многіе думают, что в возрожденіи нуждаются только пьяницы, воры, убійцы, прелюбодѣи, развратники и т. д., но в возрожденіи будто бы не нуждаются нравственные, образованные и талантливые люди.

На основаніи Слова Божія можно сказать, что **в возрожденіи нуждается каждый человѣк.** Возьмем для примѣра Никодима. Он был фарисей, один из начальников іудейских, учитель Израилев, был уже стар (Іоан. 3: 1, 10, 4). Со всѣм своим образованіем, честностью и опытом в своей жизни он не мог увидѣть царствія небеснаго. Когда Іисус Христос ему говорил о возрожденіи, то он удивлялся (Іоан. 3: 7) и думал, что рожденіе вторично от плоти замѣнило бы возрожденіе (Іоан. 3: 4). Из всего этого мы видим, что Никодим был совершенно слѣп для духовных истин. И, если Никодим, сам учитель в Израильском народѣ, нуждался в возрожденіи, то это ясно указывает, что весь **Израильскій народ** нуждался в возрожденіи. Да и всѣ жители всего міра должны родиться свыше. „Мы всѣ сдѣлались — как нечистый **и вся праведность наша — как запачканная одежда**“ (Исаіи 64: 6).

III. Что мнѣ дѣлать, чтобы родиться свыше?

Для того, чтобы родиться свыше, человѣк должен увѣровать в распятаго Іисуса Христа (Іоан. 3: 14—15; 1: 12—13; Гал. 3: 24) и принять Его своим личным Спасителем. С момента увѣрованія Іисус Христос занимает мѣсто в сердцѣ вѣрующаго и живет в нем (Гал. 2: 20; Кол. 1: 27; 1 Петр. 1: 18—25). С момента увѣрованія человѣк дѣлается причастником божескаго естества (2 Петр. 1: 4) и имѣет свидѣтельство в самом себѣ, что он имѣет жизнь вѣчную (1 Іоан. 5: 10—13). Читатель, имѣешь ли ты тоже это свидѣтельство?

Итак, мы приходим к тому заключенію, что **родившійся однажды** (по плоти) **должен умереть дважды:** физической смертью сперва, а потом имѣть участіе в смерти второй (Откр. 20: 6, 14) и быть отдѣленным на вѣки вѣков от Бога. **Родившіеся дважды, должны умереть** только **однажды,** а тѣ, которые будут в живых при втором пришествіи Іисуса Христа, не умрут, но моментально измѣнятся и будут восхищены в срѣтеніе Господу (1 Сес. 4: 17).

Родился ли ты дважды?

ЦЕРКОВЬ.

Введеніе: Есть люди, которые под церковью подразумѣвают деревянное или же каменное зданіе. Іисус Христос сказал ученикам слѣдующее: „На сем камнѣ (подразумѣвая Себя и исповѣданіе вѣры в Него) Я создам Церковь Мою, и врата ада не одолѣют ея“ (Матѳ. 16: 18). Из выше сказаннаго мы ясно видим, что Іисус Христос под Церковью подразумѣвал не просто зданіе, но группу вѣрующих людей, которые каждый по себѣ суть храм Бо-

жій и в которых живет Святой Дух (1 Кор. 6: 19—20).

Св. Писаніе о Церкви Іисуса Христа учит слѣдующее:

I. ИСТИННАЯ ЦЕРКОВЬ.

Начиная со дня Пятидесятницы и кончая вторым пришествіем Іисуса Христа, истинная Церковь состоит из вѣрующих людей (Дѣян. Ап. 2: 41—47). Хотя вѣрующих и много, но они крещены Святым Духом в **одно тѣло** (1 Кор. 12: 12—13). Глава же истинной Церкви не есть человѣк, но Сам Іисус Христос, а Церковь сама — есть **Его тѣло** (Ефес. 1: 22—23; 5: 30—31). Истинная Церковь Іисуса Христа стремится к святости и жаждет быть чистой и непорочной, как невѣста для своего жениха (2 Кор. 11: 2—4).

Истинная Церковь ест та **дорогая жемчужина**, которую Іисус Христос купил Своей пречистой и драгоцѣнной Кровью. Он теперь приготовляет Свою Церковь, чтобы представить ее Себѣ (Ефес. 5: 25—27).

II. ВИДИМАЯ ЦЕРКОВЬ.

Вѣрующіе в Іисуса Христа составляют собою видимую Церковь (1 Кор. 10: 32; 1 Тимоѳ. 3: 15); как вѣрующій Израиль находился среди Израильскаго народа, так и Истинная Церковь находится теперь в срединѣ христіан (Римл. 11: 5; Ефес. 1: 22—23).

Священное Писаніе предсказывает великое отпаденіе видимой церкви, но во всем этом отпаденіи истинные вѣрующіе останутся вѣрны Господу, и они будут восхищены в срѣтеніе Господу (Лук. 18: 8; 2 Тимоѳ. 3: 1—8; Римл. 8: 18—23; 1 Ѳес. 4: 13—18).

III. МѢСТНАЯ ЦЕРКОВЬ.

Мѣстная церковь может быть вездѣ, гдѣ только вѣрующіе собираются вмѣстѣ (Евр. 10: 25; Дѣян. Ап. 13: 1—4).

Церковь может состоять даже из двух или трех членов (Матѳ. 18: 20). Каждая церковь, которая состоит из вѣрующих людей, есть храм Божій, в котором живет Святой Дух (1 Кор. 3: 16—17).

СВОБОДА ХРИСТІАНИНА.

Введеніе: Невѣрующіе люди глубоко заблуждаются, думая, что вѣрующіе люди находятся в рабствѣ, а о себѣ невѣрующіе думают, что они свободны. Теперь посмотрим, правильно ли разсужденіе невѣрующих или нѣт?

I. **Свобода вѣрующаго** состоит в том, что Іисус Христос его освободил от рабства (Іоан. 8: 36; Гал. 5: 1).

1) Вѣрующій освобожден от погибели и наказанія. (Римл. 8: 1; Іоан. 5: 24; 1 Ѳес. -: 10; Гал. 3: 13).

2) Вѣрующій освобожден от грѣха и закона. Римл. 6: 14, 18, 22; 8: 2; от рабства закону Римл. 10: 4; Гал. 3: 24—25; Римл. 7: 6.

3) Вѣрующій освобожден от страха и забот. Евр. 2: 14—15; Римл. 8: 15; 1 Іоан. 4: 18; Матѳ. 6: 25; 1 Петра 5: 7; Фил. 4: 6.

II. **Рабство невѣрующаго состоит** в слѣдующем:

1) Невѣрующій есть раб грѣха, ибо Слово Божіе говорит, что „всякій, дѣлающій грѣх, есть **раб грѣха**“ (Іоан. 8: 34). и он „плотян, **продан грѣху**“ (Римл. 1: 14).

2) Невѣрующій раб самого себя (Римл. 7: 19—24; Ефес. 2: 3).

3) Невѣрующій находится в рабствѣ діавола (2 Тим. 2: 26; Іоан. 8: 44).

ТАЙНЫ.

Тайной в Священном Писаніи называется сокрытая истина. В Библіи мы находим слѣдующія тайны:

1) **Тайна царства небеснаго** (Матѳ. 13: 3—50).

2) **Тайна слѣпоты Израильскаго народа** в настоящее время во время періода Церкви (Римл. 11:25).

3) **Тайна Церкви Іисуса Христа**, которая есть невѣста Его (Ефес. 5:28—32).

4) **Тайна соединенія** новозавѣтной Церкви Іисуса Христа, гдѣ обратившіеся из іудеев и язычников составляют „одно тѣло“ (Ефес. 3:1—11; 1 Кор. 12:12—13; Кол. 4:3).

5) **Тайна живущаго в нас Іисуса Христа** (Гал. 2:20; Кол. 1:26—27).

6) **Тайна восхищенія живых вѣрующих** в концѣ этого періода, когда Іисус Христос придет взять Своих к Себѣ (1 Кор. 15:51—52; 1 Θес. 4:13—17).

7) Тайна процесса, чрез который **человѣк будет подобен Богу** (1 Іоан. 3:2; 1 Тимоѳ. 3:16).

8) **„Тайна Бога и Отца и Христа**, в Котором сокрыты всѣ сокровища премудрости и вѣдѣнія“ (Кол. 2:2—3, 9; 1 Кор. 2:7).

9) **Тайна беззаконія** (антихриста) 2 Θес. 2:7; Матѳ. 13.33.

10) **Тайна семи звѣзд** (церквей), Откр. 1:20.

11) **Тайна Вавилона**, (Откр. 17:5—7).

ЦАРСТВО БОЖІЕ И ЦАРСТВО НЕБЕСНОЕ.

Многіе читают Священное Писаніе, но не видят никакой разницы между выраженіями **„ЦАРСТВО БОЖІЕ“** и **„ЦАРСТВО НЕБЕСНОЕ“**. Разница между этими выраженіями слѣдующая.

1. **Царство Божіе** вообще, включающее в себя подчиненіе волѣ Божіей как ангелов, так и Церкви Іисуса Христа в настоящее и в будущее время (Лук. 13:28—29; Евр. 12:22—23).

Как войти в царство Божіе?

В царство Божіе можно войти только чрез возрожденіе

(Іоан. 2:3—7). Притчи о плевелах не были сказаны о царствіи Божіем (Матѳ. 13:24—30, 36—43, 47—51). Царство Божіе есть болѣе внутреннее, чѣм наружное (Лук. 17:20). Царствіе Божіе есть организм (т. е. тѣло Іисуса Христа), и явится во славѣ на землю (Лук. 1:31—33, 1 Кор. 15:24; Матѳ. 17:2—3).

2. **Царство небесное — Мессіанское царство**, которое перейдет в царство Божіе, когда всѣ враги будут положены в подножіе ног Іисуса Христа, когда Он передаст царство Богу Отцу (1 Кор. 15:24—28).

ВОСКРЕСЕНІЕ МЕРТВЫХ.

Воскресеніе мертвых — это надежда и радость всѣх вѣрующих. В воскресеніе мертвых вѣрили патріархи в Ветхом Завѣтѣ (Быт. 22:5 сравн. Евр. 11:19; Іова 19:25—27). Воскресеніе мертвых Бог открыл чрез пророков (Исаіи 26:19; Дан. 12:2, 13). Случаи воскрешенія мертвых были уже в Ветхом Завѣтѣ (3 Царств 4:32—36; 13:21).

Іисус Христос воскресил трех мертвых (Матѳ. 9:23—25; Лук. 7:11—17; Іоан. 11:38—44) и предсказал Свое воскресеніе (Матѳ. 20:19; Лук. 24:1—8). При воскресеніи Іисуса Христа мертвые воскресли (Матѳ. 27:52—53); апостолы также воскрешали мертвых (Дѣян. Ап. 9:36—42; 20:7—12).

Первое и второе воскресенія мертвых.

Священное Писаніе ясно говорит о двух воскресеніях мертвых:

ПЕРВОЕ ВОСКРЕСЕНІЕ будет воскресеніем к жизни (1 Кор. 15:22—23; Откр. 20:4; 1 Θес. 4:13—17), а второе воскресеніе будет воскресеніем к суду (Іоан. 5:28—29; Откр. 20:11—13).

Между первым и вторым воскресеніями мертвых лежит тысячелѣтнее царство. Первое воскресеніе будет при

втором пришествіи Іисуса Христа, в котором воскреснут умершіе святые как в Ветхом так и в Новом Завѣтѣ (1 Кор. 15:23). Воскресшіе святые встрѣтят Іисуса Христа в воздухѣ (1 Θес. 4:16—17). Мученики, которые умрут во время „великой скорби", будут воскрешены в концѣ великой скорби (Откр. 20:4). Живые вѣрующіе будут измѣнены, а мертвые вѣрующіе получат могущественное духовное тѣло (1 Кор. 15:37—53).

ВТОРОЕ ВОСКРЕСЕНІЕ.

Всѣ святые воскреснут в первом воскресеніи (Откр. 20:6) и будут царствовать со Христом тысячу лѣт (Откр. 20:6). Во втором воскресеніи воскреснут **всѣ грѣшники** „к осужденію" (Іоан. 5:29) и предстанут пред „великим бѣлым престолом" (Откр. 20:11—13), гдѣ они будут осуждены и брошены в озеро огненное (Откр. 20:14—15). Тѣло грѣшников не описано в Священном Писаніи. Бѣгите от будущаго гнѣва, но не забудьте, что единственное безопасное состояніе это — **быть сокрытым в ранах Іисуса Христа.**

ВѢЧНАЯ ЖИЗНЬ.

I. **Что есть жизнь вѣчная** и как получить ее?

Жизнь вѣчная называется „вѣчной" потому, что она существует от вѣчности и будет продолжаться в безконечной вѣчности. Вѣчная жизнь была у Бога и открыта нам в Іисусѣ Христѣ (1 Іоан. 1:1—2; 5:11—12). Іисус Христос есть жизнь, имѣет жизнь в Самом Себѣ и Он есть жизнь вѣрующих (Іоан. 14:6; 5:26; Кол. 3:4).

Вѣчную жизнь может получить **каждый**, кто по вѣрѣ принимает Іисуса Христа своим личным Спасителем (Іоанна 1:11—16). В момент увѣрованія в Іисуса Христа человѣк рождается свыше (Іоанна 3:3, 5), получает

жизнь вѣчную (Іоанна 6:47; 3:36; 5:26), становится новой тварью (Гал. 6:15) и знает, что имѣет жизнь вѣчную (1 Іоанна 5:13—14). С момента увѣрованія вѣрующій есть **один дух с Господом** (1 Кор. 6:17), в нем живет Христос (Гал. 2:20), и жизнь вѣрующаго сокрыта со Христом в Богѣ (Кол. 1:27). При явленіи Іисуса Христа во славѣ Своей и вѣрующіе явятся с Ним во славѣ (Кол. 3:3—4).

II. МОЖНО ЛИ ПОТЕРЯТЬ ЖИЗНЬ ВѢЧНУЮ?

На этот весьма важный вопрос люди отвѣчают двояким образом: „да" и „нѣт". Самое лучшее, это искать доказательства в Словѣ Божіем.

В 1 Петр. 1:4—5 говорится, что вѣрующіе силою Божіею бывают соблюдаемы ко спасенію, а в Ев. Іоанна 10:28 говорится, что **„не погибнут во вѣк;** и никто не похитит их из руки Моей." Смотри также Фил. 1:6; 2 Тимоѳ. 1:12.

Чрез исповѣдываніе вѣрующій получает опять очищеніе Кровью Іисуса Христа (1 Іоан. 1:7, 9), и вѣрующіе имѣют Ходатая пред Отцем, Іисуса Христа, праведника (1 Іоанна 2:1—2). Если же вѣрующій продолжает грѣшить, то Господь наказывает его, чтобы ему не быть осужденным с міром (1 Кор. 11:31—32). **И развѣ вѣчная жизнь такова, что человѣк сегодня имѣет ее, а завтра уже не имѣет?** И если покаявшійся грѣшник все-таки не находится в безопасности, то почему же там на небесах бывает радость, и **почему ангелы Божіи радуются покаянію одного грѣшника** (Лук. 15:7, 10)? Для пониманія этой истины совѣтую внимательно с молитвою изслѣдовать первосвященническую молитву Іисуса Христа, которую Он молился об апостолах и о всѣх, которые увѣруют в Него (Іоан. 17:1—26). Семь раз Іисус Христос повторяет, что ученики суть подарок Отца. И ты, дорогой читатель, если ты имѣ-

ешь прощеніе грѣхов, находишься в руках Іисуса Христа, и никто не может похитить тебя из руки Его.

Когда мы знаем свое спасеніе, которое есть только в Іисусѣ Христѣ, о, как нам приходится стремиться к чистотѣ и святости, быть благодарным дорогому Искупителю Іисусу Христу и отражать Его в нашей жизни!

Дорогой читатель, имѣешь ли ты жизнь вѣчную? (Іоанна 3: 36).

АНТИХРИСТ.

В Священном Писаніи мы имѣем не только предсказаніе о втором пришествіи Іисуса Христа, но и о **пришествіи антихриста.** О нем предсказано в обоих Завѣтах. Он имѣет также разныя названія, как напримѣр: **„небольшой рог“**, и **„царь тот по своему произволу“** (Дан. 7: 8; 11: 36). Апостол Павел его называет: **„человѣк грѣха“**, **„сын погибели“** и **„беззаконник“** (2 Θес. 2: 3—10), а в 1 Іоан. 2: 18 мы читаем его названіе „антихрист“ — в Откровеніи Іоанна (13: 1) „звѣрь“.

Апостольская церковь вѣрила, что антихрист будет личностью, но с двѣнадцатаго столѣтія многіе начали приписывать названіе антихриста Папѣ римскому.

Прежде, чѣм согласиться с этим, мы придем к Слову Божію, иначе мы легко можем ошибаться.

Апостол Іоанн описывает антихриста так: „Кто лжец, если не тот, кто отвергает, что Іисус есть Христос? Это антихрист, отвергающій Отца и Сына“ (1 Іоан. 2: 22). „А всякій дух, который не исповѣдует Іисуса Христа, пришедшаго во плоти, не есть от Бога, но это **дух антихриста,** о котором вы слышали, что он **придет, и теперь** есть уже в мірѣ“ (1 Іоан. 4: 3). Антихрист еще описан в слѣдующих мѣстах Св. Писанія: (Дан. 11: 36—37 сравн. 2 Θес. 2: 4; Откр. 13: 3—4; 14: 9—11).

Антихрист появится только при возстановленіи бывшей Римской имперіи, а столицей его будет город Вавилон, который будет возстановлен. Заключив союз с Израильским народом, он откроет себя послѣ трех с половиною

лѣт. Он явится в Іерусалим, войдет в храм, выдаст себя за Бога и потребует чести Бога (2 Θес. 2: 4). Католическое вѣроученіе не отвергает Іисуса Христа и Бога. Папа никогда не выдавал себя за Бога, а только за намѣстника Іисуса Христа. Антихрист будет личностью, который пойдет против Іисуса Христа. Мы можем получить хорошее представленіе о нем, если мы сравним его с Іисусом Христом.

Іисус Христос сказаль „Ибо **Я сошел с небес**, чтобы творить не Мою волю, но волю пославшаго Меня Отца (Іоан. 6: 38).

Антихрист: „звѣрь, **выходящій из бездны**“ (Откр. 11: 7).

„Я пришел **во имя Отца** Моего, и не приняли Меня; а если иной (антихрист) придет **во имя свое**, его примете (Іоан. 5: 43). Когда Іисус Христос пришел, Он „**смирил Себя**“ (Фил. 2: 8), а когда антихрист придет, он „**превознесется выше всего**, называемаго Богом . . . и выдаст себя за Бога (2 Θес. 2: 4). Когда Іисус Христос пришел, „Он был презрѣн и отвергнут людьми“ (Исаіи 53: 3—5; Лук. 23: 18), а когда антихрист придет, его примут и „**будет дивиться вся земля**, слѣдя за звѣрем“ (Іоан. 5: 43; Откр. 13: 3—4).

Бог превознес Іисуса Христа (Фил. 2: 9), а антихрист будет брошен в озеро огненное (Откр. 19: 20).

Іисус Христос всегда дѣлал волю Своего Отца (Іоан. 6: 38), а антихрист будет дѣлать свою волю (Дан. 11: 36). Іисус Христос „пришел взыскать и спасти погибшее“ (Лук. 19: 10), а антихрист придет „губить сильных и народ святых“ (в особенности Израильскій народ) Дан. 8: 24.

Іисус Христос есть „**Пастырь Добрый**“ (Іоан. 10: 1—15), а антихрист будет „**пастырь злой**“ (Зах. 11: 16—17). Іисус Христос есть „истинная виноградная лоза“, а антихрист будет „**грозды винограда на землѣ**“ (Откр. 14: 18). Іисус Христос есть „**Истина**“ (Іоан. 14: 6), а

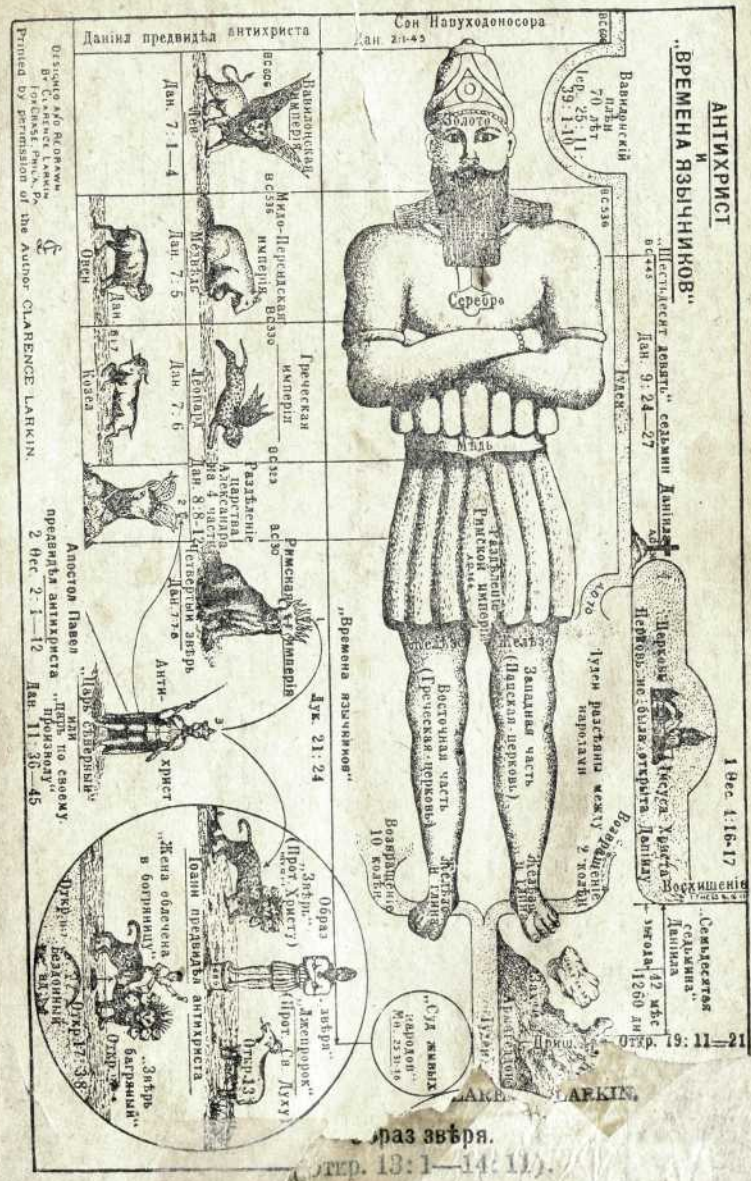

антихрист будет „ложь“ (2 Θес. 2:11). Іисус Христос есть „Святый Божій“ (Марк. 1:24), а антихрист будет „беззаконник“ (2 Θес. 2:8). Іисус Христос был „презрѣн и отвергнут людьми“ и был „Муж Скорбей“ (Исаіи 53:2—5), а антихрист будет „человѣк грѣха“ (2 Θес. 2:3). Іисус Христос есть „Сын Божій“ (Лук. 1:35), а антихрист будет „сын погибели“ (2 Θес. 2:3). Іисус Христос есть „тайна благочестія“, которая состоит в том, что „Бог явился во плоти“ (1 Тимоѳ. 3:16), но антихрист будет тоже тайна, но „тайна беззаконія“, которая будет состоять в том, что сатана явится во плоти (2 Θес. 2:7), выдаст себя за Бога и потребует от людей чести Бога (2 Θес. 2:4).

КОГДА ПРИДЕТ АНТИХРИСТ?

Дух антихриста уже давно дѣйствует в мірѣ, но сам антихрист еще не явился. Он появится только послѣ восхищенія вѣрующих (Церкви Іисуса Христа).

Апостол Павел пишет, что „сам сатана принимает вид ангела свѣта“, и что „служители его принимают вид служителей правды“ (2 Кор. 11:14—15).

Сатана — мастер на поддѣлки. Практика в нѣсколько тысячелѣтій сдѣлала его спеціалистом в этом дѣлѣ. До сих пор он принимал „вид ангела свѣта“ и его служители принимали „вид служителей правды,“ но то время недалеко, когда **сам сатана явится людям во плоти человѣка, выдавая себя за Іисуса Христа и Бога и потребует от людей чести Бога** (2 Θес. 2:3—10). Его лжи повѣрят очень многіе и даже **Израильскій народ** примет его за своего Мессію, и исполнится то, что Іисус Христос предсказал (Іоан. 5:43). Предполагают, что антихрист будет из Израильского народа. Мѣстом его рожденія считают Си- и правление антихриста продолжится семь лѣт десятая недѣля“). „И он утвердит завет (...еями) со многими ь

Printed by permission of the Artist CLARENCE LARKIN.

Образ звѣря.

(Откр. 13:1—14:11).

одно седьмилѣтіе, а в половинѣ седьмилѣтія отмѣнит жертву и приношеніе; и на верху святилища будет мерзость и запустѣніе“ (Дан. 9: 27).

Он сперва хитростью обманет іудеев и заключит с ними завѣт. В Откровеніи Іоанна 13: 3 говорится, что одна из голов была смертельно ранена; это указывает на то, что **он будет** убит мечом; но перед его похоронами мы читаем далѣе слѣдующее: **„который имѣет рану от меча и жив“** (Откр. 13: 14). Развѣ это не напоминает поддѣлку воскресенія Іисуса Христа? Послѣ такого происшествія люди ему еще болѣе повѣрят. Мы видим, что с этого времени он начнет вести войну со святыми (іудеями), которые в это время будут находиться в горнилѣ испытанія (Іезек. 20: 34—38; 22: 19—22; Іерем. 30: 4—7). Израильтяне будут взывать к Богу, как они взывали к Богу, когда находились в Египтѣ. Бог отвѣтил им, так и Іисус Христос придет со Своими Святыми на Елеонскую гору (Зах. 14: 4) и **они увидят Того, Котораго они пронзили** (Зах. 12: 10—14). В этот великій день Израильскій народ **возродится в один день** (Исаіи 66: 8; Іезек. 36: 24—27).

Во время „великой скорби“ на землѣ, когда антихрист будет царствовать, на небесах вѣрующіе будут пред судилищем Христа, гдѣ они получат награду (1 Кор. 3: 11—15). Послѣ этого будет **„брачная вечеря Агнца“** (Откров. 19: 7—9; Матѳ. 22: 1—14). Послѣ брачной вечери Агнца Іисус Христос придет на землю со всѣми святыми во всей Своей славѣ и освободит іудеев, которые были осаждены в Іерусалимѣ звѣрем (антихристом) и его арміями (Откр. 16: 13—16). В долинѣ Изреельской будет битва Армагеддон (Откр. 19: 21), гдѣ войска звѣря погибнут, а звѣрь и лжепророк будут живыми брошены в озеро огненное, горящее сѣрою (Откр. 19: 20).

Мы пришли к концу „времен язычников“. Слѣдует замѣтить, что „времена язычников“ начались болынным потопом (Дан. 3: 4—6) и кончатся **„образом звѣря“**

(антихриста). „Образ звѣря“ будет ничто другое, как по видимому живой говорящій автомат, который будет требовать смерти тѣх, которые не поклонятся ему (Откр. 20: 4).

Мір скорыми шагами приближается к тому времени, когда всѣ юніоны (unions) соединятся в один юніон во главѣ котораго будет **„антихрист“** или **„звѣрь“**.

Юніоны в настоящее время своим членам выдают членскія карточки, но во время царствованія антихриста всѣ подданные антихриста должны будут имѣть **„начертаніе“** или **„имя звѣря“** на челѣ или же рукѣ своей. „И что никому нельзя будет **ни покупать, ни продавать,** кромѣ того, кто имѣет начертаніе или имя звѣря, или же число имени его“ (Откр. 13: 16—17). Не имѣющіе „начертанія звѣря“ будут ужасно преслѣдуемы и убиваемы. Замѣтьте гильотину (машину для обезглавливанія людей) по правую сторону образа звѣря.

Примѣчаніе:

Замѣтьте большую разницу между одеждой **невѣсты** Іисуса Христа, которая одѣта **„в виссон, чистый и свѣтлый;** виссон же есть праведность святых“ (Откр. 19: 7—8) и женою антихриста, которая одѣта в **багряницу, украшена золотом и драгоцѣнными камнями** и жемчугом, имѣет в рукѣ чашу, наполненную мерзостями и нечистотою блудодѣйства ея (Откр. 17: 3—6).

Сатана поддѣлывает Святую Троицу слѣдующим образом:

Послѣ сверженія сатаны с неба (Откр. 12: 7—9) **он воплотится в антихриста,** который в Св. Писаніи называется **„звѣрь“** (Откр. 13: 11—17); второй звѣрь (Откр. 13: 11—17; 16: 13; 19: 20) есть **„лжепророк“** кот. занимает мѣсто Св. Духа, а дракон (сатана) занимает мѣсто Бога.

Так как царствованіе антихриста будет только всего семь лѣт, то его рожденіе во плоти будет гораздо раньше. Послѣ восхищенія вѣрующих он сейчас займет свое мѣ-

сто. Совершенно возможно, что он уже родился. **Израильскій народ есть Божій указательный палец.** На днях было в газетѣ, что около двух милліонов евреев готовы итти обратно в Палестину. Это указывает, что то время приближается, когда Бог опять соберет Израильскій народ, и всѣ пророчества исполнятся в скором времени.

ВОСЕМЬ ЗАВѢТОВ.

Бог заключил с людьми всего восемь завѣтов и они суть слѣдующіе:

I. Завѣт в раю.
(Быт. 1:26—28).

Человѣк был сотворен в невинности и Бог заключил с ним завѣт: Бог поставил человѣка главой твореній, в пищу дал ему плоды, его занятіе было стеречь сад, а чтобы Адам и Ева не забыли своей зависимости от Бога, то Он дал им одну заповѣдь: не ѣсть от дерева познанія добра и зла. В случаѣ непослушанія Бог сказал, что человѣк умрет. Адам и Ева не послушались Бога и пали.

II. Завѣт с Адамом.
(Быт. 3:14—19).

Бог не хотѣл оставить падших людей в постигшей их участи, а потому заключил **другой завѣт** и обѣщал им Спасителя (Быт. 3:15). С паденія первых людей начались болѣзни, земля была проклята и смерть вошла в человѣчество. Человѣчество дошло до того, что Бог нашел необходимым истребить все человѣчество за исключеніем праведнаго семейства Ноя (Быт. 6:9).

III. Завѣт с Ноем.
(Быт. 9:1, 27).

Послѣ потопа Бог заключил завѣт с Ноем и чрез него желал установить принципы человѣческаго правленія. Ной должен был управлять міром по волѣ Божіей, но, к

сожалѣнію, это продолжалось недолго. Человѣчество опять ушло далеко от Бога и вмѣсто живаго Бога люди стали поклоняться идолам.

IV. Завѣт с Авраамом.

(Быт. 15:18).

Во время идолопоклонства Бог не оставил человѣчества, а начал Свой план спасенія человѣчества чрез призваніе Авраама и положил основаніе Израильскому народу. Бог заключил завѣт с Авраамом и дал ему обѣтованіе (Быт. 15:18; 12:2—3), которое состоит в слѣдующем: 1) **„Я произведу от тебя великій народ“**, 2) **„благославлю тебя“**, 3) **возвеличу имя твое“**, 4) **„будешь благословеніем“**, 5) **„Я благословлю благословляющих тебя“**, 6) **„злословлящих тебя прокляну“**, и 7) **„благословятся в тебѣ всѣ племена земныя“**. И, дѣйствительно, **Бог исполнил Свое обѣтованіе.** Авраам есть отец всѣх вѣрующих — и смотрите, сколько он имѣет дѣтей! Кто не знает имени Авраама? Не есть ли его имя великое? Не почіет ли особенное благословеніе на тѣх царствах, в которых не преслѣдуют его потомства? Не получили ли благословеніе в Іисусѣ Христѣ всѣ народы? Это обѣтованіе еще в совершенствѣ исполнится в будущем.

V. Завѣт с Моисеем.

(Исх. 19:25).

Чрез Моисея Бог дал закон, который осуждает всѣх людей — **„ибо всѣ согрѣшили и лишены славы Божіей.“** Израильтяне обѣщались исполнить закон, но оказались не в состояніи сдѣлать это.

Слава Богу, что вѣрующіе не находятся под игом закона, но под Новым Завѣтом — благодатью (Римл. 3:21—28; Гал. 2:16; 3:10—14, 16—26; 4:21—31; Евр. 10:11—17).

VI. Завѣт Палестины.

(Второз. 28:1—30:10).

Израильтяне вошли в обѣтованную землю под Завѣтом Палестины. Если мы читаем Божій завѣт с Израилем, то мы видим, что Бог обѣщает полное возстановленіе и обращеніе Израильскаго народа.

Завѣт Палестины состоит в слѣдующем: 1) Предсказанное разсѣяніе за непослушаніе (Второз. 30:1; 28:63—68). 2) Обращеніе в разсѣяніи (Второз. 30:2) и второе пришествіе Господа Іисуса Христа (Второз. 30:3 сравн. Дѣян. Ап. 15:14—17). 3) Возстановленіе земли (Втор. 30:5; Исаіи 11:11—12; Іерем. 23:3—8; Іезек. 37:21—25). Второз. 30:6 указывает на національное обращеніе Израильскаго народа, о чем мы читаем в Римл. 11:26—27; Осіи 2:14—16; **Второз. 30:7** говорит о наказаніи притѣснителей Израильскаго народа (Исаіи 14:1—2; Іоиля 3:1—8; Матѳ. 25:41—46). **„Братья“** указывают на Израильскій народ. Второз. 30:9 указывает на полное благословеніе в будущем.

VII. Завѣт с Давидом.

(2 Царств 7:8—17).

Бог обѣщал Давиду **„дом“**, **„трон“**, **„царство“**, **„на вѣки“**. Этот завѣт не исполнился при первом пришествіи Іисуса Христа ибо израильтяне „Сына Давидова“ (Іисуса Христа) короновали терновым вѣнком, но этот завѣт исполнится при втором пришествіи Іисуса Христа, когда „даст Ему Господь Бог престол Давида, отца Его“ Лук. 1:31—33; Дѣян. Ап. 15:14—17).

VIII. Новый Завѣт.

Бог заключил с людьми семь завѣтов, но всѣ они не могли привести людей к совершенству, а потому Он заключил **„новый завѣт“** (Евр. 8:8).

Новый Завѣт имѣет в своем основаніи не то, что человѣк может сдѣлать, но то, что Бог сдѣлал для спасенія

человѣчества. **Новый Завѣтъ основанъ на искупительной жертвѣ Іисуса Христа.**

Превосходство Новаго Завѣта состоит в слѣдующем: 1) Новый Завѣт „**лучше**“ Моисеева Завѣта, „ибо закон ничего не доводил до совершенства“ (Евр. 7:19; Римл. 8:3—4). 2) Нов. Завѣт основан на „лучших“ условіях (Исх. 19:5 сравн. Евр. 8:10, 12). 3) Под законом Моисея послушаніе вынуждалось страхом наказанія (Евр. 2:2; 12:24—27), но под Нов. Завѣтом человѣк дѣлает волю Божію по добровольному влеченію своего сердца (Евр. 8:10). 4) Новый Завѣт основан на оконченном дѣлѣ спасенія (Мато. 26:27—28; 1 Кор. 11:25; Евр. 9:11—12, 18—23).

Слава Іисусу Христу за Его Кровь, пролитую на крестѣ во оставленіе грѣхов!

ОТ ВѢЧНОСТИ В ВѢЧНОСТЬ.*)

1. Вѣчный Бог (Второз. 33:27).
2. Вѣчный Сын (Іоанна 1:1—2).
3. Вѣчный Дух (Евр. 9:14).
4. Вѣчный план (Ефес. 3:11).
5. Вѣчность
6. Первоначальное твореніе (Быт. 1:1).
7. „Земля же была безвидна и пуста“ (хаос), Быт. 1:2.
8. Едем и вошествіе грѣха в человѣчество.
9. Первый день.
10. Второй день.
11. Третій день.
12. Четвертый день.
13. Пятый день.
14. Шестой день.
15. Седьмой день (покой).
16. **Первая диспенсація.**
    От Адама до Ноя 1656 лѣт.
17. **Вторая диспенсація.**
    От Ноя до Авраама 430 лѣт.
18. **Третья диспенсація.**

От Авраама до Іисуса Христа 1918 лѣт. В этой диспенсаціи Бог вызвал Авраама, отдѣлил Себѣ Израильскій народ, вывел их из Египта и дал им закон чрез Моисея. При царствованіи Соломона храм

*) Смотри в примѣчаніе чертежа „От вѣчности в вѣчность“.

был построен в Іерусалимѣ. При царствованіи Роваама, сына Соломона, его царство раздѣлилось на двѣ части и образовались Іудейское и Израильское царства. В 722 до Р. Хр. Израильское царство было взято в плѣн в Ассирію.

19. Указывает на Іудейское царство, которое было взято в плѣн в Вавилон, гдѣ іудеи провели 70 лѣт.
20. Указывает на 62 седьмины (недѣли) или на 434 года до распятія Іисуса Христа (Дан. 9: 24—27). Изслѣдуй „70-ая недѣля Даніила“ в „Т. Б.“ Часть I-ая.

Звѣзда указывает на рожденіе Іисуса Христа.

Тѣнь креста напоминает нам, что **„возмездіе за грѣх — смерть.“**

21. Воскресеніе Іисуса Христа.
22. Вознесеніе Іисуса Христа (Дѣян. Ап. 1 гл.).
23. Сатана живущій в мѣстах поднебесных.
24. Сошествіе Св. Духа на апостолов (Дѣян. Ап. 2 гл.).
25. Іисус Христос во славѣ Своей.
26. Настоящій період Церкви Іисуса Христа или же період Святого Духа. Семь церквей или же семь періодов церкви.
27. Ефес. (Откров. 2: 1—7).
28. Смирна (Откр. 2: 8—11).
29. Пергам (Откр. 2: 12—17).
30. Ѳіатир (Откр. 2: 18—29).
31. Сардис (Откр. 3: 1—6).
32. Филадельфія (Откр. 3: 7—13).
33. Лаодикія (Откр. 3: 14—22). Настоящій період.
34. Первое воскресеніе мертвых (только святых), Откров. 20: 6.
35. Восхищеніе живых вѣрующих (1 Фес. 4: 13—18).
36. Мѣсто встрѣчи с Іисусом Христом.
37. **„Судилище Христово“** (2 Кор. 5: 10).
38. Открытіе книги, которая запечатлѣна с семью печатями (Откр. 5: 1).

39. Низверженіе сатаны с неба (Откр. 12: 7—12).
40. **„Великая скорбь“.** Вавилон.
41. 70-ая недѣля Даніила (Откр. 6—19 гл.).
42. Воскресеніе мучеников, которые умерли во время „великой скорби“, т.е. во время царствованія антихриста или звѣря. Смотри в картину „Образ звѣря“ в „Толкователѣ Библіи“ Часть III. Замѣтьте гильотину (машину для отрѣзанія голов у тѣх, которые не поклонятся образу звѣря). (Откр. 13: 11—18).
43. **Брачная вечеря Агнца** (Откр. 19: 6—10).
44. **Пришествіе Іисуса Христа** со всѣми святыми на Елеонскую гору и ужасная битва Армагеддон (Откр. 19: 11—21).
45. Суд над Вавилоном (Откр. 17: 1—18: 24).
46. Скованіе сатаны на тысячу лѣт (Откр. 20: 1—3).
47. **Собраніе и возстановленіе Израильскаго народа** (Іезек. 20 и 37 гл.). Суд над живыми національностями и обращеніе язычников (Матѳ. 25: 1—46; Зах. 8: 1—23.
48. **Тысячелѣтнее царство.**
49. Царствованіе Іисуса Христа с Церковью тысячу лѣт (Откр. 20: 6).
50. Послѣднее освобожденіе сатаны „на малое время“ (Откр. 20: 3) и послѣднее возстаніе народов против правленія Бога (Откр. 20: 7—8).
51. „Огонь с неба от Бога пожрал их“ (Откр. 20: 9).
52. **Второе воскресеніе** мертвых (только нечестивых) Откр. 20: 12—13). Мертвые во Христѣ воскресли в **„воскресеніи первом“** (Откр. 20: 6) тысячу лѣт тому назад.
53. Суд пред **„великим бѣлым престолом“** (Откр. 20: 11—15).
54. **„Озеро огненное“.** Послѣ суда пред „великим бѣлым престолом“ нечестивцы будут брошены в озеро

огненное (Откр. 20:15), гдѣ они будут мучиться день и ночь во вѣки вѣковъ (Откр. 20:10 сравн. Евр. 1:8).

Примѣчаніе: Однажды земля была обновлена водою, но теперь она будет обновлена огнем (Откр. 20:11; 2 Петра 3:10—13). Во время обновленія земли Церковь будет на небесах и войдет в „святой город“ (Откр. 21:2, 10), который сойдет с неба от Бога (Откр. 21:10) на обновленную землю. Церковь Іисуса Христа пребудет во вѣки вѣков в новом Іерусалимѣ на новой землѣ (Откр. 21:23—25).

55. ВѢЧНОСТЬ.

56. Новое небо, новая земля и новый Іерусалим.

57. Линія смерти.

ГДѢ ТЫ ПРОВЕДЕШЬ ВѢЧНОСТЬ?

БОЖІЙ ПЛАН СПАСЕНІЯ ЧЕЛОВѢЧЕСТВА.

Мое желаніе — постараться в этом коротком описаніи, насколько возможно, описать Божій план спасенія человѣчества в разных періодах времени.

Мы знаем, что есть время и вѣчность. Время имѣет начало и конец, а вѣчность не имѣет ни того ни другого. Нашу землю можно сравнивать с маленьким островом, а вѣчность — с безконечным океаном. Как маленькій остров в безконечном морѣ, так наша земля находится в срединѣ безконечной вѣчности. Мы можем представить себѣ, что мы плаваем по океану вѣчности — приплыли к острову (землѣ), который имѣет шесть миль ширины, и пред нами опять находится безконечный океан. Перешедши остров, мы можем найти другой корабль, но океан будет все тот же. Это иллюстрація вѣчности: остров, шириною в шесть миль, это тѣ шесть періодов времени, которые приводят нас к вѣчности. Всѣ мы идем навстрѣчу вѣчности, а потому необходимо каждому задать себѣ слѣдующій вопрос: „**Гдѣ я проведу безконечную вѣчность** и как мнѣ приготовиться к вѣчности?“

До созданія міра Бог имѣл в Своем планѣ Церковь, которая есть тѣло Іисуса Христа (Ефес 1:22-23). Бог избрал Церковь в Іисусѣ Христѣ еще прежде созданія міра (Ефес. 1:4—5). По Его всемудрому ведению не ангелам Бог покорил будущую вселенную (Евр. 2:5). Но Церкви Іисуса Христа, которая во главѣ с Іисусом Христом наполнила бы все во всем и парствовала вместе со Христом во вѣки вѣков (Ефес. 1:9—10, 22).

Для исполненія своих планов Бог сотворил небо и зем-

лю, а также и ангелов (Быт. 1:1). Сатана согрѣшил и увлек с собою много ангелов, которые находятся в вѣчных узах под мраком, на суд великаго дня (Іуды 6). **Сатана** был тот, кто **сдѣлал землю безвидною и пустою** (Быт. 1:2). В шесть дней Бог возобновил землю, которая стала мѣстожительством человѣчества. Шесть дней, в которые сотворил Бог мір, служат прообразом шести періодов времени исторіи человѣчества, которым слѣдует человѣчество. Интересно замѣтить, что всѣ дни имѣли утро и вечер, но о днѣ покоя (субботѣ) не сказано, что он имѣл утро и вечер; это указывает на вѣчность. Мы имѣем всего для времени шесть диспенсацій или шесть періодов времени, а седьмой період есть вѣчность.

I. **Первая диспенсація** продолжалась от Адама до Ноя. Хотя люди и имѣли свѣт созданія міра (Римл. 1:20), свѣт совѣсти (Римл. 2:15) и свѣт обѣтованія Спасителя (Быт. 3:15), но все-таки человѣчество грѣшило все больше и больше. Дошло до того, что Бог должен был истребить человѣчество потопом (Быт. 3:1—8:22).

II. **Вторая диспенсація** была от Ноя до призванія Авраама. Послѣ потопа Бог установил управленіе міром. Человѣк должен был управлять міром и дать отчет Богу. Ной сам этого не исполнил, а его потомки впали в идолопоклонство (Быт. 8:15—11:32).

III. **Третья диспенсація** начинается с призванія Авраама до перваго пришествія Іисуса Христа. Для изслѣдованія этого періода времени слѣдует читать в Бытіи с [illegible]лавы до конца Евангелія Іоанна. В этот період вре[illegible]ог имѣл дѣло с Израильским народом. Он вывел [illegible]ипта, дал ему закон и ввел его в Ханаанскую [illegible]акон **начался на Синаѣ и кончился на Голгоѳѣ** [illegible]аильтяне и обѣщались исполнять закон, но их [illegible] пустынѣ было только продолжительным нару[illegible]а. Время закона кончилось у креста. „Ибо [illegible] — **Христос**“ (Римл. 10:4).

[illegible]м Палестины (Второз. 28:1—30:10) из-

раильтяне вошли в обѣтованную землю, но там они нарушили завѣт, а потому Бог наказал их [illegible]рійским плѣном (722 до Р. Хр[illegible] вилонским плѣном (586 до [illegible] плѣненій начались „**времена** язычников“ Дан. 2:36—45). Іудеи и язычники [illegible] для Бога, но для самих себя, [illegible] вленіе міром кончится ударом „[illegible] никами (Матѳ. 25:31—46). [illegible] Іисус Христос, но в концѣ 62-ой [illegible] предан был смерти Христос (Дан. 9:27), и после Иисус воскрес в третій день по Писанію и после сорока дней пребыванія на землѣ Он вознесся на небо. И после вознесенія Іисуса Христа было изліяніе Духа Святого на апостолов. Святой Дух работал над Израильским народом три с половиною года, но с убіеніем камнями Стефана Іудеи отвергли Святого Духа (Дѣян. Ап. 7 гл.). Теперь произошло отстраненіе на время Израильскаго народа (Римл. 11:1, 25—26). Слѣдует замѣтить, что ожесточеніе в Израилѣ произошло отчасти, до времени, пока войдет полное число язычников (Римл. 11:25, 27), а потом Израильскій народ опять будет принят.

IV. **Четвертая диспенсація**, это період Церкви и період благодати. Этот період лежит между Пятидесятницей и вторым пришествіем Іисуса Христа.

Так как період Церкви еще продолжается, то Бог в настоящее время призывает к Своему Имени людей из всѣх народов. Тѣ, которые слушают Его приглашеніе и принимают Іисуса Христа своим личным Спасителем (Іоан. 1:12) Он дает власть стать дѣтьми Божьими. Увѣровавшие образуют собою Церковь Іисуса Христа. Как только войдет полное число язычников (Римл. 11:25) Іисус Христос прійдет и возьмет Своих к Себѣ (1 Кор. 15:51—53) 1 Ѳес. 4:15—18). Смотри „Церковь“.

Дорогой читатель, если бы Іисус Христос пришел бы во время чтенія этой строки, что было бы с тобою?

лю, а также и ангелов (Б[illegible]ть період **„великой скорби“**, увлек с собою много анге[illegible] „времена язычников“ (Лук. ных узах под мраком, н[illegible]вратятся в Палестину в сво- **Сатана** был тот, кто сдѣ[illegible]й недѣли Даніила примут ан- (Быт. 1:2). В шесть д[illegible]олнят то, что Іисус Христос рая стала мѣстожительст[illegible]Я прихожу во имя Отца Моего в которые сотворил Бог; а если иной придет во имя періодов времени исторі[illegible]рист исполнит свое обѣтованіе человѣчество. Интере[illegible]Дан. 9:27), а в срединѣ семи- утро и вечер, но о днѣ [illegible]т с іудеями. Он войдет в храм имѣл утро и вечер[illegible]бует от іудеев чести Бога и выдаст всего для вре[illegible] (Матѳ. 24:15; 2 Ѳес. 2:4). Это будет вре[illegible]мя, о чем Іисус Христос говорит слѣдующее: [illegible]бо тогда будет такая скорбь, какой не было от начала міра и какой не будет (Матѳ. 24:21). В это время многіе умрут, как мученики ради Іисуса Христа (Откр. 7: 9—14). **В концѣ „великой скорби“** будет воскресеніе мучеников, которые умерли во время царствованія анти- [illegible]риста (Откр. 20:4). На небесах будет **брак Агнца** [illegible]кр. 19:6—9), гдѣ Іисус Христос навѣки соединится [illegible] своей невѣстой — Церковью. Послѣ брака Агнца Іисус Христос придет со всѣми святыми (Матѳ. 24:29—30) и истребит **звѣря** и его арміи (Откр. 19:11—21), а потом будет суд над живыми народами (Зах. 14:1—9; Матѳ. 25:31—46). Для изслѣдованія этого періода слѣдует читать Откр. 6:1—19:21.

VI. Шестой період есть 1000-лѣтнее царство, на которое указывают столь многія пророчества. Когда придет [illegible]с Христос, то звѣрь и лжепророк оба живы[illegible] будут [illegible]ены в озеро огненное (Откр. 19:20), а сатана бу[illegible]акован в бездну на [illegible] лѣт (Откр. 20:1—3). И[illegible]рскій нар[illegible]обратится к Господу (Зах 12:10—14) [illegible] обратно в Палестину (Іерем. 23:3; Исаіи [illegible]—9), крещен Святым Духом (Іоиля 3:1—2), будет стоять во главѣ народов (Исаіи 14:2) и станет б[illegible]словеніем для них (Исаіи 61:6; 2:3; Римл. 11:15). Это

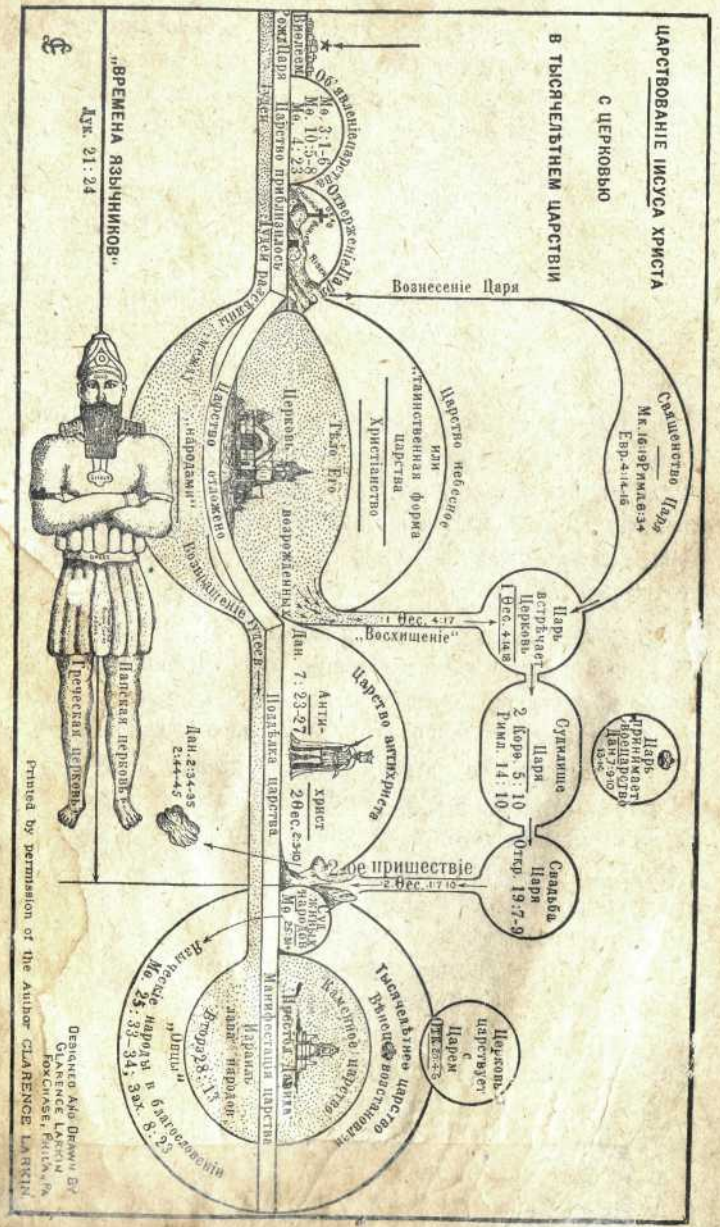

будет царство мира (Исаіи 11: 1—9) и **Іерусалим будет центром богопочитанія для всѣх народов** (Зах. 8: 20—23). Это будет чудное царство, гдѣ Іисус Христос (Князь мира) будет царствовать со Своею невѣстою (Церковью) с небеснаго Іерусалима (Евр. 12: 22; Ефес. 1: 21—23; Откр. 22: 5). В это время земля так будет наполнена вѣдѣніем Господа, как воды наполняют море (Исаіи 11: 9).

Хотя и будет чудесное плодородіе на землѣ (Исаіи 51: 3), но все-таки еще не будет совершенства — **грѣх** и **смерть** еще будут существовать (Исаіи 65: 20).

Послѣ тысячелѣтняго царства сатана будет освобожден на малое время (Откр. 20: 7). Он соберет людей на войну против Бога и окружит своим войском **„город возлюбленный“** (Іерусалим). Бог истребит его войско огнем с неба, а сатана будет раз навсегда брошен в озеро огненное (Откр. 20: 10).

Суд пред великим бѣлым престолом (Откр. 20: 11—15). Послѣ ввереженія сатаны в озеро огненное будет второе воскресеніе мертвых (Откр. 20: 5). Святые уже воскресли прежде тысячелѣтняго царства (1 Фес. 4: 13—16; Откр. 20: 4). Во втором воскресеніи воскреснут всѣ грѣшники, умершіе с начала человѣческаго рода на землѣ. Всѣ они предстанут пред великим бѣлым престолом (Откр. 20: 11—15). Это будет послѣдній и окончательный суд. Всѣ нечестивцы будут осуждены и брошены в озеро огненное, гдѣ они будут мучиться во вѣки вѣков (Откр. 20: 10). В озеро огненное будут брошены смерть и хадес (невидимый мір или царство умерших). Пускай никто не думает, что из этого мѣста можно выйти. Нѣт! Нѣт ни одного выхода, а потому покайся в своих грѣхах и наслѣдуешь жизнь вѣчную. Нечестивцы были осуждены и брошены в озеро огненное. В **„день Господень“** земля будет очищена огнем (2 Петра 3: 10—13) и в „полнотѣ времени“ (Ефес. 1: 10) вѣрующіе наслѣдуют новое небо и новую землю (Откр. 21: 1). Новый Іерусалим сойдет с неба на землю (Откр. 21: 2—22: 5). Так как всѣ враги Іисуса Христа уже будут положены в подножіе ног Его (1 Кор. 15: 25), то Іисус Христос передаст царство Богу и Отцу и сам Сын покорится Покорившему Ему все и **Бог будет все во всем** (1 Кор. 15: 24—28).

VII. Безконечная вѣчность.

Седьмой день был день покоя и седьмой період будет днем покоя. О седьмом днѣ не было сказано, что был „вечер“ и „утро“, как это было с остальными днями недѣли (Быт. 2: 1—3). Каждый из шести періодов времени имѣл опредѣленное время, но вѣчность не имѣет предѣлов; в вѣчности не будет утра и вечера, а все вѣчность...

Періоды времени кончились, **„день Господень“** прошел и мы пришли к **„дню Бога“** (2 Петра 3: 10—13). Это есть то время, в котором стеклись всѣ періоды времени. Каждая диспенсація времени имѣла что-либо новое, но в вѣчности все будет установлено и останется таким на вѣки вѣков. „В началѣ“ (Быт. 1: 1) не было неба и не было земли, но теперь небо и земля пребудут во вѣки. В началѣ не было огненнаго озера, но в вѣчном положеніи вещей мы находим его; оно служит мѣстом наказанія **„для діавола и его ангелов“** (Матѳ. 25: 41). В это озеро будут брошены всѣ не спасенные грѣшники, которые отвергли спасеніе в Іисусѣ Христѣ. Хотя и многіе не хотят вѣрить вѣчному наказанію грѣшников, но Слово Божіе очень ясно говорит о нем (Матѳ. 25: 46).

Новое небо и новая земля — вот надежда вѣрующих в настоящее время (Гал. 4: 26; 1 Петра 1: 3—5; Откр. 21: 1—8). Как в новом Іерусалимѣ, так и на новой землѣ грѣха не будет, а правда пребудет во вѣки вѣков. Там будет полный покой.

„Люблю я мыслить о странѣ,
Гдѣ ангелы живут
И в яркой снѣжной бѣлизнѣ
О Господѣ поют.
Грѣха не будет,
Грѣха не будет,
Грѣха не будет там.“

(Гусли).

ЗАКЛЮЧЕНІЕ.

Дорогой читатель! Мы пришли к концу изслѣдованія диспенсацій и подвели им итог (Откр. 19:1—22:21).

В этом кратком описаніи я мог коснуться только верхушек божественных откровеній, но в Его Словѣ суть глубины, а потому будем с молитвою углубляться в Его Слово и будем вѣрны Богу и Его Слову.

Дни приходят к концу и настоящая диспенсація приближается также к своему концу. Почти шесть тысяч лѣт прошло с появленія человѣчества; прошло почти шесть диспенсацій. Все возможно, что седьмая тысяча будет царствованіе Іисуса Христа. Будем распространять Его Слово и стараться приводить людей к Іисусу Христу, и мы будем радоваться в безконечной вѣчности.

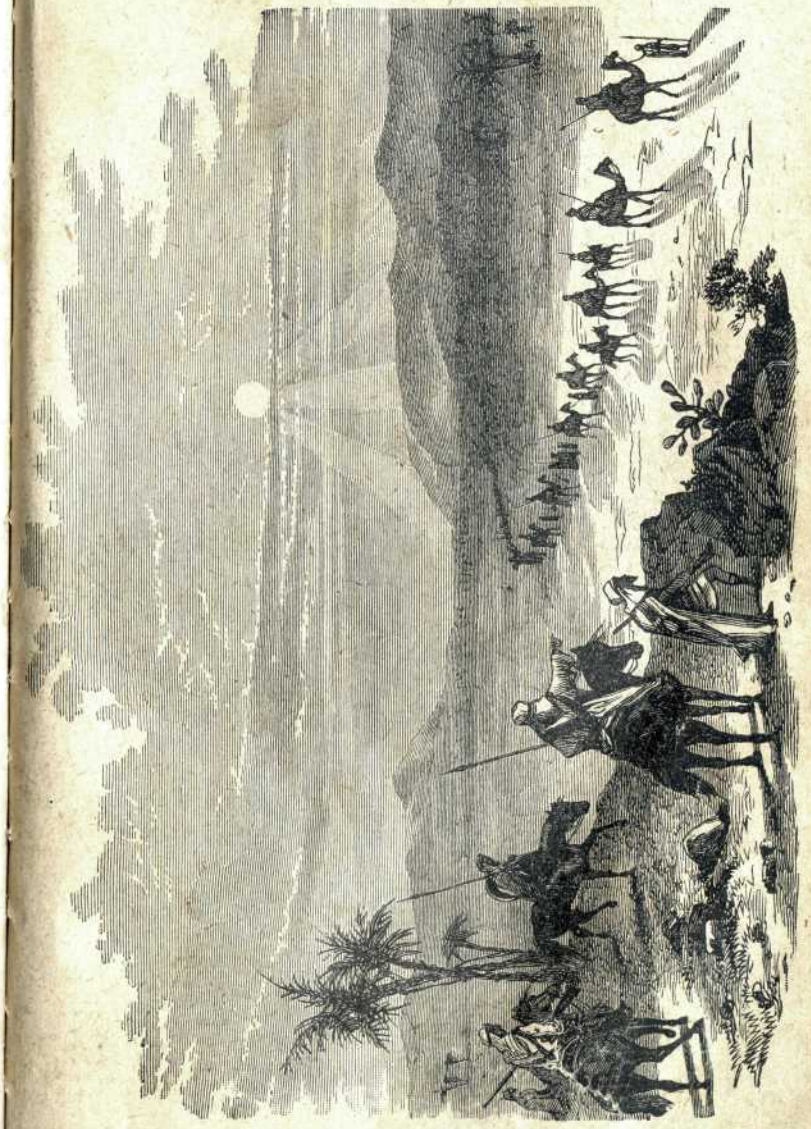

Долина Изреельская (мѣсто ужасной битвы Армагедон)

БУДУЩЕЕ.

Бог не оставил дѣтей Своих во тьмѣ, но открыл им не только прошедшее и настоящее, но и будущее. Іисус Христос сказал ученикам Своим: „Я уже не называю вас рабами; ибо **раб не знает**, что дѣлает господин его; но **я назвал** вас **друзьями**, потому что сказал вам все, что слышал от Отца“ (Іоан. 15:15). Вѣрующіе должны знать то, что предстоит в будущем, ибо Іисус Христос предсказал ученикам Своим, что Дух Святой „будущее возвѣстит“ (Іоан. 16:13), а то, что возвѣстил Дух Святой, каждый вѣрующій может имѣть чрез **„вѣрнѣйшее пророческое слово“** (2 Петра 1:19). Каждый вѣрующій есть **„дитя свѣта“** (1 Θес. 5:1—5), а потому никто из них не должен быть „медлительный сердцем, чтобы вѣровать **всему**, что предсказывали пророки“ (Лук. 24:25, 44). Для пониманія будущаго не слѣдует думать, что оно недоступно пониманію, а надо взяться серьезно за дѣло и с молитвою изслѣдовать Св. Писаніе. Это будет благословеніем для самого изслѣдующаго и для других. Важныя происшествія в будущем суть слѣдующія:

I. **Отступленіе** (2 Θес. 2:3), которое будет состоять в том, что называющіе себя христіанами станут отвергать открытыя Богом истины: божество Іисуса Христа (1 Іоан. 4:1—3) и спасеніе единственно чрез искупительную жертву Іисуса Христа (Филип. 3:18; 2 Петра 2:1). Апостол Павел говорит о них, что хотя и они (отступники) отпадут от вѣры, но будут имѣть наружное христіанство, **„имѣющіе вид благочестія**, силы же его отрекшіеся“ (2 Тимоѳ. 3:5).

Признаки лжеучителей слѣдующіе—желая угодить людям, они оставят здравое ученіе и **„будут льстить слуху“** (2 Тимоѳ. 4:3). Лжеучители **явно отвергнут спасеніе чрез Кровь Іисуса Христа** и **„введут пагубныя ереси“**, „будут произносить **надутое пустословіе“ и „будут обѣщать свободу**, будучи сами рабами тлѣнія“ (2 Петра 2:1—19). Смотрите посланіе Іуды 4, 8, 11—13, 16.

Отступленіе будет как в Израильском народѣ (Исаіи 1:5—6; 5:5—7), так и в христіанствѣ (Откр. 3:14—17). Мы живем уже в этом періодѣ времени, когда отступленіе и лжеученія распространяются со скоростью степного пожара. Видя все это, мы вполнѣ можем быть убѣждены в том, что второе пришествіе Іисуса Христа находится у дверей. Это отступленіе приготовляет путь антихристу, который сейчас послѣ восхищенія Церкви Іисуса Христа (1 Θес. 4:13—17) **откроет себя** (2 Θес. 2:7), ибо с восхищеніем Церкви будет взят и Дух Святой, Который удерживал явленіе **беззаконника** (антихриста).

II. **Восхищеніе Церкви (истинных вѣрующих).**

Іисус Христос сказал ученикам Своим слѣдующее: **„Я иду** приготовить мѣсто вам. И когда пойду, и приготовлю вам мѣсто: **приду опять**, и **возьму вас к Себѣ**, чтобы и вы были гдѣ Я“ (Іоан. 14:2—3).

Из этого ясно видно, что Іисус Христос придет за Своими (сперва тайно, **„как тать ночью“**). При Его пришествіи за Своими **„мертвые во Христѣ воскреснут прежде“** (это **„воскресеніе первое“**, Откр. 20:6), а **живущіе вѣрующіе измѣнятся** (1 Кор. 15:51—52), что все произойдет во **мгновеніе ока“**. Как воскресшіе святые, так и превращенные живые будут **„восхищены на облаках** на воздух, в срѣтеніе Господу, и таким образом всегда с Господом будем“ (1 Θес. 4:13—17). Какая радостная встрѣча будет с нашим дорогим Іисусом Христом, Котораго вѣрующіе, не видѣв, любили и радовались неизреченною и преславною радостью! В момент восхищенія вѣрующих исполнится то, что Іисус Христос предсказал:

„Тогда будут **двое на полѣ**: один берется, а другой оставляется; **двѣ мелющія** в жерновах: одна берется, а другая оставляется“ (Матѳ. 24:40—41). „В ту ночь (в ночь восхищенія) будут двое на одной постели: один возьмется, а другой оставится“ (Лук. 17:34—36). Какое раздѣленіе! **Вѣрующіе возьмутся, а невѣрующіе будут оставлены** на землѣ и будут жить в ужасное время царствованія антихриста. Что будет с тобою, дорогой читатель! Взял бы Іисус Христос тебя к Себѣ, если бы пришел сейчас, или ты был бы оставлен здѣсь? О, если ты не знаешь еще этого, то проси Господа Ісиуса Христа, чтобы Он омыл твои грѣхи, тогда и ты будешь с Господом.

„Итак бодрствуйте!“

Ш. Суд пред „Судилищем Христовым“.

Послѣ восхищенія вѣрующих всѣ они предстанут пред „судилище Христово“ (2 Кор. 5:10), чтобы „получить **награду** по своему труду“ (1 Кор. 3:8; Откр. 22:12). На этом судѣ никто из вѣрующих не будет осужден на погибель. Здѣсь будут испытаны в огнѣ дѣла каждаго вѣрующаго. „У кого дѣло устоит, тот получит **награду**: а у кого дѣло сгорит, тот получит **урон; впрочем, сам спасется**; но так как бы из огня“ (1 Кор. 3:11—15). В чем же будет состоять награда? Смотри под заглавіем „Награда“.

IV. Появленіе „сына грѣха“ или антихриста.

Как только вѣрующіе будут восхищены, сейчас **„откроется беззаконник“** (антихрист), ибо восхищен будет Дух Святой, Который до восхищенія вѣрующих жил в них и препятствовал ему открыться; с восхищеніем вѣрующих „удерживающій (Дух Святой) будет взят“ (2 Θес. 2:3—10). Когда антихрист откроется, то исполнится то, что было предсказано о нем (Дан. 9:27 сравн. 2 Θес. 2:8; Матѳ. 24:15; Откр. 13:1—8; 1 Іоан. 2:18; Откр. 13:11—18). Смотри под заглавіем „Антихрист“.

V. „Великая скорбь“.

(Матѳ. 24:15, 21; Откр. 7:10—17).

О „великой скорби“ предсказано в Псал. 2:1—12;

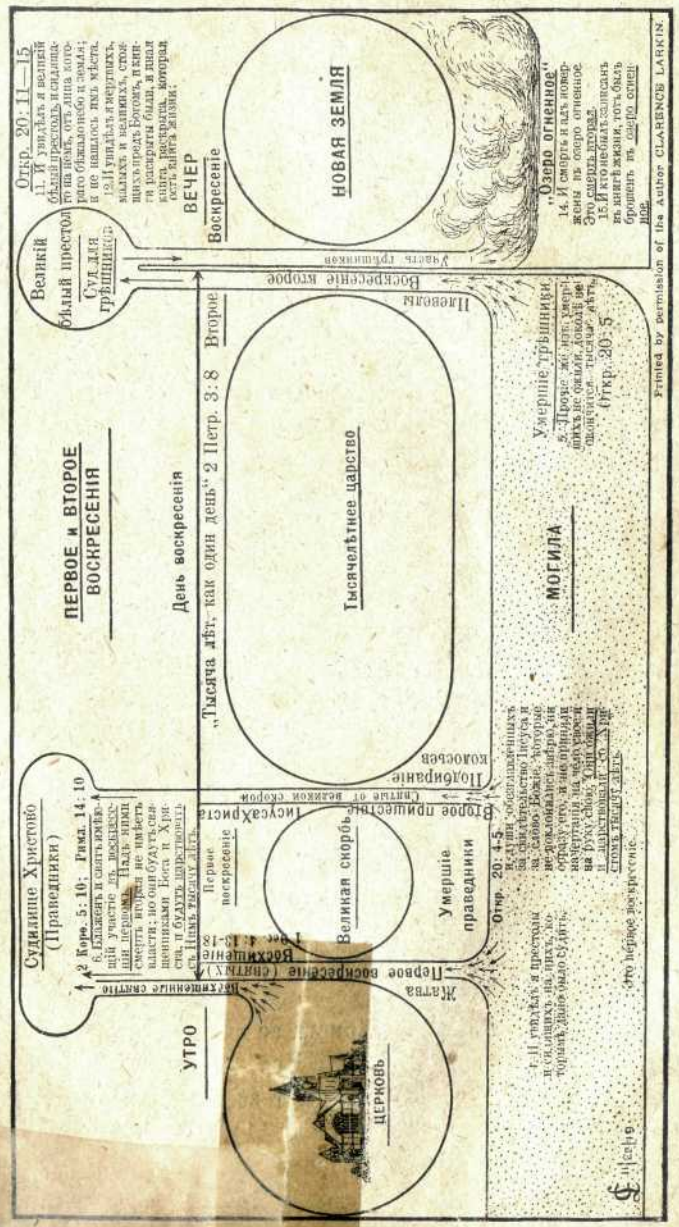

Откр. 7:14, а цѣлый період „великой скорби“ описан в Откр. 11:1—18:1—24. Это время извѣстно еще под имени **„бѣдственное время для Іакова“** (т.е. для Израильскаго народа) Іерем. 30:7. Во время „великой скорби“ будет царствовать „антихрист“ или „звѣрь“, которому „дракон“ (діавол) даст власть (Откр. 13:2—6). Звѣрь будет царствовать всего 7 лѣт, а „великая скорбь“ будет длиться 42 мѣсяца или три с половиною года. Послѣ великой скорби придет Іисус Христос во славѣ Своей и всѣ святые с Ним. Смотри „Пятая Диспенсація“.

VI. Брачная вечеря Агнца.

Послѣ того, как вѣрующіе получат пред „судилищем Христовым“ **награду** по дѣлам своим, будет „брачная вечеря Агнца“. Пока здѣсь будет „великая скорбь“, такая, какой не было на землѣ и не будет, на небесах будет великій пир, в котором примут участіе всѣ воскресшіе святые, жившіе от начала человѣчества. Жених — Іисус Христос, невѣста — Церковь Іисуса Христа, т. е. вѣрующіе, которые будут одѣты в виссон чистый и свѣтлый; „виссон же праведность святых“ (Откр. 19:7—8). Здѣсь Іисус Христос соединится с Церковью (Ефес. 5:31—32); вѣрующіе будут подобны Ему (1 Іоан. 3:2) и будут имѣть то, что написано: „Не видѣл того глаз, не слышало ухо, и не приходило то на сердце человѣку, что приготовил Бог любящим Его“ (1 Кор. 2:9).

Послѣ „брачной вечери Агнца“ Іисус Христос со Своею невѣстою возвратится на то мѣсто (на землю), откуда Он получил Себѣ невѣсту. Бог даст Ему престол царя Давида, и Он будет царствовать **на землѣ тысячу лѣт** (Откр. 20:4).

VII. Пришествіе Іисуса Христа во славѣ Своей.

При первом пришествіи Іисус Христос пришел **как раб** в видѣ раба, но теперь Он придет **во всей славѣ Своей** (Матѳ. 24:29—30; Дѣян. Ап. 1:11). При Своем возвращеніи на землю Он найдет антихриста и его армін вокруг Іерусалима, гдѣ будут осаждены іудеи. От знаменій

пришествія Іисуса Христа войско антихриста **отступит** от Іерусалима. В долинѣ Изреельской (см. картину) произойдет битва Армагеддон (Откр. 19:17—21), гдѣ арміи антихриста погибнут, а звѣрь (антихрист) и лжепророк будут живыми брошены в озеро огненное, горящее сѣрою (Откр. 19:20). Оставшіеся живые народы будут собраны пред Іисусом Христом и Его невѣстой (Матѳ. 25:31—46). Тѣ, которые не притѣсняли **„братьев“** (іудеев), войдут в тысячелѣтнее царство, а **козлы** (бодающіеся) погибнут.

VIII. Тысячелѣтнее царство.

Тысячелѣтнее царство будет періодом времени в тысячу лѣт, когда Іисус Христос будет с воздуха царствовать над землею со Своею невѣстою (Откр. 21:9—22:5). В этом чудном царствіи „земля будет так наполнена знаніем Господа, как морское дно покрыто водою“ (Исаіи 11:9). Изслѣдуй внимательно „Божій план спасенія человѣчества“, шестой період времени.

Послѣ тысячелѣтняго царствованія Женних с невѣстой (Іисус Христос с Церковью) возвратится в дом Отца. В это время земля будет обновлена **„крещеніем огнем“**, и послѣ этого станет новою землею, на которой Іисус Христос со Своею невѣстою пребудет во вѣки вѣков. Если эта земля была мѣстом блаженства для Адама и Евы, почему же она послѣ обновленія не может быть мѣстом блаженства для дѣтей Божіих?

АД.

Многіе принимают ученіе Библіи, что послѣ смерти будет вѣчная жизнь и радость, но отвергают ученіе Библіи об адѣ. Іисус Христос учил, что есть ад и предупреждал людей, чтобы они не попали в это мѣсто мученія. Теперь посмотрим, что говорит об этом Слово Божіе.

Греческое слово „hades“ (невидимый мір) есть то мѣсто, гдѣ находятся души умерших между смертью и воскресеніем мертвых (Матѳ. 11:23; 16:18; Лук. 16:23; Дѣян. Ап. 2:27, 31; Откр. 1:18; 20:13—14).

Хадес до вознесенія Іисуса Христа.

Если мы изслѣдуем Священное Писаніе, то мы увидим, что до вознесенія Іисуса Христа на небо „хадес“ имѣло два отдѣленія, а именно: **„рай“**, или **„лоно Авраама“** для спасенных, и **„мѣсто мученія“** для тѣх, которые умерли без раскаянія в своих грѣхах. Разбойнику послѣ его раскаянія Іисус Христос сказал, что он будет с Ним в **„раю“** в тот же самый день (Лук. 23:43), а о богачѣ говорится, что он находился в муках (Лук. 16:23). Далѣе Св. Писаніе учит, что между погибшими и спасенными грѣшниками была **„великая пропасть“** (Лук. 16:26). Примѣром участи для всѣх грѣшников является богач (Лук. 16:19—31), который чувствовал и был при полном сознаніи, но находился в ужасных муках.

Хадес послѣ вознесенія Іисуса Христа.

Нигдѣ в Священном Писаніи не указано, что какая-нибудь перемѣна произошла в аду (в мѣстѣ мученія), но

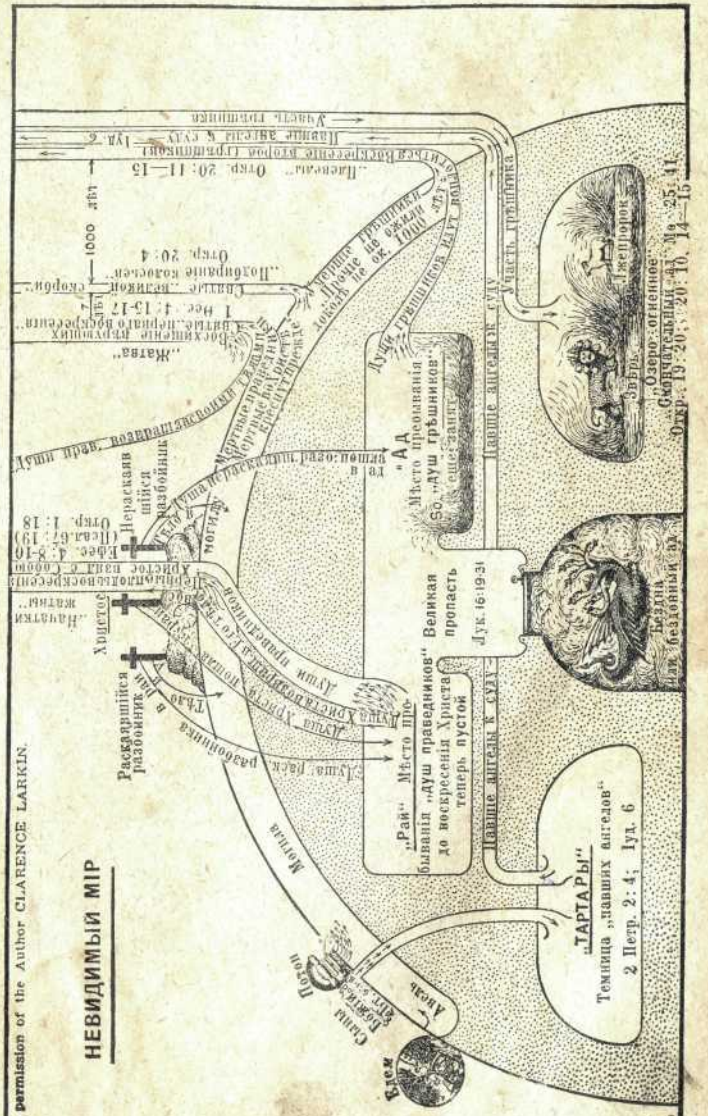

Св. Писаніе говорит, что во время суда грѣшников пред „великим бѣлым престолом“ (Откр. 20: 11—15) ад отдаст умерших грѣшников, которые будут осуждены и пойдут в озеро огненное (Откр. 20: 13—14).

Апостол Павел был восхищен до третьяго неба и был в раю, гдѣ он слышал неизреченныя слова (2 Кор. 12: 1—4). Это указывает на то, что „рай“ (мѣсто для умерших спасенных) теперь есть самое присутствіе Божіе. Мнѣніе многих богословов сходиться в том, что Ефес. 4: 8—10 указывает на перенесеніе рая в присутствіе Божіе .

В настоящее время умирающіе в Господѣ суть сейчас с **Господом** (Филип. 1: 23), но как погибшіе, так и спасенные ожидают воскресенія (Іова 19: 25; 1 Кор. 15: 52). Спасенные в настоящее время не имѣют еще полной славы, а также и умершіе грѣшники не имѣют полнаго наказанія. Окончательное прославленіе для спасенных и наказаніе для грѣшников будет только послѣ воскресенія мертвых.

Слѣдует замѣтить, что в **„воскресеніи первом“** воскреснут только **святые** (Откр. 20: 6), а грѣшники останутся еще в гробах тысячу лѣт (Откр. 20: 5). Смотри „Воскресеніе первое“. Дорогой читатель, в котором воскресеніи мертвых ты примешь участіе?

САТАНА.

Слово Божіе учит слѣдующее:

I. **Его имя** — сатана; он носит разныя названія в Библіи — діавол, Вельзевул, Веліар, противник, дракон и змѣй.

II. **Его начало** — діавол; он был в началѣ одним из высших ангелов, который подобно херувину помазан был покровительствовать (Іез. 28: 14) до тѣх пор пока не оказалось в нем беззаконія (Іезек. 28: 12—17). Сатана пал из-за гордости, ибо он сказал в сердцѣ своим: „взой-

ду на небо, поставлю престол свой выше звѣзд Божіих, буду подобен Всевышнему“ (Исаіи 14: 12—15). Паденіе сатаны произошло до сотворенія первых людей, и он был брошен с неба (Исаіи 14: 12—15 сравн. Лук. 10: 18).

III. **Его мѣстожительство.**

Выброшенный с неба, он сдѣлал землю своим жилищем (Ефес. 2: 2; 1 Петра 5: 8).

IV. **Его дѣятельность.**

Послѣ сотворенія чоловѣка он придал **вид ангела свѣта** и обольстил Еву, и так грѣх вошел в человѣчество (Римл. 5: 12—14).

Он есть **„князь міра сего“** (Іоан. 14: 30; 16: 11), **„бог вѣка сего“** (2 Кор. 4: 4) и „казнь бѣсов“ (Матѳ. 12: 24). Как князь этого мірового устройства, он предложил царства міра Іисусу, но был отвергнут. Он другой раз предложит эти царства антихристу, который и примет его предложеніе.

Ему дозволено испытать самоуповающих (Іова 1: 6—11; Лук. 22: 31—32; 1 Кор. 5: 5). Все-таки вслѣдствіе молитв и ходатайств Іисуса Христа сатана имѣет ограниченную власть (1 Іоан. 2: 1).

V. **Его будущность.**

Во время „великой скорби“ он будет выброшен с неба и не будет имѣть доступа к Богу (Откр. 12: 7—12). При втором пришествіи Іисуса Христа он будет заключен в бездну на тысячу лѣт (Откр. 20: 3). Послѣ этого он будет освобожден из темницы на короткое время (Откр. 20: 7—8). Обольстив народы, он еще в послѣдній раз поднимет бунт против Бога и окружет Іерусалим своим войском, которое будет поражено огнем с неба (Откр. 20: 8—9). Діавол будет побѣжден и раз навсегда будет брошен в озеро огненное и сѣрное и будет мучиться день и ночь во вѣки вѣков (Откр. 20: 10).

Слѣдовательно, сатана есть **личность**, а не только зло,

как нѣкоторые утверждают (1 Петра 5: 8—9). Если вѣрующій покоряется Богу и противостоит діаволу, то діавол бѣжит от него (Іак. 4: 7).

ЧТО УЧИТ СЛОВО БОЖІЕ О БѢСАХ?

Діавол — один, а бѣсов очень много. Начало бѣсов неизвѣстно. Бѣсы суть духи (Матѳ. 12: 13—45) и ангелы діавола (Матѳ. 25: 41). В одном человѣкѣ был легіон (5000—6000) бѣсов (Марк. 5: 9), что указывает, что их очень много. Бѣсы желают находиться в людях или в животных (Матѳ. 12: 43—44 сравн. Марк. 5: 12). Одержимость бѣсами причиняет тѣлесное страданіе людям (Матѳ. 17: 14—18; Лук. 13: 11). Бѣсы знают свое вѣчное мученіе (Матѳ. 8: 29). Вѣрующіе могут, если не бодрствуют находиться под вліяніем бѣсов (Матѳ. 16: 23; Дѣян. 5: 3; 1 Тимоѳ. 4: 1—3).

ЧУДЕСА.

В настоящее время есть много людей, которые не желают вѣрить в чудеса, а только потому, что они не могут понят своим умом. Эти люди не должны забывать, что ум человѣка **весьма ограничен.**

Такіе люди смѣются над чудесами, описанными в Библіи, а потому в настоящее время мы встрѣчаем даже проповѣдников, которые, желая угодить им, об'ясняют чудеса естественными явленіями или же обманом зрѣнія.

Библія — Книга Истины, а в ней много пишется о чудесах. Іисус Христос, Который есть истина и жизнь, признал авторитет Библіи и Сам творил много чудес. Ученики Іисуса Христа тоже творили чудеса во имя Его.

Бог, Который сотворил небо и землю, а также дал законы природы, не ограничен, и Он нерѣдко помогал и помогает людям не только естественным, но и сверх-естественным путем. Слово Божіе говорит слѣдующее: „**Ты, Бог, творящій чудеса**; Ты явил могущество Свое среди народов" (Псал. 76: 15).

Чудеса, описанныя в Ветхом и в Новом Завѣтах суть слѣдующія:

1. **Чудеса в Ветхом Завѣтѣ:**

Потоп (Быт. 7: 1—24).
Разрушеніе Содома и Гоморры (Быт. 19: 24).
Соляный столп (жена Лота) (Быт. 19: 26).
Рожденіе Исаака (Быт. 21: 1).
Горящій куст (Исх. 3: 2).
Жезл Аарона (Исх. 7: 10—12).
Чудеса в Египтѣ (Исх. 7: 10—12: 30).
Переход чрез Чермное море (Исх. 14: 1—31).
Манна с неба (Исх. 16: 14—35).
Вода из скалы (Исх. 17: 5—7).
Смерть Надава и Авіуда (Лев. 10: 1—2).
Огонь в лагерѣ (Числа 11: 1—3).
Смерть Корея, Даѳана и Авирама (Числа 16: 31—35).
Цвѣтущій жезл Аарона (Числ. 17: 8).
Мѣдный змѣй — исцѣленіе (Числ. 21: 8—9).
Ослица Валаама (Числ. 22: 28).
Переход чрез Іордан (Іисус Нав. 3: 14—17).
Паденіе стѣн Іерихона (Іис. Нав. 6: 6—25).
Чудо с солнцем и луною (Іис. Нав. 10: 12—14).
Чудо росы (Гедеон) (Судей 6: 35—40).
Сила Самсона (Судей 14: 6).
Ямина воды в Лехѣ (Суд. 15: 19).
Паденіе Дагона пред ковчегом (1 Цар. 5: 1—12).
Пораженіе жителей Вѳсамиса (1 Цар. 6: 19).
Побѣда до Авен-Езера (1 Цар. 7: 8—12).
Необыкновенный дождь (1 Цар. 12: 17—18).
Шум по вершинам деревьев (2 Цар. 5: 24).
Наказаніе Озы (2 Цар. 6: 7).

Распаденіе жертвенника (Іеровоама) (3 Цар. 13: 3—6).
Кормленіе Иліи (3 Цар. 17: 1—6).
Елей в кувшинѣ (3 Царей 17: 14—16).
Воскрешеніе сына вдовы (3 Цар. 17: 17—24).
Огонь и дождь с неба (3 Цар. 18: 1—46).
Кормленіе Иліи (3 Цар. 19: 4—8).
Пожраніе огнем солдат (4 Цар. 1: 10—12).
Раздѣленіе Іордана (4 Цар. 2: 8).
Вознесеніе на небо (4 Цар. 2: 11).
Раздѣленіе Іордана (4 Цар. 2: 14).
Исцѣленіе воды в Іерихонѣ (4 Цар. 2: 21—22).
Растерзаніе насмѣхавшихся мальчиков (4 Цар. 2: 24)
Вода для арміи Іосафата (4 Цар. 3: 16—20).
Елей в кувшинѣ (4 Цар. 4: 1—7).
Воскрешеніе сына сонамитянки (4 Цар. 4: 32—37).
Чудесное насыщеніе 100 человѣк (4 Цар. 4: 42—44).
Исцѣленіе Неемана (4Цар. 5: 10—19).
Наказаніе Гіезія (4 Цар. 5: 27).
Плывущій топор (4 Цар. 6: 5—7).
Пораженіе сиріян слѣпотою (4 Цар. 6: 18—20).
Кости Елисея оживили умершаго (4 Цар. 13: 20—21).
Пораженіе 185000 ассирійцев (4 Цар. 19: 35).
Возвращеніе тѣни (4 Цар. 20: 9—11).
Проказа Озіи (2 Парал. 26: 1—23).
Три юноши в огненной печи (Дан. 3: 19—27).
Спасеніе Даніила (Дан. 6: 16—24).
Іона во чревѣ большой рыбы (Іоны 2: 1—10).

Чудеса Іисуса Христа.

Описаны только в Ев. от Матѳея:
Исцѣленіе двух слѣпых и нѣмого (9: 27—33).
Статир во рту рыбы (17: 24—27).
Описаны только в Ев. **от Марка:**
Исцѣленіе глухонѣмого (7: 31—37).
Исцѣленіе слѣпого в Виѳсаидѣ (8: 22—26).

Описаны только в Ев. **от Луки:**
Удаленіе Іисуса Христа от Своих врагов (4: 28—30).
Чудная ловля рыбы (5: 1—11).
Воскрешеніе юноши в Наинѣ (7: 11—17).
Скорченая женщина (13: 11—17).
Исцѣленіе от водяной болѣзни (14: 1—6).
Исцѣленіе 10 прокаженных (17: 11—19).
Исцѣленіе уха (22: 50—51).
Описано только в Ев. **от Іоанна:**
Превращеніе воды в вино (2: 1—11).
Исцѣленіе сына царедворца (4: 46—54).
Исцѣленіе больного 38 лѣт (5: 1—9).
Исцѣленіе слѣпорожденнаго (9: 1—7).
Воскрешеніе Лазаря (11: 38—44).
Паденіе врагов на землю (18: 6).
Ловля рыб (21: 1—11).
Описано в Ев. от Матѳея и Марка:
Дочь хананеянки (Матѳ. 15: 21—28).
Насыщеніе 4000 (Матѳ. 15: 32—38).
Безплодная смоковница (Матѳ. 21: 18—22).
Исцѣленіе слуги сотника (Матѳ. 8: 5—13).
Исцѣленіе бѣсноватаго (Матѳ. 12: 22).
Описано в Ев. **Матѳея, Марка и Луки:**
Прокаженные, теща Петра, буря, легіон (Матѳ. 8: 2—34).
Разслабленный, женщина с кровотеченіем и воскрешеніе дочери Іаира (Матѳ. 9: 2—25).
Исцѣленіе сухой руки (Матѳ. 12: 10—13).
Исцѣленіе бѣсноватаго (Матѳ. 17: 14—18).
Исцѣленіе Вартимея (Матѳ. 20: 30—34).
Хожденіе Іисуса Христа по водѣ (Матѳ. 14: 25—33).

Всѣми Евангелистами описано насыщеніе пяти тысяч человѣк.

Самое же великое чудо есть наш Господь Іисус Христос: Его рожденіе от Дѣвы Маріи, Его жизнь, Его чудеса, Его смерть, Его воскресеніе, Его вознесеніе на небо, Его вто-

рое пришествіе за Своими, а потом Его пришествіе со Своими судить этот мір. Дорогой читатель, есть ли Іисус Христос твой Спаситель и Искупитель?

Чудеса в Дѣяніях Апостолов:

Чудо Пятидесятницы (2:1—41).
Пятидесятница в Самаріи (8:17).
Исцѣленіе хромого (3:1—11).
Ананія и Сапфира (5:1—12).
Исцѣленіе на улицах (5:14—16).
Открытіе темницы (5:19).
Отверзтое небо (7:55—56).
Различныя исцѣленія (8:6—8).
Обращеніе и исцѣленіе Павла (9:3; 22:13).
Исцѣленіе Енея (9:34).
Воскрешеніе Тавиоы (9:40).
Видѣніе Петра (10:11).
Видѣніе Корнилія (10:3, 30).
Пятидесятница язычников (10:44).
Призваніе Петра и ослѣпленіе Елима (12:7; 13:11).
Призваніе в Македонію (16:9).
Злой дух и землетрясеніе (16:18, 26).
Платки и опоясанія тѣла (19:12).
Сыновья Скевы (19:15—16).
Оживленіе Евтиха (20:10).
Пророк Агав (21:11).
Видѣніе Павла и явленіе ангела (26:16; 27:23).
Ядовитая змѣя и исцѣленіе больных (28:5, 9).
Смотрите также книгу чудес — Откровеніе Іоанна.

СПАСЕНІЕ И НАГРАДА.

Многіе, читая Матѳ. 20:1—16, пришли к тому заключенію, что Бог не принимает во вниманіе, сколько человѣк дѣлает для Господа. Таким образом многіе считают, что если человѣк только в глубокой старости обращается к Богу, то он получит то же самое на небесах, что и тѣ, которые даже с дѣтства до глубокой старости работали для Господа. Встрѣчали ли вы кого-либо, кто в старости обратился к Богу, а потом не жалѣет, что он раньше не обратился к Богу? Одного старика спросили, сколько ему лѣт, а он отвѣтил, что 3 года. Когда он увидѣл изумленное лицо спрашивавшаго, он сказал: „Мнѣ всего 83 года, но восемьдесят лѣт я не считаю, ибо я служил тогда діаволу.“ Этот старик вѣрующій чувствовал, что он потерял 80 лѣт. Какая награда может быть дана ему за потерянные годы? Он был, как полѣно, вырванное из огня. Правда, он имѣл спасеніе, но между спасеніем и наградой есть большая разница. Изслѣдуйте это и вы увидите, что это так.

СПАСЕНІЕ.

I. Что такое спасеніе?

Спасеніе есть **„дар Божій“** (Іоан. 4:10; Римл. 6:23; Ефес. 2:8—9), который мы получаем „без денег и без платы“ (Исаіи 55:1; Откр. 22:17).

II. Имѣет ли вѣрующій спасеніе теперь или получит его в будущем?

Слово Божіе ясно говорит, что „Вѣрующій в Сына имѣ[ет]

ет (теперь, в настоящее время) жизнь вѣчную“ (Іоан. 3: 36). „Бог **даровал нам** (прошедшее время) жизнь вѣчную“ (1 Іоан. 5: 11). Іисус Христос сказал слѣдующее: „Слушающій слово Мое, и вѣрующій в пославшаго Меня **имѣет** (когда? в тот же самый момент, как человѣк повѣрует) жизнь вѣчную, и на суд не приходит, но **перешел** от смерти в жизнь“ (Іоан. 5: 24; 6: 47).

Слѣдовательно ,вѣрующій имѣет спасеніе по благодати в настоящее время (Римл. 4: 5), но „**возмездіе** (награда) вмѣняется по долгу“ (т. е. по дѣлам) Римл. 4: 4.

НАГРАДА.

Спасеніе каждый вѣрующій имѣет уже в настоящее время (Іоан. 3: 36), но **награду** вѣрующій получит только в будущем, когда он будет с Господом на небесах.

Бог в Своем Словѣ обѣщал спасеніе каждому вѣрующему, но **награда** обѣщана только **за дѣла**, за вѣрное служеніе Ему. Посмотрим, что говорит Слово Божіе: „Се, гряду скоро, и **возмездіе** Мое со Мною, чтобы воздать каждому **по дѣлам его**“ (Откр. 22: 12). „Так бѣгите, чтобы получить награду“ (1 Кор. 9: 24—25). „У кого **дѣло**, которое он строил, **устоит**,—тот **получит награду**.“ Тѣ, дѣла которых сгорят „потерпят урон“, „впрочем спасутся“, но „так, как бы из огня“ (1 Кор. 3: 11—13). Развѣ мыслимо думать, что для того, который всю свою жизнь жил для діавола и многіе из-за котораго многіе погибали, а потом по благодати Господь его пред смертью спас, послѣ чего он сейчас умер, будет то же самое, что и для того, кто с дѣтства отдал себя Господу, до глубокой старости жил и работал для Него и чрез котораго тысячи людей спаслись? Правда, первый будет имѣть **спасеніе**, но послѣдній, **кромѣ спасенія**, будет имѣть еще великую награду на небесах (Матѳ. 5: 11—12). Для Своих вѣрных рабов Господь имѣет вѣнцы, которые не всѣ одинаковы. Посмотрим на эти вѣнцы и спросим себя, который из них для нас?

ВѢНЦЫ.

Вѣнцев всего пять:

I. „**Нетлѣнный вѣнец**“ (1 Кор. 9: 25—27) есть для тѣх, которые не поддаются желаніям плоти, но посвящают свои силы для служенія Богу. Будем стараться жить для Господа, чтобы нам „не постыдиться в пришествіе Его“ (1 Іоан. 2: 28).

II. „**Вѣнец правды**“ (2 Тимоѳ. 4: 8) есть для тѣх, которые любят явленіе Іисуса Христа.

III. „**Нетлѣнный вѣнец славы**“ Пастыреначальник (Іисус Христос) даст вѣрным „пастырям“ и „старѣйшинам“, которые вѣрно пасли Его стадо (1 Петра 5: 2—4).

IV. „**Вѣнец жизни**“ (Откр. 2: 10) Господь Іисус Христос даст мученикам, которые положили свою жизнь за свидѣтельство Іисуса Христа. Этот вѣнец обѣщан еще и другой раз в Іак. 1: 12. Это в особенности относится к тѣм, которые будут жить во время „великой скорби“, гдѣ вѣрующим в Іисуса Христа придется или положить свою жизнь за Іисуса Христа, или же они потеряют вѣнец жизни.

V. „**Вѣнец похвалы и радости**“ (1 Ѳес. 2: 19—20) есть вѣнец **пріобрѣтателя душ** для Іисуса Христа. Мы можем представить себѣ ту радость, какая будет на небесах, когда мы встрѣтим тѣх, которые молились о нас и привели нас к Іисусу Христу, но, кромѣ того, еще больше будет радости, когда мы встрѣтим тѣх, о которых мы долгое время молились и которых мы привели к Іисусу Христу (Филип. 4: 1).

О, дорогой читатель, если ты вѣрующій, знай, что ты трудишься не напрасно для Господа. Он имѣет великую награду на небесах. Стоит приложить всѣ наши усилія, чтобы вести людей к Іисусу Христу. Апостол Павел ви-

дѣл эту награду, а потому он сказал: „Забывая заднее и простираясь вперед, стремлюсь к цѣли, **к почести** вышняго званія Божія во Христѣ Іисусѣ“ (Фил. 3: 13—14). Далѣе он говорит: „Ибо, будучи свободен от всѣх, я всѣм поработил себя, **дабы больше пріобрѣсть.** Для іудеев я был как іудей, чтобы **пріобрѣсть іудеев** . . . Для всѣх я сдѣлался всѣм, **чтобы спасти** по крайней мѣрѣ нѣкоторых“ (1 Кор. 9: 19—23).

Слѣдовательно, **Бог имѣет большую награду для нас** (Евр. 11: 8—10, 24—27; Дан. 12: 3), а потому будем работать для Него, чтобы „никто не восхитил вѣнца нашего“ (Откр. 3: 11).

Апостол Павел.

АПОСТОЛ ПАВЕЛ.

Его имя: **Савл** или **Павел**, Дѣян. Ап. 13:9.

Из Веніаминова колѣна, еврей от евреев, Фил. 3:5; 2 Кор. 11:22. По ученію фарисей и сын фарисея, Д. А. 22:3; 23:6; 26:5; Гал. 1:14. Родился в Тарсѣ, Д. Ап. 9:11; 21:39; 22:3. Обрѣзан, Фил. 3:5. Римскій гражданин, Д. Ап. 16:37; 22:25—28.

Воспитан у ног Гамаліила, Д. Ап. 22:3; 26:4.

По ремеслу — дѣлатель палаток, Д. А. 18:3; 20:34; 1 Кор. 4:12; 1 Θес. 2:9; 2 Θес. 3:8. Он присутствовал при смерти Стефана, Д. Ап. 7:58; 8:1, 22:20.

Преслѣдовал христіан, Д. Ап. 22:4—11, 19; 8:1—4; 9:1—9, 13—14, 21; 26:9—15; Гал. 1:13; 1 Тимоѳ. 1:13; 1 Кор. 9:1; 15:8. Видѣл в видѣніи Ананію, Д. А. 9:12—19.

Исцѣленіе и крещеніе, Д. А. 22:12—16.

Призваніе быть апостолом, Д. А. 9:6, 15—16; 22:14—21; 26:16—18.

Проповѣдует в Дамаскѣ, Д. А. 26:20; 9:19—27.

Путешествіе в Аравію и обратно в Дамаск, Гал. 1:17.

Гоненіе в Дамаскѣ и бѣгство в Іерусалим, Д. А. 9:25—28; 2 Кор. 11:31—33, Гал. 1:18—19.

Бесѣда с еллинистами и призваніе к язычникам, Д. А. 9:29; 22:17—21.

Удаленіе в Сирію и в Киликію, Гал. 1:21; Д. А. 9:29—30.

Путешествіе с Варнавой из Тарса в Антіохію, а потом в Іерусалим, Д. А. 11:25—30.

Дамаск (Д. Ап. 9:1—25).

Возвращеніе в Антіохію с Іоанном-Марком, Д. А. 12: 25.

Три миссіонерскія путешествія начались и кончились в Антіохіи, за исключеніем третьяго путешествія, которое кончилось в Іерусалимѣ. Эти путешествія слѣдует изучать по картѣ.

ПЕРВОЕ ПУТЕШЕСТВІЕ С ВАРНАВОЙ.

Дѣян. Ап. 13: 1—15: 35.

Призваніе Павла и Варнавы, 13: 2—3.

Из Антіохіи в Селевкію, Саламину и Пафу, Д. А. 13: 4—6.

Сергій Павл и Елим, волхв, Д. А. 13: 6—12.

В Пергіи (Іоанн-Марк оставил Павла и Варнаву) Д. А. 13: 13.

Замѣчательная проповѣдь в синагогѣ в Антіохіи Писидійской на тему: **„Оправданіе чрез вѣру“**, Д. А. 13: 38—39. Преслѣдованіе там, Д. А. 13: 44—51; 2 Тим. 3: 11.

Успѣх и гоненія в Иконіи, Д. А. 14: 1—6.

Листра, исцѣленіе хромого и гоненія, Д. А. 14: 6—20; 2 Кор. 11: 25.

Путешествіе в **Дервію и обратно**, Д. А. 14: 20—28.

Спор из-за обрѣзанія, Д. Ап. 15: 1—5; Гал. 1: 6—7; 2: 4.

Апостольскій с'ѣзд в Іерусалимѣ, 15: 2—29; Гал. 2: 1—10.

С письмом обратно в Антіохію, Д. А. 15: 22—31.

Встрѣча с Петром, 2 Петра 3: 15—16; Гал. 2: 11—16.

ВТОРОЕ ПУТЕШЕСТВІЕ. (Павел и Сила)

Дѣян. Ап. 15: 36—18: 12.

Раздѣлившись с Варнавой, Павел и Сила отправились в пут[illegible] братья поручили их благодати Божіей. В своем

путешествіи он основывал церкви, Д. Ап. 15: 36—41; 16: 1—5.

Второе путешествіе ап. Павел начал опять в Антіохіи и посѣтил Сирію, Киликію и Дервію. В Листрѣ он нашел Тимоѳея, с которым он пошел в Галатійскую страну, Д. А. 16: 1—6; Гал. 4: 13—15. Получив воспрещеніе итти в Виѳинію, он пошел в **Троаду**, гдѣ увидѣл в видѣніи македонянина, Д. А. 16: 6—7; 16: 8—9.

Павел и Лука пошли в **Филиппы**, гдѣ было **первое обращеніе в Европѣ** (Лидія) Д. Ап. 16: 10—15. Здѣсь они

Колода.
(Дѣян. Ап. 16: 24).

встрѣтили волшебницу и имѣли обращеніе темничнаго сторожа, Д. Ап. 16: 16—40; 2 Кор. 6: 5.

Основаніе церкви в **Ѳессалоникѣ**, Дѣян. Ап. 17: 1—9; 1 Ѳес. 1: 1; 2: 2; 2 Ѳес. 3: 8—10.

Успѣхи и страданія в Веріѣ, Д. Ап. 17: 10—13.

Павел один путешествует в **Аѳины**, Д. Ап. 17: 14—34; 1 Ѳес. 3: 1—6.

Основаніе церкви в **Коринѳѣ**, Д. Ап. 18: 1—18; 1 Кор. 1: 2; 1 Ѳес. 3: 6.

Короткое время в **Ефесѣ**, Д. Ап. 18: 18—22.

Путешествіе в Кесарію и обратно в Антіохію.

ТРЕТЬЕ МИССІОНЕРСКОЕ ПУТЕШЕСТВІЕ.

Дѣян. Ап. 18: 23—21: 17.

Из Антіохіи Павел отправился в Галатію, Фригію и пришел опять в Ефес, гдѣ он был три года (Д. Ап. 18: 23—19: 40; 1 Кор. 16: 8—9. Здѣсь он встрѣтился с Апостолом. **Сыновья Скевы**, сожженіе волшебных книг. Артемида Ефесская и Димитрій. **Вышло иначе**, чѣм он думал, Д. Ап. 19: 21; 20: 16; Римл. 1: 10—15; 15: 22—29; 1 Кор. 16: 5—8.

Послѣднее путешествіе в Іерусалим:

Собраніе помощи для Іерусалима, Гал. 2: 10; 1 Кор. 16: 1—4.

Тимоѳей идет в Македонію, Д. А. 19: 22; 1 Кор. 4: 17.

Димитрій, Д. Ап. 19: 24; 2 Тимоѳ. 4: 14; 2 Кор. 1: 8.

Ап. Павел идет в Македонію без Тимоѳея (Д. А. 20 1—2; 1 Тимоѳ. 1: 3; 2 Кор. 2: 12—13), гдѣ он встрѣтил Тита и послал его итти в **Коринѳ** собирать помощь святым в Іерусалимѣ, 2 Кор. 7: 5—15; 2 Кор. 8: 7—9.

Путешествіе в Иллирику и в Грецію, Римл. 15: 19—20. Дѣян. Ап. 20: 2—3; Римл. 16: 1, 23.

Перемѣна путешествія, Д. Ап. 20: 3—5. В Троадѣ происшествіе с Евтихом, Д. Ап. 20: 5—12; 2 Тим. 4: 13.

Ап. Павел встрѣтил Луку, прощался в Милетѣ, путешествіе , Д. А. 20: 13—21: 7.

Агав в домѣ Филиппа, и исполненіе обѣта в Іерусалимѣ Д. Ап. 21: 8—27.

Передача собранных денег, Римл. 15: 25—31; 2 Кор. 8: 19—20.

Путешествіе в Рим.

Бунт ради Павла, Д. Ап. 21: 27—40.

Павел пред народом и Синедріоном, Д. А. 22: 1—23—22.

Путешествіе в Кесарію (Феликс, Тертулл и Фест) Д. А. 23: 23—25: 27.

Павел пред царем Агриппой, Д. А. 26: 1—32.

Путешествіе в Рим, Д. Ап. 27: 1—28: 29.

Дѣян. Апостолов 28: 30—31 указывает, что Павел еще был на свободѣ болѣе года (Ефес. 6: 20; Фил. 1: 12—14; 4: 22; Кол. 4: 18; 2 Тим. 1; 8; Филим. 9—10. Его товарищи по тюрьмѣ были: Д. Ап. 27: 2; Фил. 2: 19—25; Кол. 1: 7; 4: 10—14; Филим. 23—24. Епафродит был послан от общины в Филиппах, Фил. 2: 25—30; 4: 18.

Он надѣялся чрез молитвы быть освобожденным, Филим. 22; Фил. 2: 23—24; Римл. 15: 28.

Его первая отвѣтственность, 2 Тим. 4: 16—17.

Его вѣра при ожиданіи мученической смерти, 2 Тим. 4: 6—8, 18. Павел и Петр были умерщвлены между 67—68 по Р. Хр.

ЧТО ОТВѢЧАЕТ СЛОВО БОЖІЕ НА НѢКОТОРЫЕ ВЕСЬМА ВАЖНЫЕ ВОПРОСЫ?

1. Как узнать правильность Библіи? Іоанна 5: 39—40; 7: 17; Дѣян. Ап. 17: 11—12.

2. Как я могу научиться понимать Библію? 1 Кор. 2: 9—14; Іоанна 16: 13; Луки 11: 13.

3. Как можно узнать, есть ли Бог? Іоанна 1: 14, 18; 14: 9—14; 20: 29—31; Римл. 1: 20; Пс. 19: 1; Исаіи 43: 9—10; Осіи 3: 4—5; Іоанна 8: 47.

4. Может ли человѣк спастись, если он дѣлает наилучшее? Іоанна 3: 5—6; Римл. 3: 19—20; Гал. 3: 10.

5. Может ли человѣк быть христіанином, не вѣруя в Іисуса Христа, как в Сына Божія? 1 Іоанна 5: 9—13, 20; Іоанна 20: 28—31; Матѳ. 16: 13—18.

6. Как сдѣлаться христіанином? Матѳ. 11: 28; Іоанна 6: 29, 37; Дѣян. Ап. 16: 31.

7. Должен ли я чувствовать свои грѣхи прежде, чѣм я приду к Іисусу Христу? Римл. 7: 13; Іоанна 16: 8—9; Д. Ап. 2: 36—38; Зах. 12: 10.

8. Как я могу прійти к Іисусу Христу? Исаіи 55: 7; 1 Іоанна 1: 1—3; Рим. 10: 8—17; Марка 10: 49—50.

9. Как я могу принять Іисуса Христа? Іоанна 1: 11—12; Рим. 6: 23; Іоанна 4: 10; Еф. 2: 8.

10. Как я могу получить вѣру? Рим. 10: 17; Ефес. 1: 12—13; Луки 16: 29—31; Іоанна 5: 39, 46—47; Іоанна 4: 50; Луки 17: 5.

11. Как я могу знать, что мои грѣхи прощены? Марка 2: 5; Луки 7: 48—50; Д. А. 13: 38—39; 1 Іоанна 1: 9.

12. Почему есть так много вѣроисповѣданій? 1 Кор. 3: 1—5; 12: 12—14; 11: 19; 2 Петра 2: 1—2; Еф. 1: 17—23.

13. Простит ли Бог меня, если я согрѣшу послѣ увѣрованія? Рим. 13: 14; 1 Іоанна 2: 1—2; Евр. 4: 14—16; Іакова 5: 16; Матѳ. 18: 21—22.

14. Что такое грѣх против Св. Духа? Марка 3: 28—30; Евр. 10: 28—29; Д. А. 8: 18—23.

15. Как я могу знать, избрал ли Бог меня или нѣт? Іоанна 3: 16; 6: 37; 10: 9; Откр. 22: 17.

16. Может ли такой большой грѣшник, как я, спастись? Исаіи 55: 6—9; 43: 24—26; 1 Тимоѳ. 1: 15—16.

17. Что является наибольшим грѣхом? 1 Іоан. 5: 10; Іоан. 5: 38; Числа 23: 19.

18. Могу ли я быть увѣрен, что я останусь до конца своей жизни вѣрным Господу? Исаіи 41: 10; 1 Кор. 10: 13; 2 Кор. 9: 8; 12: 9; Евр. 7: 25; Іуды 24; Іоанна 10: 27—29.

КРАТКІЙ БИБЛЕЙСКІЙ

УКАЗАТЕЛЬ.

СОКРАЩЕНІЯ.

Быт. — Бытіе.
Исх. — Исход.
Лев. — Левит.
Чис. — Числа.
Втор. — Второзаконіе.
Іис. Нав. — Іисус Навин.
Суд. — Судей.
Руѳ. — Руѳь.
1 Цар. — 1 Царств.
2 Цар. — 2 Царств.
3 Цар. — 3 Царств.
4 Цар. — 4 Царств.
Пар. — Паралипоменон.
Езд. — Ездра.
Неем. — Неемія.
Есѳ. — Есѳирь.
Іов. — Іов.
Пс. — Псалмы.
Пр. — Притчи.
Екк. — Екклесіаст.
Пѣс. — Пѣснь Пѣсней.
Ис. — Исаія.
Іер. — Іеремія.
Пл. Іер. — Плач Іереміи
Іезек. — Іезекіиль.
Дан. — Даніил.
Ос. — Осія.
Іоил. — Іоиль.
Амос. — Амос.
Авд. — Авдій.
Іон. — Іона.
Мих. — Михей.
Наум. — Наум.
Аввак. — Аввакум.
Соф. — Софонія.
Агг. — Аггей.
Зах. — Захарія.
Мал. — Малахія.
Мат. — Еванг. от Матѳея.
Мар. — Еванг. от Марка.
Лук. — Еванг. от Луки
Іоан. — Еванг. от Іоанна.
Дѣян. — Дѣянія Апостолов.

Посланія:

Іак. — Іакова.
1 и 2 Пет.—1 и 2 Петра.
1, 2 и 3 Іоан. — 1, 2 и 3 Іоанна.
Іуд. — Іуды.
Рим. — к Римлянам.
1 и 2 Кор. — к Коринѳянам.
Гал. — к Галатам.
Ефес. — к Ефесянам.
Филип. — к Филиппійцам.
Кол. — к Колосянам.
1 и 2 Ѳесс. — к Ѳессалоникійцам.
1 и 2 Тим. — к Тимоѳею.
Тит. — к Титу.
Филим. — к Филимону.
Евр. — к Евреям.
Откр. — Откровеніе.

1. — БОГ.

Невидим — Исх. 33:20; Іов. 9:11; Іоан. 1:18; 1 Іоан. 4:12; Евр. 11:27; 1 Тим. 1:17.

Непостижим — Іов. 5:8—9; Пс. 138:6; Пс. 144:3; Ис. 40:28; Мат. 11:27.

Вѣчен — Исх. 3:14—15; Ис. 14:12; Іер. 10:10; Откр. 1:4—8; Рим. 1:23.

Неизмѣняем — Чис. 23:19; Мал. 3:6; Лук. 21:33; Іак. 1:17.

Безпредѣлен — 3 Цар. 8:27; 2 Парал. 2:6; Пс. 138:7—10; Рим. 11:33—36.

Безконечный — Пс. 101:26—28; 1 Тимоѳ. 6:16; Евр. 1:11—12.

Вездѣсущ — Іов. 28:24; Пс. 138:7—10; Прит. 15:3; Іер. 23:24; Евр. 4:13.

Всевѣдущ — 1 Цар. 2:3; 3 Цар. 8:39; Мар. 13:32; Рим. 11:32—35.

Премудр — Іов. 37:10—24; Іов. 12:13; 1 Тим. 1:17; Ефес. 3:10.

Всемогущ — Быт. 17:1; Втор. 10:17; Іов. 37:23; Мат. 19:26; Рим. 1:20.

Благ — Ис. 54:10; Наум. 1:7; Мар. 10:18; Рим. 2:4.

Свят — Исх. 15:11; Лев. 19:2; Лев. 22:32; 1 Цар. 6:20; 1 Пар. 16:10; Ис. 6:3; Ис. 40:25; Осіи 11:9; Лук. 1:49; 1 Петр. 1:16; Откр. 4:8; Откр. 15:4.

Праведен — Пс. 144:17; Ис. 30:18; Ис. 45:19—25; Рим. 17—18.

Истинен — Втор. 32:4; Іер. 10:10; Іоан. 3:33; Откр. 19:11.

Праведен — Пс. 144:17; Ис. 30:18; Ис. 45:19—25; Рим. 1:17, 18.

Истинен — Втор. 32:4; Іер. 10:10; Іоан. 3:33; Откр. 19:11.

Справедлив — Пс. 7:12; Пс. 49:6; 2 Тим. 4:8.

Единство Божіе — Втор. 4:35, 36; Ис. 44:6—8; Ис. 45:22; Іоан. 17:3; 1 Кор. 12:5, 6.

Троичный в лицах — Ис. 6:8; 48:16, 17; 2 Кор. 13:13; Ефес. 2:18.

Творец міра — Быт. 1:1; Ис. 45:5—8; Іер. 32:17; Дѣян. 4:24; Дѣян. 17:24:26.

Промыслитель — 1 Цар. 2:6—9; Іов. 34:21; Пс. 112:5—7; Мат. 6:25—34; Мат. 10:29, 30 Рим. 8:27.

Хранитель — Пс. 120:4.

Вѣрный — Втор. 7:9; 2 Θес. 3:3; 1 Θес. 5:24; 1 Кор. 1:9; 1 Кор. 10:13.

Ревнитель — Исх. 34:14; Втор. 6:15; Наум. 1:2.

Долготерпѣлив — Исх. 34:6; Пс. 102:8; 2 Петра 3:9; Рим. 15:5.

Многомилостив — Ис. 34:6, 7; Ис. 55:7; Іер. 9:24; 2 Кор. 1:3; 2 Петр. 3:9.

Ненавидящій зло — Пс. 5:5, 6; Пс. 33:17; Аввак. 1:13; Іоан. 3:36; Рим. 1:18; Ефес. 5:6.

Наказывающій неправду — Іер. 5:7—9; Евр. 2:2.

Огонь поядающій — Втор. 4:24; 2 Цар. 22:9; Ис. 33:14; Евр. 12:29.

Хотящій спасенія всѣх — Іезек. 18:23, 31—32; Іезек. 33:11.

Слава Божія — Ис. 42:8; Пс. 18:2; 1 Пар. 29:11; Іоан. 11:40; Откр. 21:23.

Бог есть любовь — Ис. 49:15; Ис. 66:13; Іер. 31:3, 20; Софон. 3:17; Мал. 3:17; Мат. 5:45; Мат. 7:9—11; 1 Іоан. 4:10, 16; Евр. 13:5—6.

Свѣт — Ис. 60:19; Авв. 3:4; Пс. 103:2; 1 Іоан. 1:5.

Чеглѣнный — Рим. 1:23; 1 Тим. 1:17.

Любовь Божія, явленная в Іисусѣ Христѣ — Іоан. 3:16; 1 Петр. 1:3; Рим. 5:8; Рим. 8:27—39; Ефес. 2:4—7.

2.—ІИСУС ХРИСТОС.

Истинный Бог — Іоан. 1:1—5; Іоан. 5:18—27; Іоан. 10:30; Іоан. 14:10; Фил. 2:6—11; Кол. 2:2; Евр. 1:2—13.

Сын Божій — Мат. 17:5; Мат. 26:63—66; Лук. 22:70—71; Іоан. 10:24—39; Рим. 1:4; 1 Іоан. 5:13, 20.

Богочеловѣк — Іоан. 1:1, 14; Колос. 1:22; Колос. 2:9; Евр. 10:5; 1 Тим. 3:16.

а) Человѣчество Господа нашего Іисуса Христа.

Принял плоть от Дѣвы Маріи — Лук. 1:26—38; Лук. 2:1—20.

Как человѣк был обрѣзан — Лук. 2:21.

Единый без грѣха — 2 Кор. 5:21; Евр. 4:15; Евр. 7:26; 1 Петра 2:22; 1 Іоан. 3:5.

Праведен — Дѣян. 3:14; 1 Іоан. 2:1.

Свят — Дан. 9:24; Лук. 1:35; Дѣян. 4:27—30; 1 Петр. 1:15.

Истина — Ис. 11:1—5; Іоан. 1:17; Іоан. 8:32; Іоан. 14:6.

Покорный волѣ Отца — Мат. 26:39, 42; Фил. 2:8; Евр. 5:8.

Крестился — Марк. 1:9—11.

Был искушаем — Мат. 4:1—11.

Был послушен — Лук. 2:51.

Алкал и жаждал — Лук. 4:2.

Подвергался утомленію — Іоан. 4:6.

Не имѣл гдѣ приклонить голову — Мат. 8:20.

Плакал — Лук. 19:41; Іоан. 11:35.

Преслѣдуемый — Іоан. 10:31—39.

Скорбящій — Мат. 26:37; Марк. 14:33.

Находился в бореніи и молился до кроваваго пота — Лук. 22:44.

Осужденный — Марк. 14:64.

Терпѣвшій страданія — Мат. 16: 21; Мат. 27: 26—50.
Возмущенный — Іоан. 12: 27.
Сострадателен — Іоан. 19: 26.
Обвиненный властями — Лук. 22: 54; Мат. 27: 57—66.
Был мертв — Лук. 23: 46.
Погребен — Лук. 23: 50—53.
Воскрес — Лук. 24: 6—7.
Единый прощающій грѣхи — Мих. 7: 18; Мар. 2: 7.

б) Божество Іисуса Христа:

Вѣчный — Дан. 7: 13—14; Мих. 5: 2; Іоан. 8: 58; Кол. 1: 17.
Неизмѣняемый — Лук. 21: 33; Евр. 1: 11—12; Евр. 13: 8.
Вездѣсущій — Мат. 18: 20; Мат. 28: 20; Іоан. 1: 48—49; Іоан. 3: 13.
Всевѣдущій — Мат. 9: 4; Мар. 10: 32—34; Іоан. 2: 24—25; Кол. 2: 3; Откр. 2: 23.
Всемогущій — Мат. 28: 18; Іоан. 10: 9, 28; Евр. 1: 3; Евр. 7: 25.

в) Искупительная жертва Христова:

Искупленіе, пріобрѣтенное Кровію Іисуса Христа—Марк. 10: 45; Гал. 3: 13; Ефес. 1: 7; Ефес. 2: 13—18; Кол. 1: 12—23; Евр. 9: 11—15; 1 Петра 1: 18—19.

г) Значеніе этой жертвы.

Іисус Христос понес грѣхи наши — Ис. 53: 5, 12; Рим. 4: 25; 2 Кор. 5: 21; 1 Петра 3: 18; Колос. 2: 13, 14; Рим. 3: 24—26; Гал. 4: 5; Тит. 2: 14; Евр. 9: 12; Откр. 5: 9.
Претерпѣл за нас смерть — Рим. 5: 8—10; 1 Кор. 15: 3; 2 Кор. 5: 15; Фил. 2: 8.
Пострадал добровольно — Пс. 39: 9; Ис. 53: 7; Мат. 26: 39, 42; Евр. 10: 7.

Іисус Христос сдѣлался для нас:

Единым нашим Спасителем — Лук. 2: 11; Іоан. 10: 9; Іоан. 14: 6; Дѣян. 4: 12; Дѣян. 55: 31; Фил. 3: 20; Тит. 3: 4—7.

Искупителем — Іов. 19: 25; Ис. 41: 14; Ис. 49: 7; Ис. 59: 20; Мар. 10: 45; 1 Кор. 1: 30.
Первосвященником — Евр. 4: 14—15; Евр. 5: 10.
Посредником — 1 Тим. 2: 5; Галат. 3: 19—20.
Ходатаем — Ис. 53: 12; 1 Іоан. 2: 1; Рим. 8: 34; Евр. 7: 25; Евр. 8: 6; Евр. 9: 15; Евр. 12: 24.
Другом — Іоан. 15: 13—16.
Совѣтником — Ис. 9: 6.
Избавителем — Ис. 19: 20; Рим. 11: 26.
Блюстителем души — 1 Петра 2: 25.
Начальником и совершителем вѣры — Евр. 12: 2.
Хлѣбом жизни — Іоан. 6: 35—48.
Приношеніем — Евр. 7: 27; Евр. 9: 24—28; Евр. 10: 12—14.
Оправданіем — Іер. 23: 6; Рим. 5: 18.
Учителем — Мат. 23: 8.
Примѣром — Іоан. 13: 15; 1 Петра 2: 21; Ефес. 5: 1; Фил. 2: 5.
Жизнью нашею — Колос. 3: 3—4; Фил. 1: 21.
Освѣщеніем, Премудростію, Праведностію — 1 Кор. 1: 30.
Царем Царей — Лук. 1: 33; Откр. 1: 5; Откр. 15: 3.

3. — ДУХ СВЯТОЙ.

Третье лицо Св. Троицы — 2 Кор. 13: 13.
Вѣчный Творец — Быт. 1: 2; Іов. 33: 4.
Вездѣсущій — Іоан. 14: 17; 1 Кор. 3: 16.
Всевѣдущій — Іез. 11: 5; Лук. 2: 26; 1 Кор. 2: 10, 11. 1 Тим. 4: 1.
Всемогущій — Ис. 11: 2; Рим. 15: 18, 19; 1 Кор. 12: 7—11.
Святый — Ис. 63: 10, 11; Іоан. 14: 26; Рим. 15: 16; 1 Іоан. 2: 20.
Освящающій — 1 Кор. 6: 11.
Пророчествующій — 2 Петр. 1: 21.
Творящій чудеса — Мат. 12: 28; Дѣян. 19: 6.
Изливающій дары — 1 Кор. 12: 4—11.

Истинный — Іоан. 16:13.
Благій — Пс. 142:10.
Премудрый — Ефес. 1:17.
Научающій — Лук. 12:12.
Глаголящій — Іоан. 16:13—14.
Утѣшитель — Іоан. 14:26; Іоан. 15:26; Іоан. 16:7.
Проницает сердце — 1 Кор. 2:10.
Обитает в вѣрных — 1 Кор. 6:19.
Оживляющій — Рим. 8:11.
Может быть оскорбляем — Еф. 4:30.
Плод Св. Духа — Дѣян. 9:31; Рим. 5:5; Рим. 14:17; Гал. 5:22, 23;
Грѣх против Св. Духа — Зах. 7:11, 12; Мат. 12:31, 32; Евр. 6:4—8; 1 Іоан. 5:16.

4. — АНГЕЛЫ.

Служебные духи Божіи — Пс. 90:11; Пс. 102:20; Лук. 16:22; Евр. 1:4—7, 14.
Радуются кающемуся грѣшнику — Лук. 15:10.
Не должно воздавать им божественнаго поклоненія—Кол. 2:18; Откр. 19:9, 10; Откр. 22:8, 9.
Ангелы явятся с Господом при славном Его пришествіи— Лук. 9:26; 2 Θес. 1:7.

5. — ДІАВОЛ.

Личное существованіе сатаны — Быт. 3:1—5; Іов. 1:6 12; Зах. 3:2; Мат. 4:1—11; Мат. 13:19—39; Лук. 10:18.
Неповиновеніе его Богу — Ис. 14:12—20.
Діавол есть:
глава падших ангелов — Откр. 12:9.
князь міра сего — Іоан. 14:30; Іоан. 16:11.
убійца и лжец — Іоан. 8:44.
лукавый — Ефес. 6:11, 16.
хитрый — 2 Кор. 2:11; 2 Кор. 11:3.
гордый — Ис. 14:12—14.
лютый — 1 Петра 5:8.

искуситель — 1 Θес. 3:5; Мат. 4:3.
обольститель — Откр. 12:9.
клеветник — Откр. 12:10.
принимает вид ангела свѣта — 2 Кор. 11:14.
извращает Св. Писаніе — Мат. 4:6.
противится дѣлу Божію — 1 Θес. 2:18.
препятствует благовѣствованію — Лук. 8:12.
производит ложныя чудеса — 2 Θес. 2:9.
бог вѣка сего — 2 Кор. 4:4.
хочет, чтобы ему поклонялись — Мат. 4:9; Лук. 4:7.

Іисус Христос побѣдил діавола:

Мат. 4:1—11; Дѣян. 10:38; 1 Іоан. 3:8; Евр. 2:14.

6. — ГРѢХ.

=вошел в мір чрез Адама — Быт. 3:9—12; Рим. 5:12, 19; 1 Тим. 2:13.
=происходит от сердца — Пс. 94:10; Ис. 57:17; Мар. 7:21—23; Евр. 3:10.
=есть нарушеніе закона — 1 Іоан. 3:4; Рим. 5:13; Іак. 2:9.
Всякая неправда есть грѣх — 1 Іоан. 5:17.
Всякое упущеніе есть грѣх — Пр. 24:11—12; Лук. 12: 47; Іак. 4:17.
Своеволіе есть грѣх — Ис. 53:6; Ис. 65:12; Ис. 66:3; Іер. 18:12.
Грѣх есть мерзость пред Богом — Втор. 25:16; Пр. 3: 32; Пр. 6:16—19; Пр. 11:1—20; Пр. 12:22; Пр. 15: 9; Пр. 20:23.
Бог видит грѣх — Іов. 11:11; Іов. 34:21, 22; Пс. 89: 8; Пс. 93:4—11; Іер. 16:17.
Бог наказывает грѣх — Чис. 14:34; Ездр. 9:13; Пс. 88: 31—33; Пс. 105:43; Пс. 106:33, 34; Ис. 64:7; Іер. 2:8—1, 9, 19; Іер. 13:22; Осія 9:9; Амос. 3:2.
Возмездіе за грѣх — смерть — Рим. 6:23; Іак. 1:15.

7. — ЗАКОН ДАННЫЙ БОГОМ.

Закон дан Самим Богом — Исх. 20:1; Втор. 5:4, 22.

Закон написан Богом — Исх. 24: 12; Исх. 31: 18; Исх. 32: 16; сх. 34: 1; Втор. 4: 13.

Закон требует полнаго послушанія — Втор. 11: 1; Втор. 12: 32; Втор. 17: 11—19; Пс. 118: 4; Мат. 5: 18, 19.

Закон проклинает за одно только нарушеніе — Іер. 11: 3; Іаков 2: 10; Гал. 3: 10.

Нарушители закона наказываются смертію — Быт. 2: 17, Іер. 31: 30; Іез. 18: 4, 18; Рим. 5: 12, 17; Рим. 6: 23.

Всѣ люди преступили закон — Пс. 13: 3; Прит. 20: 9; Еккл. 7: 20; Рим. 3: 19.

Человѣк по природѣ не может исполнить закона — Іов. 14: 4; Іер. 13: 23; Рим. 7: 23; Рим. 8: 7; 1 Іоан. 1: 8, 10.

Законом познается грѣх — Рим. 4:15; Рим. 5: 13; Рим. 7: 7, 13.

Конец закона Христос — Мат. 5: 17; Рим. 10: 4; Гал. 3: 24; Кол. 2: 17.

8. — ВѢРА.

Есть осуществленіе ожидаемаго и увѣренность в невидимом — Евр. 11: 1.

Каждому дана возможность вѣровать — Фил. 1: 29.

Необходимость вѣры — Евр. 11: 6; Іоан. 6: 29; Рим 24; Рим. 14: 23; 1 Іоан. 3: 23.

Вѣра от слышанія, а слышаніе от Слова Божія — Рим. 10: 17.

Обѣтованіе вѣры — Іоан. 3: 14—18; Рим. 3: 20—28; Гал. 3: 22, 24—26.

а) Послѣдствія искренной вѣры:

добрыя дѣла — Мат. 5: 16; Іак. 2: 20; 1 Петра 2: 12; Ефес. 2: 10; Тит. 2: 14.

радость и мир в Господѣ — Рим. 15: 13.

надежда и терпѣніе — Рим. 5: 1—5.

любовь — Гал. 5: 6.

б) Вѣрующій:

Вѣрующій в Сына Божія имѣет жизнь вѣчную — Іоан. 3: 36.

Вѣрующій в Сына Божія имѣет свидѣтельство в себѣ самом — 1 Іоан. 5: 10.

Вѣрующій в Меня (сказал Іис. Хр.) не будет жаждать никогда — Іоан. 6: 35.

Вѣрующій в Меня (сказал Іис. Хр.) не в Меня вѣрует, но в пославшаго Меня — Іоан. 12: 44.

Вѣрующій в Меня (ск. Іис. Хр.) имѣет жизнь вѣчную — Іоан. 6: 47.

Кто вѣрует в Меня (сказал Іис. Хр.), у того, как сказано в Писаніи, из чрева потекут рѣки воды живой — Іоан. 7: 38.

Вѣрующій в Іисуса Христа не судится — Іоан. 3: 18.

Вѣрующій в Іисуса Христа не постыдится — 1 Петр. 2: 6; Рим. 9: 33.

Вѣрующій в Іисуса Христа не останется во тьмѣ — Іоан. 12: 46.

Примѣры вѣры:

Ной — Быт. 6: 13—22. Іов — Іова 19: 25—27. Даніил — Дан. 6: 23. Слѣпорожденный — Іоан. 9: 35—38. Сотник — Мат. 8: 5—13. Темничный страж — Дѣян. 16: 25—34. Разные примѣры — Евр. 11: 3—40.

в) Невѣрующій:

Невѣрующій уже осужден потому, что неувѣровал во имя Единороднаго Сына Божія — Іоан. 3: 18.

Невѣрующій представляет Бога лживым — 1 Іоан. 5: 10.

Невѣрующій в Сына Божія не увидит жизни — Іоан. 3: 36.

Невѣрующій, враг всякой правды — Дѣян. 13: 10.

Кто не будет вѣровать, будет осужден — Марк. 16: 16.

Если не увѣруете, что это Я (сказал Іисус Христос), то умрете во грѣхах ваших — Іоан. 8: 24.

Невѣрующему законы Божіи кажутся чужими — Осія 8: 12.

Примѣры невѣрія:

Ева — Быт. 3: 4—6. Затья Лота — Быт. 19: 14. Израильтяне — Чис. 14 гл. Захарія — Лук. 1: 18—22.

Ѳома — Іоан. 20:25; 27—29. Безбожный богач — Лук. 16:19—31.

9. — ЧЕЛОВѢК.

Всякій человѣк зачат и рожден во грѣхѣ — Іов. 15:14; Іов. 25:4; Ис. 48:8; Пс. 50:7.

Всякій человѣк грѣшник — Іов. 14:4; Екк. 7:20; Ис. 64:6; Іер. 17:9; Рим. 3:10, 12; Рим. 5:12; Іак. 3:2; 1 Іоан. 5:19; Гал. 3:22.

Ничто нечистое не войдет в царствіе небесное — Іез. Іов. 9:30—32; Іов. 36:18; Пс. 48:7, 8; Пр. 20:9; Іер. 2:22; Іер. 13:23; Ефес. 2:8, 9; Рим. 11:6; Тит. 3:5.

Ничто нечистое не войдет в Царствіе Небесное — Іез. 18:4; 1 Кор. 6:9, 10; 1 Кор. 15:50; Іоан. 3:5; Откр. 21:27.

а) Человѣк до возрожденія:

по природѣ чадо гнѣва — Ефес. 2:3.

сын противленія — Ефес. 2:2.

прикрывает себя обманом — Ис. 28:15.

плотян, продан грѣху — Рим. 7:14.

раб грѣха — Іоан. 8:34.

сребролюбив — 1 Тим. 6:10.

живет по своим помыслам — Іер. 18:12.

имѣющій вид благочестія, силы же его отрекшійся — 2 Тим. 3:5.

сердце его лукаво и испорчено — Іер. 17:9.

Слово Господне непріятно ему — Іер. 6:10.

не страшится дѣлать зло — Екк. 8:11.

исполнен всякой неправды — Рим. 1:29.

собирает сокровища для себя, а не в Бога богатѣет — Лук. 12:19—21.

по наружности кажется праведным — Мат. 23:28.

чист в глазах своих, тогда как не омыт от нечистот своих — Пр. 30:12.

болѣе сластолюбив, нежели боголюбив — 2 Тим. 3:4.

старается скрыт свой грѣх — Іез. 8:12; Ис. 29:15; Пр. 28:13; Пр. 30:20.

одобряет дѣлающих грѣх — Рим. 1:32.

не раскаивается в грѣхах своих — Іер. 8:6, 7; Откр. 2:21;Откр. 9:20, 21.

смѣется над грѣхом — Пр. 14:9.

винит Бога и других в своем грѣхѣ — Быт. 3:12; Мал. 2:17.

разсчитывает на безнаказанность — Пс. 93:7; Пс. 49:21; Мих. 3:11.

Слово Божіе не вмѣщается в нем — Іоан. 8:37.

Благость Божія ведет тебя к покаянію (Рим. 2:4).

И такими были нѣкоторые из вас, но омылись, но оправдались Именем Господа нашего Іисуса Христа и Духом Бога нашего (1 Кор. 6:11).

Іисус Христос сказал: если кто не родится свыше, не может увидѣть Царствія Божія (Іоан. 3:3).

Не будь невѣрующим, но вѣрующим (Іоан. 20:27).

б) Возрожденіе.

Необходимость возрожденія — Іоан. 3:3—7; 2 Кор.5:17; Гал. 6:15.

Господь готов дать рожденіе свыше — Неем. 9:30; 2 Кор. 6:2; Іоан. 7:37; Откр. 22:17.

Оно заключает в себѣ раскаяніе — Лук. 13:3; Дѣян. 3:19; Мат. 18:11; Мат. 9:13; 1 Іоан. 1:8—10.

Принятіе Христа вѣрою — Іоан. 1:12—13; Іоан. 14:6; Іоан. 10:9; Евр. 4:2; Евр. 11:6.

в) Человѣк послѣ возрожденія.

1) Что человѣк получает в новом рожденіи:

Прощеніе грѣхов — 1 Іоан. 2:12; Евр. 8:12; 1 Іоан. 1:9; Кол. 2:13; Рим. 4:7; Іер. 33:8.

Усыновленіе — Рим. 8:15, 16; Гал. 3:26; Гал. 4:4—7; 1 Іоан. 3:1.

Оправданіе — Дѣян. 13:38, 39; Рим. 6:18; Рим. 8:2; Гал. 5:1, 13; 1 Петр. 2:16.

Дар Св. Духа — Мат. 3:11; Іоан. 7:37—40; 1 Кор. 12:13; Гал. 4:6; Ефес. 1:13, 14.

Мир с Богом — Рим. 5:1.

Полноту во Христѣ — Кол. 2: 10.
Увѣренность в спасеніи — Іов. 19: 25, 26; Пс. 22: 4; Ис. 32: 17; Ис. 45: 17; Ис. 51: 6; Іоан. 3: 36; Іоан. 5: 24; Іоан. 6: 47; Іоан. 10: 28, 29; Іоан. 18: 9; Евр. 5: 9. Рим. 8: 1, 38—39; 1 Іоан. 5: 13; 1 Іоан. 3: 2; 2 Тим. 1: 12.

2) Плоды возрожденія:

Исповѣдывать Имя Христово — Мат. 10: 32; Рим. 10: 9.
Угождать Господу во всем — Кол. 1: 10; Ефес. 4: 1—4.
Познавать Его волю — Ефес. 5: 17.
Все дѣлать во славу Божію — 1 Кор. 10: 31.
Прославить Бога в тѣлах и душах — 1 Кор. 6: 19—20.
Возлагать всѣ заботы свои на Христа — Мат. 6: 25—34; 1 Петра 5: 7.
Слѣдовать за Христом — Іоан. 13: 15, 34; Іоан. 17: 16; Рим. 15: 3; Фил. 2: 5; Кол. 3: 13; 1 Петр. 2: 21; 1 Іоан. 2: 6.
Хранить заповѣди Христовы — Іоан. 14: 15; Дѣян. 5: 29; Ефес. 4: 20—32.
Не стыдиться страдать за Христа — 1 Петр. 4: 14—18; 2 Тим. 3: 12.
Быть рабом праведности — Рим. 6: 12—23.
Жить не для себя, а для Христа — 2 Кор. 5: 15.
Воздавать добром за зло — Рим. 12: 14, 17.
Пребывать во Христѣ — Іоан. 15: 4, 5, 9, 10.
Проявлять жизнь Іис. Хр. — Гал. 2: 20; Ефес. 5: 2.
Рожденный свыше умер для грѣха — Рим. 6: 2.
Познаніе Христа становится высшим пріобрѣтеніем — Фил. 3: 7, 8.
От сердца послушен Господу — Рим. 6: 17.
Грѣх не будет над ним господствовать — Рим. 6: 14.
Законы Божіи написаны в его сердцѣ — Евр. 8: 10.
Слово Божіе ему дороже всего — Пс. 118: 72, 127.
Увѣрен, что никто не может отлучить его от любви Божіей — Рим. 8: 38, 39.
Отдѣленіе от мра — 2 Кор. 6: 17.

Новое твореніе — 2 Кор. 5: 17; Кол. 3: 9, 10.

г) Обѣтованія Божіи:

Содержатся в Писаніи — Рим. 1: 1—6; Тит. 1: 2, 3.
Господь исполняет всѣ свои обѣтованія — Чис. 23: 19; Іис. Нав. 21: 45; Іер. 29: 11; Евр. 10: 23.
Всѣ обѣтованія Божіи да и аминь во Христѣ — 2 Кор. 1: 20.
Всѣ обѣтованія Божіи велики и драгоцѣнны — 2 Петр. 1: 4.
Всѣ обѣтованія Божіи присваиваются вѣрою — Евр. 11: 33; Гал. 3: 22.
Вѣрующій не сомнѣвается в обѣтованіях Божіих — Евр. 11: 11; Рим. 4: 20, 21.

Всѣ обѣтованія Божіи вѣчны:

Любовь вѣч. — Іер. 31: 3.
Спасеніе вѣч. — Ис. 45: 17.
Правда вѣч. — Пс. 118: 142.
Завѣт вѣч. — Ис. 55: 3.
Милость вѣч. — Ис. 54: 8.
Радость вѣч. — Ис. 51: 11.
Утѣшеніе вѣч. — 2 Фес. 2: 16.
Жизнь вѣч. — Іоан. 10: 28; Тит. 1: 2.
Свѣт вѣч. — Ис. 60: 19, 20.
Слово Божіе вѣч. — Ис. 40: 8.
Имѣя такія обѣтованія, очистим себя от всякой скверны плоти и духа. 2 Кор. 7: 1. Необратившійся грѣшник чужд обѣтованій (Ефес. 2: 12).

д) Именованія возрожденнаго:

Дѣти обѣтованій — Гал. 4: 28.
Раб Божій — Рим. 6: 22; 1 Петр. 2: 16.
Раб Христов — Гал. 1: 10.
Возлюбленный Богом — Рим. 1: 7.
Сонаслѣдник Христу — Рим. 8: 17.
Друг Божій — Іоан. 15: 14, 15.
Согражданин святым — Ефес. 2: 19.
Избранный — Кол. 3: 12.

Свой Богу — Ефес. 2: 19.
Усыновленный Богом — Гал. 3: 26.
Искупленный Богом — Ис. 35: 9.
Святой — Евр. 3: 1; Кол. 3: 12.
Наслѣдник вѣчной жизни — Тит. 3: 7.
Раб праведности — Рим. 6: 18;
Ученик Христов — Іоан. 15: 8.
Воин Христов — 2 Тим. 2: 3.
Свидѣтель Божій — Ис. 44: 8.
Странник и пришелец — 1 Петра 2: 11.
Вѣрный — 1 Тим. 4: 10.
Праведный — 1 Петр. 3: 12.
Оправданный — Рим. 5: 1, 9.
Член тѣла Христова — 1 Кор. 12, 27.
Потомок Авраама — Рим. 4: 16.
Чадо Сіона — Іоил. 2: 23.
Чадо послушное — 1 Петр. 1: 14.
Чадо свѣта — Іоан. 12: 36.
Чадо воскресенія — Лук. 20: 36.
Принадлежащій к народу пріобрѣтенному — 1 Петр. 2: 9.
Принадлежащій к народу особенному — Тит. 2: 14.
Принадлежащій к народу ревностному к добрым дѣлам — Тит. 2: 14.
Принадлежащій к священству святому и царскому — 1 Петр. 2: 5, 9; Откр. 1: 6.

10.—МОЛИТВА.

Господь близок к призывающим Его — Втор. 4: 7; Пс. 144: 18.
Господу угодна молитва праведн. — Прит. 15: 8.
Важность молитвы — Мат. 7: 7—11; Лук. 11: 9—13; Кол. 4: 2, 12; 1 Ѳесс. 5: 17; Амос. 5: 4, 6; Пс. 16: 6; Пс. 114: 1; 1 Цар. 1: 15, 17.

а) Условія молитвы:

Должна быть обращена к Богу во имя Іисуса Христа —

Іоан. 14: 13, 14; Іоан. 15: 16; Іоан. 16: 23, 24; Лук. 23: 42; Дѣян. 7: 59; Ефес. 3: 14.
Должно просить с вѣрою, не сомнѣваясь — Марк. 11: 24; Іак. 1: 5—7; 1 Іоан. 3: 21—22; Евр. 10: 22, 23.
Молиться с полным смиреніем — 2 Пар. 7: 14; 2 Пар. 33: 12, 13.
Молиться с постоянством — Пс. 118: 58; Іер. 29: 13; Лук. 18: 1; Іак. 5: 17, 18; Рим. 12: 12; Ефес. 6: 18; Кол. 4: 2.
Молиться по внушенію Св. Духа — Іуды 20; Рим. 8: 15, 26, 27; Гал. 4: 6; Ефес. 6: 18.

б) Послѣдствія молитвы:

Прит. 15: 29; Пс. 90: 15; Пс. 137: 3; Ис. 65: 24.

в) Молитвенныя воззванія в разных случаях:

За царей и начальствующих — 1 Тим. 2: 2; Ездр. 6: 10.
За всѣх человѣков — 1 Тим. 2: 1.
В скорби — Пс. 119: 1; Іер. 17: 14.
В болѣзни — Іак. 5: 13—15; Лук. 6: 18, 19.
В опасности — Пс. 33: 5.
На всяком мѣстѣ — 1 Тим. 2: 8.
Непрестанно — 1 Ѳес. 5: 17; Пс. 87: 2.
Благодаренія и хвалы — Пс. 50: 17; Пс. 144: 21; 1 Ѳес. 5: 18; Кол. 4: 2.
Общественная молитва — Мат. 18: 19—20.
Молитва в тайнѣ — Мат. 6: 6.
Открывать в молитвѣ всѣ желанія Богу — Фил. 4: 6; Пс. 21: 6; Пл. Іер. 2: 19.
Бог богатый для всѣх призывающих Его — Рим. 10: 12.

Примѣры молитв услышанных:

Самсон: Суд. 15: 18, 19. Анна: 1 Цар. 1: 27. Соломон: 3 Цар. 3: 7—12. Езекія: 4 Цар. 20: 1—5. Прокаженный: Мат. 8: 2, 3. Вартимей: Мар. 10: 46—52.
Разбойник на крестѣ: Лук. 23: 42, 43. Павел и Сила: Дѣян. 16: 25—26.

Примѣры молитв не услашанных:

Израильтяне: Втор. 1: 42—46. Моисей: Втор. 3: 24—27.

Давид: 2 Цар. 12: 16, 22, 23. Сыны Зеведеевы: Мат. 20: 20—29. Ап. Павел: 2 Кор. 12: 8, 9.

11. — СВ. БИБЛІЯ (Слово Божіе).

или

книги Священнаго Писанія Ветхаго и Новаго Завѣта.

Богодухновенность Св. Писанія — 2 Тим. 3: 16; Дѣян. 1: 16; 1 Кор. 14: 37; 2 Петр. 1: 20, 21; Евр. 1: 1. Ис. 34: 16; Откр. 1: 1—3; Аввак. 2: 2; Іер. 1: 9; Гал. 1: 11, 12.

Св. Писаніе должно быть принято с вѣрою — Іоан. 2: 22; Іоан. 5: 38, 46, 47.

Св. Писаніе есть единый путеводитель — Втор. 6: 6—9; Втор. 17: 19—20; Пс. 118: 9, 105; 1 Кор. 10: 11; Рим. 15: 4; Рим. 16: 17; Іак. 1: 21—24; Рим. 14: 24, 25.

Св. Писаніе указывает на путь спасенія — Кол. 1: 5; 2 Тим. 1: 9, 10.

Св. Писаніе вѣчно — Ис. 48: 18; Мат. 24: 35; Откр. 14: 6; 1 Петр. 1: 25.

Св. Писаніе должно быть изучаемо — Ис. 34: 16; Мат. 22: 29; Іоан. 5: 39; Кол. 3: 16.

Св. Писаніе умудряет — 2 Тим. 3: 15; Пс. 18: 8, 9.

Св. Писаніе очищает — Іоан. 15: 3.

Не должно уклоняться от Св. Писанія — Втор. 5: 32; Втор. 28: 14, 15.

Запрещено убавлять и прибавлять к Библіи — Втор. 4: 2; Прит. 30: 5, 6; Откр. 22: 18, 19.

Должно изучать с вѣрою и молитвою — Пс. 118: 18, 169; Ефес. 1: 13.

Слово Божіе живо и дѣйственно — Дѣян. 6: 7; Евр. 4: 12.

Радуйся Слову Божію, как получившій великую прибыль. Пс 118: 162.

Довѣрься Слову Божію, ибо так говорит Господь: „Слово, которое Я говорю, исполнится и не будет отложено. Я изрек слово и исполню его, говорит Господь Бог“ (Іез. 12: 25).

Слово Божіе уподобляется:

Свѣтильнику — 2 Петр. 1: 19; Пс. 118: 105.

Огню — Іер. 23: 29.

Молоту — Іер. 23: 29.

Мечу — Ефес. 6: 17; Евр. 4: 12.

Зеркалу — Іак. 1: 23, 24.

Сѣмени — Лук. 8: 11.

Дождю и снѣгу — Ис. 55: 10, 11.

Чистому молоку — 1 Петр. 2: 2.

Пищѣ — Іерем. 15: 16.

Мечу обоюдоострому — Евр. 4: 12.

12. — ЦЕРКОВЬ.

Церковь есть тѣло, глава котораго Христос — 1 Кор. 12: 27; Ефес. 1: 22, 23; Ефес. 4: 16; Евр. 3: 6; Кол. 1: 18.

Христос есть краеугольный камень Церкви — 1 Петр. 2: 4—8; Ефес. 2: 18—22.

Христос и Его Церковь составляют одну плоть, одно тѣло и один дух — Ефес. 5: 30—32; 1 Кор. 12: 20—27; 1 Кор. 6: 17.

Церковь есть соединеніе всѣх вѣрующих — Дѣян. 14: 27; Дѣян. 20: 28; Рим. 12: 4, 5; Ефес. 5: 25; Откр. 5: 9.

Христос искупил Церковь Своею Кровію — 1 Петр. 1: 18—19.

Наименованія Церкви:

Собраніе возлюбленных — Пс. 149: 1.

Стадо Христово — Іоан. 10: 16.

Строеніе Божіе — 1 Кор. 3: 9.

Тѣло Христово — Ефес. 1: 22, 23.

Жена Агнца — Откр. 19: 7; Откр. 21: 9.

Наслѣдіе Божіе — Ис. 19: 25.

Израиль Божій — Рим. 9: 6; Гал. 6: 16.

Нива Божія — 1 Кор. 3: 9.

Дом Божій — 1 Тим. 3: 15; Евр. 3: 6.

Дом духовный — 1 Петр. 2: 5.

Удѣл Господень — Втор. 32: 9.

Град Божій — Пс. 45:5.
Сіон — Пс. 2:6; Пс. 131:13; Ис. 49:14, 15.

13. — СЕМЬЯ.

а) Брак:

Брак установлен Богом — Быт. 2:18, 22—24; Мат. 19:4—6; Ефес. 5:31; 1 Тим. 5:14; Евр. 13:4.
Брак нерасторжим до смерти одного из супругов — Мат. 19:6; Рим. 7:2, 3; 1 Кор. 7:10, 11, 39.
Брак не должен быть заключен вѣрующим с невѣрующим — Втор. 7:3; Іис. Нав. 23:12; 2 Кор. 6:14—18.
Брак есть прообраз соединенія Христа с Его Церковію — Ис. 62:5; Іер. 3:14; Осія 2:19, 20; Ефес. 5:23—33; Откр. 19:7.
Причина допущенія развода — Мат. 19:8, 9; Мар. 10:7—13; 1 Кор. 7:10, 11, 27, 39.
Запрещеніе вступить в брак есть признак отступничества от вѣры — 1 Тим. 4:3.

б) Обязанности супругов:

Каждый муж должен имѣть свою жену — 1 Кор. 7:2.
Мужья должны любить своих жен — Кол. 3:19; Ефес. 5:28.
Мужья должны уважать своих жен — 1 Петр. 3:7.
Добрая жена есть вѣнец благословенія мужа — Прит. 12:4; Прит. 31:10, 12.
Каждая жена должна имѣть своего мужа — 1 Кор. 7:2.
Жены должны любить своих мужей — Тит. 2:4.
Жены должны уважать своих мужей — Ефес. 5:33.
Жены должны повиноваться своим мужьям — 1 Петр. 3:1; Кол. 3:18.
Украшеніе жен — 1 Петр. 3:3, 4; 1 Тим. 2:9.

в) Прелюбодѣяніе:

Прелюбодѣяніе было наказываемо смертію по закону Моисея — Лев. 20:10; Втор. 22:22—29.
Бог ненавидит прелюбодѣяніе — Прит. 6:32; Мал. 3:5; Евр. 13:4.

Бог наказывает за прелюбодѣяніе — Іер. 29:21—23; Іез. 23:35; Осія 4:11, 12; 1 Кор. 10:8.
Прелюбодѣйцы не войдут в царствіе Божіе — 1 Кор. 6:9, 10; Гал. 5:19—21; Ефес. 5:5.
Не сообщаться с тѣм, который, называя себя вѣрующим, прелюбодѣйствует — 1 Кор. 5:11; 2 Θесс. 3:6, 14; 2 Іоан. 6—11.

г) Взаимныя обязанности родителей и дѣтей:

Обязанности родителей к дѣтям — Іис. Нав. 24:15; 1 Тим. 3:4; 1 Тим. 5:8.
Воспитаніе — Лев. 19:29; Прит. 22:6; Ефес. 6:4; Кол. 3:21; 2 Тим. 3:15; Евр. 12:5—11.
Обязанности дѣтей к родителям — Исх. 20:12; Пр. 13:1; Пр. 20:20; Пр. 23:22; Ефес. 6:1—3; 1 Тим. 5:4.
Примѣры повиновенія дѣтей: Іисус Христос: Лук. 2:51. Сим и Іафет: Быт. 9:23, 26, 27.
Примѣры неповиновенія дѣтей: Дѣти из города Веѳиля: 4 Цар. 2:23, 24. Дѣти Иліи: 1 Цар. 2:12, 22—25. Дѣти Самуила: 1 Цар. 8:3.

14. — ОБЩЕСТВЕННАЯ ЖИЗНЬ.

Правительства и власть установлены Богом — Прит. 8:15, 16; Мат. 22:21.
Надлежит покоряться властям — Исх. 22:28; Рим. 13:1—7; Тит. 3:1; 1 Петр. 2:13—17.
Примѣры: Мат. 17:24—27; Дѣян. 4:1—21.
Обязанности господ — Ефес. 6:9; Кол. 4:1.
Обязанности слуг — Ефес. 6:5—8; 1 Тим. 6:1—3; 1 Петр. 2:18—21; Тит. 2:9.
Старцы — 1 Тим. 5:1; Тит. 2:2—4; Ис. 46:4.
Бѣдные — Пс. 40:2; Прит. 17:5; Прит. 28:27; 1 Цар. 2:7; Прит. 22:2; Мар. 14:7; Дѣян. 20:35; 2 Кор. 9:7; Гал. 2:10.
Вдовы и сироты — Исх. 22:22—24; Пс. 9:35; Іер. 49:11; 1 Тим. 5:3—16.
Каждый должен:

быть бдительным — 2 Тим. 4: 5,
мужественным и непоколебимым — 1 Кор. 15: 58; 1 Кор. 16: 13,
отвращаться от зла — Рим. 12: 9; 1 Θесс. 5: 22;
работать своими собственными руками — 1 Θесс. 4: 11;
довольствоваться пропитаніем и одеждою — 1 Тим. 6: 8—11,
обуздывать язык свой — Ефесс. 4: 29; Кол. 3: 8;
не находиться в обществѣ нечестивых — Пс. 1: 1; 1 Кор. 15: 33,
любить ближняго, как самого себя — Рим. 13: 9,
поступать с ближним так, как желали бы, чтобы с нами поступали — Мат. 7: 12.
любить врагов своих — Мат. 5: 44, 45,
прощать взаимно — Кол. 3: 13,
не поступать с братом противозаконно — 1 Θесс. 4: 6,
говорить правду — Ефес. 4: 25.

15. — ИСПЫТАНІЯ И УТѢШЕНІЯ.

Печаль — Іоан. 11: 33—35; 1 Кор. 15: 19—20; 2 Кор. 7: 10.
Ропот — Пс. 105: 25—26; Ис. 45: 9; 1 Кор. 10: 10; Фил. 2: 14.
Сомнѣніе — Мат. 14: 31.
Увѣщанія положиться на Господа — Ис. 26: 3, 4, 12; Ис. 43: 2; Ис. 59: 1; Іер. 17: 5—7; Мат. 10: 29—31; Лук. 8: 50; Лук. 12: 26—31; Лук. 21: 18; Іоан. 11: 40; Рим. 5: 1—5; Рим. 8: 27—31; Рим. 15: 13; 2 Кор. 1: 9; Фил. 4: 6; 1 Петр. 5: 6, 7.
Подчиниться волѣ Отца Небеснаго — 1 Цар. 3: 18; Іов. 1: 21; Іов. 2: 10; 1 Петр. 4: 15, 16; Мат. 6: 10; Фил. 4: 11—14.
Утѣшенія:
искушаемым — Лук. 22: 28—32; Рим. 16: 20; 1 Кор. 10: 13; Евр. 2: 18; Евр. 4: 15; Іак. 1: 12; 1 Петр. 1: 7; 2 Петр. 2: 9; Откр. 3: 10.

унывающим — Ис. 35: 4; Ис. 40: 29; Ис. 41: 10; Іоан. 14: 1—27.
скорбящим — Исх. 3: 7; Лук. 6: 17—23; 1 Петр. 2: 19, 20;
гонимым—Втор.33: 27; Мат. 5: 10—12; Лук. 6: 22, 23; Іоан. 16: 33; 2 Тим. 3: 11, 12; Евр. 10: 34; 1 Петр. 3: 14; Откр. 2: 10;
бѣдным — 1 Цар. 2: 8; Ис. 25: 4; Ис. 29: 19; Ис. 41: 17; Іер. 20: 13; Мат. 6: 26; Фил. 4: 19; Іак. 2: 5;
в старости — Пс. 70: 9, 18; Пс. 91: 15; Прит. 16: 31; Ис. 46: 4.
Утѣшенія:
понесшим сердечную утрату — Ис. 57: 1, 2; Ис. 61: 1; Пл. Іер. 3: 32, 33; Осія 6: 1; 1 Петра 1: 7; 1 Θесс. 4: 13—18; Откр. 14: 13;
боящимся смерти — 2 Цар. 22: 2—7; Псал. 33: 23; Дѣян. 21: 13, 14;
умирающим — Пс.22: 4; Прит. 14: 32; Екк. 7: 1; Ис. 26: 19; Ис. 60: 19; Іов. 3: 17; Іов. 19: 25—27; Іоан. 5: 24, 25; Іоан. 6: 40; Дѣян. 20: 24; Рим. 6: 23; Рим. 8: 16—18, 35—39; 1 Кор. 15: 35—44, 51—57; 2 Кор. 5: 1—8; Фил. 1: 19—24; 2 Тим. 2: 11; 2 Тим. 4: 7, 8.
Нѣкоторыя главы, относящіяся к утѣшенію скорбящих: 2 Цар. 22; Ис. 35; Ис. 40; Ис. 53; Ис. 59; Іер. 31; Пл. Іер. 3; Мат. 5; Іоан. 10; Іоан. 14; Іоан. 15.

а) Болѣзнь:

Болѣзни ниспосылаемыя Господом — 2 Цар. 12: 15; Іов. 5: 18.
Болѣзнь как наказаніе — Втор. 29: 22—25; Чис. 11: 33.
Болѣзнь к проявленію славы Божіей — Іоан. 11: 4.
Господь исцѣляет и отвращает болѣзнь — Исх. 23: 25; Втор. 7: 15; Іер. 17: 14; Фил. 2: 27; Мат. 11: 28; Лук. 5: 15.
Для исцѣленія от болѣзни нужна вѣра и молитва — Дѣян. 14: 9, 10; Мар. 5: 34.

Утѣшенія больным — Іов 33: 24—30; Іак. 5: 15; 1 Петр. 4: 19; 1 Кор. 4: 16—18; Рим. 8: 18, 23, 28.

16. — БУДУЩЕЕ.

Воскресеніе мертвых — Іов. 19: 25—27; Ис. 26: 19; Дан. 12: 2; Мар. 12: 18—27; Іоан. 6: 39; Іоан. 11: 25; Рим. 6: 5—9; Рим. 8: 11; 1 Кор. 6: 14; 1 Кор. 15; 2 Кор. 4: 13, 14; 1 Θесс. 4: 13, 14; 2 Тим. 2: 11.

Возвращеніе іудеев — Іез. 39: 21—29; Зах. 12 вся глава (6 сих). Амос. 9: 14, 15.

Пришествіе Христа во славѣ.

Христос явится:
в славѣ Отца — Мар. 8: 38;
в славѣ Своей — Мат. 25: 31;
в облаках — Дан. 7: 13, 14; Мат. 24: 30; Мат. 26: 64; Мар. 13: 26, 27; 1 Петр. 1: 7, 13.

Христос явится:
подобно тому, как взошел на небо — Дѣян. 1: 11;
неожиданным образом — Мат. 24: 36—45;
как тать ночью — 1 Θесс. 5: 2—4; Откр. 16: 15;
как молнія — Мат. 24: 27.

Когда Христос явится, мертвые во Христѣ воскреснут прежде — Іоан. 5: 25—28; 1 Кор. 15: 23; 1 Θесс. 4: 16.

Всякое око узрит Христа в Его пришествіе — Откр. 1: 7.

Когда Христос явится, земля будет очищена огнем — 2 Петр. 3: 9—12.

Вѣрующіе оставшіеся в живых, будут восхищены в срѣтеніе Господу — Іоан. 14: 3; Θесс. 4: 17.

Вѣрующіе увидят Христа, как Он есть — Пс. 16: 15; 1 Іоан. 3: 1—2; 1 Кор. 13: 12; Откр. 22: 4.

Вѣрующіе сдѣлаются подобны Христу — Фил. 3: 21; 1 Іоан. 3: 2.

Вѣрующіе будут царствовать со Христом — Дан. 7: 27; Откр. 5: 10; Откр. 22: 5.

Вѣрующіе ожидают пришествія Христа — 1 Кор. 1: 7; Фил. 3: 20; 1 Θесс. 1: 10; Тит. 2: 13; Евр. 9: 28.

Вѣрующіе желают скорѣйшаго втораго пришествія Христа — 2 Петр. 3: 12.

Вѣрующіе возлюбили явленіе Христа во славѣ — 2 Тим. 4: 8.

Вѣрующіе должны бодрствовать, ожидая второго пришествія Христа — Мар. 13: 33—37; Дѣян. 3: 19—21; Іак. 5: 7—8; Фил. 1: 10; 1 Θесс. 3: 13; 1 Тим. 6: 14.

Вѣрующіе соблюдаются Богом ко второму пришествію Христову — 1 Кор. 1: 8; 1 Θесс. 5: 23.

Нечестивые не вѣруют обѣтованію пришествія Христа — 2 Петр. 3: 3—4.

Нечестивые надѣются, что не скоро будет пришествіе Христа — Мат. 24: 48—51.

Нечестивые будут нечаянно поражены — Лук. 17: 26—30; 2 Петр. 3: 4—10; 1 Θесс. 5: 3.

Нечестивые будут наказаны вѣчным наказаніем—2 Θесс. 1: 7—10.

Вѣчное блаженство — Ис. 25: 8; Ис. 35: 10; Ис. 51: 11; Ис. 61: 7; Дан. 12: 2; Пс. 15: 11; Рим. 5: 21; Рим. 6: 22—23; 1 Іоан. 2: 25; 1 Іоан. 5: 11—13; 1 Кор. 15: 54; 2 Кор. 5: 8; Дѣян. 2: 28; Тит. 1: 2; Тит. 3: 7; Мат. 25: 21—46; Іоан. 5: 24; Іоан. 10: 28; Откр. 21: 3—4.

Вѣчное мученіе — Ис. 33: 14; Ис. 66: 24; Дан. 12: 2; Мат. 13: 42—50; Мат. 18: 8; Мат. 25: 46; Мар. 3: 29; Лук. 16: 19—31; 2 Петр. 2: 17; 2 Θесс. 1: 9; Іуда 7. Откр. 14: 11; Откр. 20: 10; 21: 8.

17. — ТАБЛИЦА ПСАЛМОВ.

Скорбь. Воззваніе к Богу — 3, 4, 7, 9, 10, 11, 16, 24, 27, 30, 38, 40, 41, 43, 50, 54, 55, 56, 59, 69—73, 76, 78, 82, 84, 85, 119, 122, 128, 130, 136, 140, 146, 148.

Радость. Упованіе. Возстановленіе — 1, 15, 17, 22, 25—27, 29, 31, 36, 41, 42, 45, 55, 60—63, 72, 80, 90, 115, 116, 118, 120, 123, 132, 139, 142, 144—147, 149.

Участь нечестивых. Предостереженіе злых — 2, 13, 14, 35, 38, 51—53, 63, 73—81, 93, 108, 139.
Уныніе — 6, 12, 17, 21, 37, 58, 68, 87, 101, 108, 119, 142.
Хвала Богу — 5, 8, 9, 14, 18, 20, 23, 28, 31, 32, 39, 44, 46, 47, 49, 64—67, 74, 83, 86, 87, 89, 91, 92, 94—100, 102—107, 109, 111—118, 124—127, 133—135, 137, 138, 143—150.
Превознесеніе дѣл Божих — 8, 9, 28, 64, 67, 103, 104, 105.

18. — ГЛАВНЫЯ ПРИТЧИ ИЗ БИБЛІИ.

(В алфавитном порядкѣ).

Безплодная смоковница — Лук. 13: 6—9.
Благоразумный раб — Мат. 24: 45—51.
Блудный сын — Лук. 15: 11—32.
Богач безразсудный — Лук. 12: 16—21.
Божія нива — 1 Кор. 3: 6—9.
Большой орел — Іезек. 17: 2—10.
Брачный пир — Мат. 22: 1—14.
Богач и Лазарь — Лук. 16: 19—31.
Верблюд и игольныя уши — Лук. 18: 25.
Виноградная лоза и вѣтви — Іоан. 15: 1—6.
Виноградная лоза у воды — Іезек. 19: 10—14.
Вода живая — Іоан. 4: 13, 14.
Возвѣланный виноградник — Ис. 5: 1—7.
Волна морская — Іак. 1: 6—8.
Всеоружіе Божіе — Ефес. 6: 13—17.
Вѣтер — Іоан. 3: 8.
Город стоящій на верху горы — Мат. 5: 14.
Горшечник и глина — Рим. 9: 20—21.
Горшечник — Іерем. 18: 1—6.
Дерево виноградное — Іезек. 15: 1—8.
Дерево и плод — Лук. 6: 43, 44.
Дерево, не приносящее плода — Мат. 3: 10.
Десять дѣв — Мат. 25: 1—12.

Дикая маслина — Рим. 11: 17—24.
Два господина — Мат. 6: 24.
Два сына — Мат. 21: 28—31.
Дверь — Іоан. 10: 7—9.
Добрый Пастырь — Іоан. 10: 1—6, 11—16.
Добрый самарянин — Лук. 10: 30—37.
Должник несостоятельный — Мат. 18: 23—35.
Дом сильнаго — Мат. 12: 29.
Дом, построенный на камнѣ, а другой на пескѣ — Мат. 7: 24—27.
Драгоцѣнная жемчужина — Мат. 13: 45—46.
Друг докучливый — Лук. 11: 5—8.
Друзья жениха — Мар. 2: 19, 20.
Жатва — Іоан. 4: 35—38.
Жемчуг и свиньи — Мат. 7: 6.
Жених и невѣста — Ис. 62: 4, 5.
Зажженная свѣча — Мат. 5: 15.
Заимодавец и должники — Лук. 7: 41—43.
Закваска фарисейская — Мар. 8: 15.
Закваска и тѣсто — 1 Кор. 5: 6—8.
Закваска подобна Царству Небесному — Мат. 13: 33.
Земледѣлец терпѣливый — Іак. 5: 7.
Земля плодоносная — Евр. 6: 7, 8.
Зерно горчичное — Мар. 4: 31—32.
Злые виноградари — Лук. 20: 9—16.
Источник воды сладкой и горькой — Іак. 3: 11—12.
Камень преткновенія и соблазна — 1 Петр. 2: 7.
Кедр ливанскій — Іезек. 31: 3—18.
Краеугольный камень — Мат. 21: 42.
Лисицы и птицы небесныя — Мат. 8: 20.
Лопата и гумно — Мат. 3: 12.
Львица и львенки — Іезек. 19: 1—9.
Молоко и твердая пища — 1 Кор. 3: 2; Евр. 5: 12—14.
Молот — Іер. 23: 29.
Мука и закваска — Мат. 13: 33.
Мытарь и фарисей — Лук. 18: 9—14.

Невѣрный домоправитель — Лук. 16: 1—8.
Новое вино и старые мѣхи — Мат. 9: 17.
Облака безводныя — Іуды 12, 13.
Овца бѣдняка — 2 Цар. 12: 1—7.
Овца заблудившаяся — Лук. 15: 3—7.
Овцы и козлы — Мат. 25: 32, 33
Овцы и наемные пастыри — Іезек. 34: 2—10.
Огонь — Іер. 23: 29.
Отец и дитя — Мат. 7: 9—11.
Первыя мѣста на пиршествѣ — Лук. 14: 7—11.
Плевелы — Мат. 13: 24—30.
Потерянная драхма — Лук. 15: 8—10.
Птицы и полевыя лиліи — Мат. 6: 26—30.
Пшеничное зерно — Іоан. 12: 24.
Работники в виноградникѣ — Мат. 20: 1—15.
Раб, возвращающійся с поля — Лук. 17: 7—9.
Рабы, ожидающіе господина — Лук. 12: 36—38.
Распускающаяся смоковница — Лук. 21: 29—31.
Растеніе, которое искоренится — Мат. 15: 13.
Роса — Осія 14: 6—8.
Руль корабля — Іак. 3: 4.
Свѣт міра — Іоан. 9: 5.
Скрытое сокровище — Мат. 13: 44.
Слѣпые и яма — Лук. 6: 39.
Смоквы — Іер. 24.
Соль земли — Мат. 5: 13.
Сосуды в домѣ — 2 Тим. 2: 20—21.
Строитель башни — Лук. 14: 28—30.
Стѣна — Іезек. 13: 10—14.
Судья неправедный — Лук. 18: 1—6.
Сучек и бревно — Мат. 7: 3—5.
Сѣмя, растущее незамѣтно — Мар. 4: 26—29.
Сѣть, закинутая в море — Мат. 13: 47—50.
Сѣятель — Мат. 13: 3—23.
Таланты — Лук. 19: 12—28.
Труп и орлы — Лук. 17: 37.

Тѣло и члены — 1 Кор. 12: 14—27.
Тѣсныя врата — Мат. 7: 13, 14; Лук. 13: 24.
Удила для коней — Іак. 3: 3.
Хозяин дома бодрствующій — Лук. 12: 39, 40; Мат. 24: 43.
Хлѣб дѣтей — Мар. 7: 27.
Хлѣб с неба — Іоан. 6: 32—35, 50—51.
Храм Божій — 1 Кор. 3: 16, 17.
Царь, идущій на войну — Лук. 14: 31, 32.
Цвѣт на травѣ — Пс. 102: 15; Іак. 1: 10, 11.
Чаша и блюдо — Мат. 23: 25, 26.
Язык — огонь — Іак. 3: 5—11.

19. — ГЛАВНЫЯ СОБЫТІЯ, ЧУДЕСА И ИСЦѢЛЕНІЯ ГОСПОДА НАШЕГО ІИСУСА ХРИСТА.

(В алфавитном порядкѣ).

Благословеніе дѣтей — Мат. 18: 1—5; 19: 13—15.
Богатый юноша — Мат. 19: 16—26.
Воскресеніе Іисуса Христа — Марк. 16: 19.
Вознесеніе Іисуса Христа — Лук. 24: 1—12.
Вход в Іерусалим — Мар. 11: 1—10.
Вѣтер утихает — Лук. 8: 22—25.
Женщина, взятая в прелюбодѣяніи — Іоан. 8: 1—11.
Искушеніе Іисуса Христа — Мат. 4: 1—11.
Іисус Христос **воскрешает:**
  Лазаря — Іоан. 11: 11—15;
  дочь Іаира — Лук. 8: 41, 42, 49—56;
  сына вдовы Наинской — Лук. 7: 11—16.
Іисус Христос изгоняет торгующих из храма — Іоан. 2: 13—17.
Іисус Христос **изгоняет** духов бѣсовских:
  из дочери Хананеянки — Мат. 15: 22—28;
  из женщины скорчен. духом немощи — Лук. 13: 11—13;
  из нѣмаго — Лук. 11: 14;

из человѣка одерж. духом нечистым — Мар. 1: 23—27;
из человѣка из страны Гадаринской — Лук. 8: 27—39;
из одного отрока — Мар. 9: 14—29.

Іисус Христос **исцѣляет:**

больного в Виѳездѣ — Іоан. 5: 1—9;
глухонѣмого — Мар. 7: 32—35;
десять прокаженных — Лук. 17: 12—19;
женщину страдавшею кровотеченіем — Мар. 5: 25—34;
имѣющаго сухую руку — Мат. 12: 10—13;
от водяной болѣзни — Лук. 14: 1—4;
прокаженнаго — Лук. 5: 12, 13;
разслабленнаго — Лук. 5: 18—25;
слугу сотника — Мат. 8: 5—13;
сына царедворца — Іоан. 4: 46—45;
слѣпаго Вартимея — Лук. 18: 35—43;
слѣпорожденнаго — Іоан. 9: 1—38;
слѣпых — Мат. 9: 27—31; Мар. 8: 22—26;
ухо Малха — Лук. 22: 50, 51.

Многоразличныя исцѣленія: Мат. 4: 23, 24; 8: 16; 9: 35; 15: 30; 21: 14; Мар. 3: 10; 6: 55, 56; Лук. 4: 40; 6: 17—19; 9: 11.

Іисус уплачивает статир подати — Мат. 17: 24—27.

Іисус идет по морю — Мат. 14: 25—32.

Крещеніе Іисуса Христа — Мат. 3: 13—17.

Лепта вдовы — Лук. 21: 1—4.

Лов рыбы — Лук. 5: 4—7; Іоан. 21: 5, 6.

Насыщеніе 5000 человѣк — Мат. 15: 15—21; Іоан. 6: 5—14.

Насыщеніе 4000 человѣк — Мат. 15: 32—38.

Алавастровый сосуд с муром — Лук. 7: 37—50; Іоан. 12: 3—8.

Превращеніе воды в вино — Іоан. 2: 1—11.

Преображеніе Іисуса Христа — Мат. 17: 1—8; Лук. 9: 28—36.

Прославленіе Іисуса Христа — Евр. 10: 12,13.

Разбойник на крестѣ — Лук. 23: 39—43.

Рождество Іисуса Христа — Мат. 1: 18—25; Лук. 2.

Самарянка у колодца Сихарь — Іоан. 4: 5—42.

Смоковница засохшая — Мат. 21: 19—21; Мар. 11: 13, 14, 20.

Смерть Іисуса Христа — Мат. 27: 1—54; Мар. 15.

Ученики, срывающіе колосья — Мар. 2: 23—28.

20.—НѢКОТОРЫЯ СОБЫТІЯ, ЧУДЕСА И ИСЦѢЛЕНІЯ, УПОМЯНУТЫЯ В СВ. БИБЛІИ.

(В алфавитном порядкѣ).

Борьба Іакова — Быт. 32: 24—32.

Виноградная вѣтвь — Чис. 13: 17—26.

Возвращеніе зрѣнія Савлу — Дѣян. 9: 17, 18; Дѣян. 22: 11—13.

Воскрешенія умерших:

сына вдовы Сарептской — 3 Цар. 17—24.
сына Сонамитянки — 4 Цар. 4: 18—37.
дочери Іаира — Мар. 5: 35—43.
Лазаря — Іоан. 11.
Тавиѳы — Дѣян. 9: 36—41.

Вода из камня в Хоривѣ — Исх. 17: 6; Пс. 104: 41; Ис. 48: 21.

Воды Іордана остановились — Іис. Нав. 3: 11—17.

Врата города Газы, унесенныя Самсоном — Суд. 16: 3.

Жертвоприношенія:

жертва всесожженія — Лев. 1.
жертва повинности — Лев. 5, 6, 7.
жертва хлѣбная — Лев. 2.
жертва за грѣх — Лев. 4.
жертва мирная — Лев. 3.

Засуха во время Иліи — 3 Цар. 17: 1; Іак. 5: 17.

Золотой телец — Исх. 32: 1—35.

Исцѣленія:

Неемана — 4 Цар. 5: 1—14; Лук. 4: 27.
Езекія — 4 Цар. 20: 1—7; Ис. 38: 1—21.

хромого в Іерусалимѣ — Дѣян. 3:2—18.
разслабленнаго Энея — Дѣян. 9:33—35.
хромого в Листрѣ — Дѣян. 14:8—10.
служанки одержимой духом прорицательным — Дѣян. 16:16—18.
Евтиха — Дѣян. 20: 9—12.
отца Публія — Дѣян. 28:8.

Казни Египетскія:

1) вода превратилась в кровь — Исх. 7:16—25;
2) жабы — Исх. 8:1—15.
3) мошки — Исх. 8:17—20.
4) песьи мухи — Исх. 8:20—31.
5) падеж скота — Исх. 9:3—7.
6) воспаленія с нарывами — Исх. 9:8—11.
7) град — Исх. 9:13—34.
8) саранча — Исх. 10:4—6, 12—19.
9) тьма — Исх. 10:21—26.
10) смерть первенцев — Исх. 11:4, 5; Исх. 12:29, 30.

Ковчег Ноя — Быт. 6 и 8 гл.
Ковчег завѣта или ковчег откровенія — Чис. 10:33; Исх. 25:10—22; Исх. 39:35; Исх. 40:3.
Корей, Даѳан и Авирон, поглощенные землею — Чис. 16:1—33.
Лев, растерзанный Самсоном — Суд. 14:6.

Ложныя чудеса:

совершаются силою сатаны — 2 Ѳесс. 2:9; Откр. 16:14;
совершаются для сниканія довѣрія к ложным вѣроученіям — Втор. 13:1—9; Откр. 13:13, 14; Откр. 19:20;
совершаются лжехристами и лжепророками — Мат. 24:24;
прельщают погибающих — 2 Ѳесс. 2:9—12; Откр. 19:20;
есть признак отступленія от вѣры — 2 Ѳесс. 2:3, 9;

обольстители и волшебники мерзки пред Богом — Лев. 20:27; Лев. 19:31; Лев. 20:6; Втор. 13:3; 18:10—14.

Примѣры: Египетскіе волхвы: Исх. 7:11, 12; 8:7, 18. Волшебница в Аэндорѣ; 1 Цар. 28:7—14. Симон волхв: Дѣян. 8:9—11. Лжепророк Варіисус: Дѣян. 13:6.

Манна в пустынѣ — Исх. 16:31.
Мука и масло вдовы Сарептской не истощается — 3 Цар. 17:14—16; Лук. 4:26.
Мѣдный змѣй — Чис. 21:8, 9; Іоан. 3:14—17.
Облако и огонь над скиніею — Чис. 9:15—23.
Обрѣзаніе — Быт. 17:10.
Онѣменіе Захаріи — Лук. 1:11—22, 64.
Паденіе стѣн Іерихона — Іис. Нав. 6:6—20; Евр. 11:30.
Переход через Чермное море — Исх. 14.
Потоп — Быт. 7.
Построеніе Соломоном храма Іерусалимскаго — 3 Цар. 5 и 6 гл.

Праздники:

Пасха — Исх. 12; Втор. 16:1—7; 4 Цар. 23:21—23; Мат. 26:17—30; Мар. 14:12—26; Лук. 22:1—20.
Опрѣснoков — Исх. 23:15.
Жатва и собираніе плодов — Исх. 23:16.
Седмиц — Исх. 34:22.
Кущей — Лев. 23:34.
Субботы — Быт. 2:2, 3; Исх. 31:14—17; 23:12; Втор. 5:12—15; Неем. 13:15—18; Лук. 4:16—31; 6:5.

Пѣсни и хваленія:

Моисея — Исх. 15:1—20.
Деворы — Суд. 5.
Анны 1 Цар. 2:1—10.
Давида — 2 Цар. 22:1—51.
Исаіи — Ис. 12.

Св. Дѣвы Маріи — Лук. 1: 46—55.
Захаріи — Лук. 1: 67—79.
Разрушеніе Навуходоносором храма Іерусалимскаго — 4 Цар. 24, 25.
Солнце и луна останавливаются — Іис. Нав. 10: 12—14; Авв. 3: 11.
Сошествіе Св. Духа — Дѣян. 2: 1—21.
Скинія собранія (построеніе) — Исх. 26, 27; Исх. 35: 11—35; Исх. 36—40.
Тѣнь солнечных часов возвращается назад — 4 Цар. 20: 9—11; Ис. 38: 7, 8.
Чудесное наполненіе сосудов маслом — 4 Цар. 4: 1—7.

Видѣнія и сны:

Лѣстница Іакова — Быт. 28: 10—22.
Сны Фараона — Быт. 41: 1—46.
Сухія кости — Іезек. 37.
Сны Навуходоносора:
Истукан — Дан. 2: 31—49.
Высокое дерево — Дан. 4: 7—24.
Надпись на стѣнѣ — Дан. 5: 5—31.
Звѣри — Дан. 7.
Сны и видѣнія Даніила:
Овен и козел — Дан. 8;
Муж в льняной одеждѣ — Дан. 10.

21. — ВАЖНѢЙШІЯ ЛИЦА И МѢСТА, ВСТРѢЧАЕМЫЯ В БИБЛІИ.

Аарон — Исх. 4: 14; Лев. 8, 9, 10, 16; Чис. 1, 8, 16—20, 33.
Авель и Каин — Быт. 4.
Авен-Езер — 1 Цар. 7: 12.
Авессалом — 2 Цар. 13—18.
Авраам:
Обѣтованіе — Быт. 12.
Лот — Быт. 13.
Исаак — Быт. 22.

Молитва за Содом — Быт. 18.
Агарь — Быт. 16.
Агриппа — 25: 13—27; Дѣян. 26.
Адам и Ева — Быт. 3 (паденіе).
Акила и Прискилла — Дѣян. 18: 2, 18, 21, 26; Рим. 16: 3.
Ананія и Сапфира — Дѣян. 5: 1—11.
Анна:
Мать Самуила — 1 Цар. 1: 20.
Пророчица — Лук. 2: 36—38.
Арарат — Быт. 8: 4.
Артаксеркс — Ездр. 4: 7; Есенрь 2: 1—10.
Аса — 2 Пар. 16: 12.
Ассирія — 4 Цар. 18, 19; Іер. 2: 18.
Ассирійцы — Ис. 37: 36.
Ваал — 3 Цар. 18: 21—40; 19: 18.
Вавилон — 4 Цар. 20: 16—18; Ис. 13: 1—20; Іер. 51: 47.
Вавилонская башня — Быт. 11: 4—9.
Валаам, Валак — Чис. 22—24, 31: 8, 16; Іуды 11; Откр. 2: 14.
Варавва — Мат. 27: 16—26.
Варнава — (Іосія) — Дѣян. 4: 36.
Вартимей — Мар. 10: 46—52.
Веельзевул — Мат. 12: 24—28.
Веніамин (сын Іакова) — Быт. 35: 16—18.
Веніамин (колѣно) — Чис. 1: 36, 37; Откр. 7: 8.
Веоиль — Быт. 28: 19.
Виѳанія — Мар. 11: 1—12.
Виѳезда — Іоан. 5: 1—16.
Виѳлеем — Лук. 2: 4; Іоан. 7: 42.
Гавріил — Дан. 8: 16—27; Лук. 1: 11—38.
Гад — Быт. 30: 11; Втор. 33: 20.
Гамаліил — Дѣян. 5: 34; Дѣян. 22: 3.
Гедеон — Суд. 6—8; Евр. 11: 32.
Геенна — Мат. 23: 15, 33.

Гѳѳсиманія — Мат. 26: 36.
Гіезій — 4 Цар. 4—5.
Гог и Магог — Откр. 20: 7.
Голгоѳа — Мат. 27: 33; Мар. 15: 22.
Гоііаѳ — 1 Цар. 17: 1—54.
Гоѳолія, дочь Амврія — 4 Цар. 8: 26; 2 Цар. 22, 23.
Давид:
Помазаніе — 1 Цар. 16—30.
Царствованіе — 1 и 2 книги Царств.
Его согрѣшеніе — 2 Цар. 11.
Старость и смерть — 3 Цар. 1—2.
Дамаск — Дѣян. 9: 2, 10, 22, 27.
Даніил:
Открывающій сны Навуходоносора — Дан. 2 гл.
Во рвѣ львином — Дан. 6 гл.
Дарій Мидянин — Дан. 5: 31; Дан. 6.
Египет и египтяне:
Исх. 1—3 гл.; 14 гл..
Вход в Египет — Быт. 46.
Выход из Егип. — Исх. 12, 13 гл.
Пророчество против Егип. — Дан. 11: 42, 43.
Ѣдем (сад) — Быт. 2: 10; 3: 23.
Езекія — 4 Цар. 16: 20; 2 Пар. 29—32.
Елеонская гора — Мат. 24: 3; 26: 30.
Елисей — 3 Цар. 19: 16—19; 4 Цар. 2, 5, 6, 9, 13 гл.
Елисавета — Лук. 1: 5—7; 36—80.
Елима (волхв) — Дѣян. 13: 8.
Епафродит — Фил. 2: 25; Фил. 4: 18.
Ефрем — Быт. 41: 52; Быт. 48.
Ефрат — Быт. 2: 14; 15: 18; Откр. 16: 12.
Завулон — Быт. 30: 20; Мат. 4: 15.
Закхей — Лук. 19: 1—10.
Захарія — Лук. 1: 5—25, 59—80.
Зеведеи — Іаков и Іоан. Мат. 10: 2; Мат. 20: 20.
Измаил — Быт. 16: 11—16.
Израиль — Быт. 32: 28.

Израильтяне:
Выход из Египта — Ис. 12: 41, 42.
Переход чрез Чермн. море — Ис. 14: 15—31.
40-лѣтнее путешествіе в пустынѣ — Втор. 8: 2—6.
Вход в обѣтованную землю — Іис. Нав. 1—4 гл.
Изреель — 3 Цар. 21: 1; Осія 1: 4.
Илій — 1 Цар. 1: 9; 1 Цар. 2 и 3 гл.
Илія (пророк). 3 Цар. 17—21 гл.; 4 Цар. 1—2 гл.
Иродіада — Мар. 6: 17—29.
Ирод (царь) — Мат. 2: 1—23; Мар. 6: 20.
Ирод (четверовластник) — Лук. 3: 1.
Исаак:
Быт. 17—35 гл. Жертвоприношеніе — Быт. 22.
Выбор Ревекки — Быт. 24.
Старость — Быт. 27.
Исав — Быт. 25: 25—36: 1.
Іаир — Мар. 5: 22—43.
Іаков:
Іак. и Исав — Быт. 25—28 гл.
Борьба Іак. — Быт. 32: 24—32.
Смерть Іак. — Быт. 48 гл. 49 гл.
Іезавель — 3 Цар. 16—20 гл. 3 Цар. 21: 11, 15. 4 Цар. 9. Откр. 2: 20.
Іерусалим:
Разрушеніе — 4 Цар. 24—25.
Возстановленіе стѣн — Неем. — 1—9.
Іерихон — Іис. Нав. 2—7 гл.; Лук. 10: 30.
Іеровоам — 3 Цар. 12—15 гл.
Іоанн (апост.) — Мат. 4: 21; Лук. 5: 10.
Іоанн (крест.) — Мар. 1: 1—9; Мал. 3: 1.
Іоас — 4 Цар. 12—14 гл.
Іов. Книга Іова — Іак. 5: 11.
Іона — Іоны — Мато. 12: 39—41.
Іонаѳан — 1 Цар. 18—20, 23, 31 гл.
Іосафат — 3 Цар. 15: 24; 22 гл. 4 Цар. 3 гл.
Іордан — Іис. Нав. 3 гл. и 4 гл. Мат. 3: 13.

Іосиф:
Продан — Быт. 37.
Пребываніе в Египтѣ — Быт. 41.
Принимает свое семейство — Быт. 46—49.
Его смерть — Быт. 50.
Іуда сын Іакова — Быт. 29: 35; Втор. 33: 7.
Іуда Искаріот — Мат. 26 и 27 гл.; Іоан. 13; Дѣян. 1: 16.
Іоѳор — Исх. 3 гл. 4: 18, 18 гл.
Каіафа — Іоан. 2: 1, 11.
Кана — Іоан. 2: 1, 11.
Кандакія — Дѣян. 8: 27.
Капернаум — Мат. 4: 13; Мат. 8: 5.
Кармил — 4 Цар. 4: 25; Іер. 4: 26.
Кедрон — 2 Цар. 15: 26; Іоан. 18: 1.
Кесарь — Лук. 2: 1.
Кир, царь персидск. — 2 Пар. 36: 22, 23.
Корнилій — Дѣян. 10.
Лаван — Быт. 24: 29; 31 гл.
Лазарь — Воскресеніе Лазаря — Іоан. 11: 1—45.
Лаодикія — Кол. 2: 1, 4: 13, 16; Откр. 3: 14.
Левит — Втор. 10: 9; Іис. Нав. 13: 14, 33.
Ливан — Втор. 3: 25; Пс. 91: 13.
Лидія — Дѣян. 16: 14, 15, 40.
Лія — Быт. 29 глава.
Маммона — Мат. 6: 24; Лук. 16: 13.
Мардохей — Есѳир 2: 5 —10 гл.
Марія (св. Дѣва) — Лук. 1: 26—56; Лук. 2: 4—20.
Маріам сестра Моисея — Чис. 12 гл.; Мих. 6: 4.
Марія Магдалина — Мар. 15: 47; Іоан. 20: 1.
Мареа и Марія — Лук. 10: 38—42; Іоан. 11 гл. 12: 1—8.
Маѳусал — Быт. 4: 18; 5: 27.
Мелхиседек — Быт. 14: 18; Пс. 109: 4; Евр. 6: 20, 7: 1.
Мерива — Исх. 17: 7.
Михаил (архангел) — Іуды 1: 9.

Моисей:
Рожденіе — Исх. 2 гл.
Призваніе — Исх. 3 гл.
Вождь Израиля — Исх. 4—40 гл.; Книг. Левит.
Согрѣшеніе — Чис. 20.
Смерть — Втор. 34.
Навал — 1 Цар. 25: 38, 39.
Навуѳей — 3 Цар. 21: 1, 19.
Навуходоносор — 4 Цар. 24: 1; Дан. гл. 1—4 гл.
Назарет — Мат. 2: 23.
Наѳанаил — Іоан. 1: 45—51; 21: 2.
Никодим — Іоан. 3: 1—11; 7: 50, 19: 39.
Ниневія — Іона 1 гл. — 4 гл.
Ноеминь жена Елимелеха — Руѳ. 1 гл. — 4 гл.
Ной:
Построеніе ковчега — Быт. 6 гл. — 8 гл.
Потоп — Мат. 24; 37, 38; Быт. 7 Іезек. 14: 14; 1 Петр. 3: 20.
Онан — Быт. 38: 9, 10.
Павел:
Его обращеніе — Дѣян. 9: 1—23.
Служеніе — Дѣян. 13 гл. 16, 28 гл.; 1 Кор. 1: 1; 2 Кор. 1 гл.; Гал. 1; Ефес. 3; Фил. 1.
Узник — Дѣян. 21: 33; 22 гл. — 28 гл.
Петр:
Призваніе — Мат. 10: 2; Лук. 6: 13, 14.
На морѣ — Мат. 14: 29.
Отреченіе — Мат. 26: 33—35, 69—75.
Служеніе — Дѣян. 1—5; 8—12, 15 гл.; Гал. 2: 7.
Пилат — Іоан. 18: 29—39; 19: 1—22; 1 Тим. 6: 13.
Раав — Іис. Нав. 2 гл. 6: 16—25; Евр. 11: 31.
Рахиль — Быт. 29: 9—31; 31: 19, 34.
Ревекка — Быт. 24: 15—29: 12.
Рувим — Быт. 29: 32; Втор. 33: 6.
Савская царица — 3 Цар. 10: 1.
Самарія — 3 Цар. 16: 24—39; Іона 4: 4.

Самсон — Суд. 13: 24—16: 31.
Самуил:
Его рожденіе — 1 Цар. 1: 20—3 гл.
Судья — 1 Цар. 7: 6.
Сарра — Быт. 17: 15—21 гл.; Римл. 4: 19.
Сарепта — 3 Цар. 17: 10; Лук. 4: 26.
Саул — 1 Цар. 9—31 гл.
Сеннахирим — 4 Цар. 18: 13; 19: 16—36.
Сила — Дѣян. 15: 22, 40, 16: 13, 17: 4.
Силоам (купальня) — Іоан. 9: 7.
Симеон — Быт. 29: 33; Лук. 2: 25—35.
Симон (Петр) — Лук. 5, 8; 6: 14; 22: 31; Дѣян. 15: 14.
Симон (волхв) — Дѣян. 8: 9—13; 9: 43.
Синай — Исх. 19: 18; 24: 16.
Сирофиникіянка — Мар. 7: 24—30.
Сіон — Ис. 2: 3; Пс. 86: 5; Римл. 11: 26.
Содом и Гоморра — Быт. 13: 10; 19 гл. Рим. 9: 29.
Соломон:
Слава его — 3 Цар. 2—10 гл.
Построеніе храма — 3 Цар. 5 гл. — 8 гл.
Согрѣшеніе и смерть — 3 Цар. 11 гл.
Сонамитянка — 4 Цар. 4: 25.
Тавиѳа — Дѣян. 9: 36—42.
Тир и Сидон — Ис. 23; Іер. 47: 4; Мат. 11: 21, 22; Іоиль 3: 4.
Урій — 2 Цар. 11: 3; 12: 9; Мат. 1: 6.
Феликс — Дѣян. 23: 24—26; 24: 3—27; Дѣян. 25: 14.
Фест — Дѣян. 24: 27, 25, 26: 25.
Ханаанская земля:
Обѣтов. — Быт. 12: 5—7.
Вход в Хан. зем. — Іис. Нав. 3—7 гл.
Элиезер — Быт. 15: 1—4.
Эммаус — Лук. 24: 13.
Энох — Быт. 5: 18—24.
Ѳеофил — Лук. 1: 3; Дѣян. 1: 1.

Ѳессалоника — Дѣян. 17: 1—13.
Ѳома — Іоан. 11: 16; 20: 24—30.

22. — ДЕНЕЖНЫЯ МОНЕТЫ. ВѢС. МѢРЫ ДЛИНЫ, ВРЕМЕНИ, ВСТРѢЧАЕМЫЯ В СВ. БИБЛІИ.

I. Денежныя монеты.

Талант (Мат. 25: 28)	около	1200 р. — к.
Мина (Лук. 19: 13)	„	20 „ — „
Сикль (Исх. 30: 13) (или 20 гер)	„	1 „ — „
Дидрахма или статир (Мат. 17: 24) (или 2 драхмы)	„	— „ 40 „
Драхма (Лук. 15: 8; Матѳ. 18: 28) или динарій	„	— „ 20 „
Гера (Исх. 30: 13)	„	— „ 5 „

Мѣдная монета.

Ассарій (Мат. 10: 29) (4 кодранта)	около двух коп.
Кодрант (Мат. 5: 26) (двѣ лепты)	„ денежки.
Лепта (Мар. 12: 42)	„ полушки.

II. Вѣс.

(жидкостей).

Лог (Лев. 14: 10)	около 1 чарки.
Гин (Исх. 29: 40)	„ ⅓ ведра.
Бат (3 Цар. 7: 26)	„ 3-х ведер.
Хомер (Іезек. 45: 11)	„ 35 ведер.

Вѣс

(сыпучих тѣл).

Каб (4 Цар. 6: 25)	около ⅓ гарнца.
Хомер (Осія 3: 2)	„ 1-го гарнца.
Ефа или бат (Іез. 45: 11)	„ 12 гарнцев.
Коров (2 Пар. 2: 10)	„ 117 гарн. или (14 четвериков).

III. Мѣры длины.

Перст (Іер. 52: 21)	около 1-го вершка.

Ладонь (Исх. 25:25) (4 перста)..	„	4 вершков.
Стопа ноги (Втор. 2:5) (16 перст)	„	16 „
Локоть (Мат. 6:27) (24 перста)..	„	24 „
Стадія (Лук. 24:13)	„	90 сажень.
„Разстояніе субботняго пути“ (Дѣян. 1:12) т. е. 6 стадій	„	1 версты.

IV. РАСПРЕДѢЛЕНІЕ ДНЯ И НОЧИ.

Евреи считают день от захода до восхода солнца. Обычно день считается от восхода до захода солнца, а ночь от захода до восхода солнца.

В древности ночь и день раздѣлялись на три части, но во время Іисуса Христа день и ночь раздѣлялись на четыре части.

Распредѣленіе ночи слѣдующее:
Первая стража от 6 по 9 час. вечера.
Вторая стража от 9 по 12 час. ночи.
Третья стража от 12 по 3 час. утра.
Четвертая стража ст 3 по 6 час. утра.
Распредѣленіе дня слѣдующее:
Третій час от 6 по 9 час. утра.
Шестой час от 9 по 12 час. дня.
Девятый час. от 12 до 3 час. пополудни.
Двѣнадцатый час от 3 до 6 час. вечера.

Конец.

PRINTED IN THE UNITED STATES AMERICA.

КАРТА ПАЛЕСТИНЫ.

Оглавленіе.

КНИГА ВЕТХАГО ЗАВѢТА:

	Стр.
Бытіе	27
Исход	33
Левит	45
Числа	51
Второзаконіе	55
Книга Іисуса Навина	59
Книга Судей Израилевых	62
Книга Руѳь	65
1-ая и 2-ая кн. Царств	66
3-ья и 4-ая кн. Царств	71
1-ая и 4-ая кн. Паралипоменон	75
Книга Ездры	78
Книга Нееміи	80
Книга Есѳирь	82
Книга Іова	84
Псалтирь	87
Книга Притчей Соломоновых	93
Книга Екклесиаста или Проповѣдника	94
Книга Пѣсни Пѣсней Соломона	95
Книга пророка Исаіи	103
Книга пророка Іереміи	109
Книга пророка Іезекіиля	115
Книга пророка Даніила	119
Книга пророка Осіи	127
Книга пророка Іоиля	128
Книга пророка Амоса	129
Книга пророка Авдія	131
Книга пророка Іоны	131
Книга пророка Михея	134
Книга пророка Наума	137
Книга пророка Аввакума	137
Книга пророка Софоніи	138
Книга пророка Аггея	139

Стр.
Книла пророка Захаріи 140
Книга пророка Малахіи 144

КНИГА НОВАГО ЗАВѢТА:

От Матѳея святое благовѣтствованіе 157
От Марка святое благовѣтствованіе 169
От Луки святое благовѣтствованіе 173
От Іоанна святое благовѣтствованіе 175
Дѣянія святых апостолов 181
Посланіе Іакова 187
Посланія Петра 190
Посланія Іоанна 192
Посланіе Іуды 194
Посланіе к Римлянам 198
Посланія к Коринѳянам 200
Посланіе к Галатам 203
Посланіе к Ефесянам 205
Посланіе к Филиппійцам 208
Посланіе к Колоссянам 210
Посланія к Ѳессалоникійцам 211
Посланія к Тимоѳею 215
Посланіе к Титу 217
Посланіе к Филимону 218
Посланіе к Евреям 219
Откровеніе Іоанна Богослова 225

Иллюстраціи.

Стр.
Арарат 29
Артемида в Ефесѣ 185
Артемиды (храм) 207
Астарта 63
Ассарій 170
Ассирійскій дворец 73
Антіох Епифан (монета) 170
Антихрист и времена язычников 301
Бич 271
Бѣг (1 Коре 9:25—27) 202
Бѣгство к городу убѣжища 53
Ваал 136
Варух и Іеремія 111
Верщины пророчеств 99
Вид Хеврона 68
Видѣніе Іоанна на Патмосѣ 224
Виѳлеем 157
Виѳанія 268
Возлежаніе у стола 175
Ворота Іоппы в Іерусалимѣ 161
Вретище 133
Высшая жизнь Іисуса Христа 258
Геесиманскій сад 273
Голова прокаженнаго 36
Гора преображенія Іисуса Христа 163
Гроб Давида 76
Дамаск 345
Динарій 170
Долина Изреельская (мѣсто битвы Армагеддон) 323
Древняя колода 347
Египетская колесница 34
Елеонская гора 377
Женщины мелющія в жерновах 165
Звѣрь — образ звѣря (число 666) 303
Золотой подсвѣчник 40
Идол Ниневіи 136
Идол (Быт. 31:19, 30—35) 31

Стр

Карта Палестины 393
Кедры на Ливанских горах 90
Книжник 160
Ковчег завѣта 41
Колодезь Іакова 179
Коринѳ 200
Крыша дома 169
Лев, рыкающій 188
Между двумя воинами 183
Милхом или Молох 130
Монета Нерона 170
Мѣсто плача іудеев 249
Мѣхи 170
Мученическая смерть 221
Навуходоносор (годова) 170
Назарет 263
Насмѣшка над Іисусом Христом 275
Невидимый мір (діаграмма) 331
Новый Іерусалим 242
Павел 343
Патмос (остров) 225
Первое и второе воскресенія 327
Первосвященник и священник 44
Постройка скиніи 43
Позы привѣтствія 171
Пятикнижіе закрытое 19
Развалины Самаріи 134
Развалины Лаодикіи 232
Сандаліи 170
Святой Город 241
Семьдесят седьмин Даніила 121
Сеннахирим на престолѣ 72
Скорпіон 174
Скинія, общій вид 223
Синай гора 39
Смирна 230
Топтание точила 106
Христово царство 319
Церковь в откровеніи Іоанна 226
Вид Иерусалима 177

Стр.

Іуда 167
Образ звѣря (число 666) 303
Овечій двор 176
Ярмо (иго) 159
Ѳессалоника 212

АЛФАВИТНЫЙ УКАЗАТЕЛЬ.

А.

Аарон 44
Авель, почему Бог принял его жертву? 32
Авраам 29
Агнец — прообраз Іисуса Христа 34
Ад 330
Ангелы 358
Антіох Епифан 123
Антихрист 124, 299
Антихрист, когда он придет? 302
Армагеддон битва 126, 243
Ассирійскій плѣн 58

Б.

Библія вообще 17, 368
Библія, сколько книг, глав, букв и т. д. 247
Бич, бичеваніе (сорок ударов без одного) 271
Благодать 288
Бог 353
Божество Іисуса Христа 356
Божій план спасенія человѣчества 315
Большой истукан 120
Болѣзнь 373
Брак 370
Брачная вечеря Агнца 328
Будущее 374, 324
Бытіе и наука 27
Бѣсы 334

В.

Вавилонскій плѣн 112

Стр.

Валаам 54
Важные вопросы и отвѣты 349
Важнѣйшія лица и мѣста, встрѣчаемыя в Библіи 384
Введеніе к четырем Евангеліям 151
Ветхій Завѣт, краткое содержаніе книг 23
Ветхій Завѣт (дѣленіе книг) 22
Великая скорбь 318, 326
Возрожденіе 361, 290
Вознесеніе Иліи 75
Воскресеніе Іисуса Христа 166
Воскресеніе мертвых (первое) 295
Воскресеніе мертвых (второе) 296
Восхищеніе вѣрующих 325
Времена язычников 58, 317
Вѣра 360
Вѣнцы: „—правды“, „—нетлѣнный“, —славы“, „—жизни“, „—похвалы и радости“. 341
Вѣчное блаженство 375
Вѣчная жизнь 296
Вѣчное мученіе 244
Вѣчность, безконечная 321
Вызвала ли волшебница Самуила? 69

Г.

Грѣх 350, 282
Главныя притчи из Библіи 376
Главныя событія, чудеса и исцѣленія Господа нашего Іисуса Хуиста 379
Города убѣжища 54

Д.

Давид, завѣт с Давидом 68
День Господень (Ис. 2:10; О. 19:19) 104
Денежныя монеты. Вѣс. Мѣры длины, распредѣленіе дня и ночи 391
Десять дѣв 165
Діавол, смотри сатана 358
Диспенсаціи (семь) 316
Дух Святой 357, 279

Е.

Стр.

Елей 44
Елеезер (слуга Авраама) 30
Ересь в Колоссѣ 211

Ж.

Жертвы и их значеніе 45
Жена Іеговы 127
Жемчужина дорогая 162
Жезл Аарона 53
Жизнь Іисуса Христа 262
Жизнь апостола Павла 344
Жизнь вѣчная 296
Животныя для жертвоприношенія 50

З.

Завѣты, восемь 307
Завѣса в скиніи 42
Загробная жизнь, смотри жизнь вѣчная . . . . .
Закваска 162
Закон Моисея 184, 37, 359, 287
Закон Христа 288
Звѣрь — образ звѣря (число 666) 303

И.

Израильскій народ 112
Израильскій народ и будущее раскаяніе 143
Исаак 29
Искупленіе 284
Испытанія и утѣшенія 372
Историческія книги 57

І.

Іаков 30
Іерусалим — центр богопочитанія 142
Іисус Христос:
„ „ год распятія Его был предсказан 500 лѣт до рожденія Его во плоти 124
„ „ Его жизнь 262
„ „ Его человѣчество и Его божество 254
„ „ пророчества о Его пришествіи 253
Іисус Навин 59
Іосиф, сравненіе его с Іисусом Христом 30

К. Стр.

Каин и его жертва 286
Кир (царь) предсказаніе его имени 100 лѣт до его рожденія 122
Ковчег Ноя 28
Кожаныя одежды 32
Козлы, овцы и братья 166
Ключи и Петр 162
Ключи пророчеств 100
Краткое содержаніе книг Нов. Завѣта 155
Кровь Іисуса Христа 42

М.

Магог (смотри Армагеддон)
Манна в пустынѣ 37
Малахія до Матѳея 145
Манускрипты 18
Металлы 44
Мелхисѣдек 44
Мессіанское царство 101
Мессіанскіе псалмы 92
Мірсвой (настоящій) порядок и чѣм он кончится 119
Моисей, сравненіе с Іисусом Христом 36
Можно ли потерять жизнь вѣчную? 297
Молитва 366

Н.

Награда 340
Назореи Господу 52
Невѣста Іисуса Христа 292
Ниневія 132
Новый Завѣт 309
Новый Завѣт, краткое содержаніе всѣх книг 155

О.

Общественная жизнь 371
Отвѣты на разные важные вопросы 349
Отступленіе 324
„Остаток“ 100

П.

Паденіе человѣка 28

Христианское издательство
"Добрая весть"
редакция Полых Д.Л.
г.Симферополь 2015г.